

แผนพัฒนาท้องถิ่น

(พ.ศ.2561-2565)

งานนโยบายและแผน

เทศบาลตำบลเวียงสระ

อำเภอเวียงสระ จังหวัดสุราษฎร์ธานี



คำนำ

ด้วยพระราชบัญญัติกำหนดแผนและขั้นตอนการกระจายอำนาจให้แก่องค์กรปกครองส่วนท้องถิ่น พ.ศ.๒๕๕๒ มาตรา ๑๖ และมาตรา ๑๗ บัญญัติให้เทศบาล มีอำนาจหน้าที่ในการจัดทำแผนพัฒนาท้องถิ่นของตนเอง ภายใต้การกำกับตรวจสอบ ดูแล ของหน่วยงานรัฐ และผ่านการมีส่วนร่วมของประชาชน และระเบียบของกระทรวงมหาดไทยว่าด้วยการจัดทำแผนพัฒนาขององค์กรปกครองส่วนท้องถิ่น พ.ศ.๒๕๕๘ แก้ไขเพิ่มเติมถึง (ฉบับที่ ๓) พ.ศ. ๒๕๖๑ ประกอบกับหนังสือด่วนที่สุด ที่ มท ๐๘๑๐.๓/ว๒๙๓๑ ลงวันที่ ๑๕ พฤษภาคม ๒๕๖๒ เรื่อง ชักซ้อมแนวทางการทบทวนแผนพัฒนาท้องถิ่น (พ.ศ.๒๕๖๑-๒๕๖๕) ขององค์กรปกครองส่วนท้องถิ่น กำหนดระยะเวลาแผนพัฒนาท้องถิ่นเป็นระยะเวลา ๕ ปี เพื่อให้มีความสอดคล้องและเชื่อมโยงกับแผนพัฒนาจังหวัด แผนพัฒนากลุ่มจังหวัด รวมทั้งแผนปฏิบัติการประจำปีจังหวัด แผนปฏิบัติราชการประจำปีกลุ่มจังหวัด ตลอดจนสามารถบูรณาการแผนงาน /โครงการ/กิจกรรม และงบประมาณในพื้นที่ได้อย่างมีประสิทธิภาพ อันจะก่อให้เกิดประโยชน์สูงสุดให้กับประชาชน

เทศบาลตำบลเวียงสระ ได้เล็งเห็นความจำเป็นและความสำคัญเกี่ยวกับการจัดทำแผนพัฒนาท้องถิ่น (พ.ศ.๒๕๖๑-๒๕๖๕) เพื่อกำหนดทิศทางการบริหารท้องถิ่น ให้เป็นไปตามวิสัยทัศน์ที่ได้กำหนดไว้ และหวังเป็นอย่างยิ่งว่าแผนพัฒนาท้องถิ่น (พ.ศ.๒๕๖๑-๒๕๖๕) ฉบับนี้ จะได้ใช้เป็นแนวทางการจัดทำงบประมาณประจำปีและตอบสนองความต้องการของประชาชนในเขตเทศบาลตำบลเวียงสระได้อย่างมีประสิทธิภาพต่อไป

เทศบาลตำบลเวียงสระ
มิถุนายน ๒๕๖๒

สารบัญ

	หน้า
ส่วนที่ ๑ สภาพทั่วไปและข้อมูลพื้นฐาน	
๑. ด้านกายภาพ	๑
๒. ด้านการเมืองการปกครอง	๒
๓. ประชากร	๓
๔. สภาพทางสังคม	๖
๕. ระบบบริการพื้นฐาน	๘
๖. ระบบเศรษฐกิจ	๙
๗. เศรษฐกิจพอเพียงท้องถิ่น (ด้านการเกษตรและแหล่งน้ำ)	๑๐
๘. ศาสนา ประเพณี วัฒนธรรม	๑๐
๙. ทรัพยากรธรรมชาติ	๑๑
ส่วนที่ ๒ ยุทธศาสตร์องค์กรปกครองส่วนท้องถิ่น	
๑. ความสัมพันธ์ระหว่างแผนพัฒนาระดับมหภาค	๑๒
๑.๑ แผนยุทธศาสตร์ชาติ ๒๐ ปี	๑๒
๑.๒ แผนพัฒนาเศรษฐกิจและสังคมแห่งชาติ ฉบับที่ ๑๒	๒๐
๑.๓ แผนพัฒนาภาค/แผนพัฒนากลุ่มจังหวัด/แผนพัฒนาจังหวัด	๒๑
๑.๔ ยุทธศาสตร์การพัฒนาขององค์กรปกครองส่วนท้องถิ่นในเขตจังหวัดสุราษฎร์ธานี	๒๓
๒. ยุทธศาสตร์ขององค์กรปกครองส่วนท้องถิ่น	
๒.๑ วิสัยทัศน์	๒๔
๒.๒ ยุทธศาสตร์	๒๔
๒.๓ เป้าประสงค์	๒๕
๒.๔ ตัวชี้วัด	๒๕
๒.๕ ค่าเป้าหมาย	๒๖
๒.๖ กลยุทธ์	๒๖
๒.๗ จุดยืนทางยุทธศาสตร์	๒๖
๒.๘ ความเชื่อมโยงยุทธศาสตร์ในภาพรวม	๒๗
๓. การวิเคราะห์เพื่อพัฒนาท้องถิ่น	
๓.๑ การวิเคราะห์กรอบการจัดทำยุทธศาสตร์ขององค์กรปกครองส่วนท้องถิ่น	๓๖
๓.๒ การประเมินสถานการณ์สภาพแวดล้อมภายนอกที่เกี่ยวข้อง	๓๘
ส่วนที่ ๓ การนำแผนพัฒนาท้องถิ่นสู่ปฏิบัติการ	
๑. ยุทธศาสตร์การพัฒนาและแผนงาน	๔๑
๒. บัญชีโครงการพัฒนาท้องถิ่น	
- บัญชีสรุปโครงการพัฒนาแผนพัฒนาท้องถิ่นสี่ปี (แบบ ผ.๐๑)	๔๒
- บัญชีโครงการพัฒนาสำหรับองค์กรปกครองส่วนท้องถิ่นดำเนินการ (แบบ ผ.๐๒)	๔๔

- บัญชีโครงการพัฒนาสำหรับโครงการที่เกินศักยภาพขององค์กรปกครองส่วนท้องถิ่น (ผ.๐๒/๑) ๑๘๓
- บัญชีครุภัณฑ์ (ผ.๐๓) ๑๙๔

ส่วนที่ ๕ การติดตามและประเมินผล

- ๑. การติดตามและประเมินผลยุทธศาสตร์ ๒๓๔
- ๒. การติดตามและประเมินผลโครงการ ๒๓๕
- ๓. สรุปผลการพัฒนาท้องถิ่น ๒๔๕
- ๔. ข้อเสนอแนะในการจัดทำแผนพัฒนาท้องถิ่นในอนาคต ๒๔๗

ส่วนที่ ๑

สภาพทั่วไปและข้อมูลพื้นฐาน

เทศบาลตำบลเวียงสระเดิมเป็นท้องถื่นหนึ่งของตำบลบ้านส้องและตำบลเวียงสระ กิ่งอำเภอเวียงสระ อำเภอบ้านนาสาร จังหวัดสุราษฎร์ธานี และได้รับการยกฐานะเป็นสุขาภิบาล เวียงสระตามประกาศในราชกิจจานุเบกษา เล่มที่ ๘๕ ตอนที่ ๕๗ เมื่อ วันที่ ๒๕ มิถุนายน ๒๕๑๑ และต่อมาได้รับการยกฐานะจากสุขาภิบาลเวียงสระเป็นเทศบาลตำบลเวียงสระตามประกาศในราชกิจจานุเบกษา เล่มที่ ๑๑๖ ตอนที่ ๙ ก เมื่อ วันที่ ๒๔ กุมภาพันธ์ ๒๕๔๒ และมีผลหลังจากประกาศครบ ๙๐ วัน คือ วันที่ ๒๕ พฤษภาคม ๒๕๔๒

๑. ด้านกายภาพ

๑.๑ ที่ตั้ง

เทศบาลตำบลเวียงสระ ตั้งอยู่ในชุมชนตลาดบ้านส้อง อำเภอเวียงสระ ห่างจากจังหวัดสุราษฎร์ธานีโดยทางรถยนต์ ประมาณ ๖๕ กิโลเมตร ทางรถไฟ ๘๕ กิโลเมตร และห่างจากกรุงเทพฯ ประมาณ ๗๑๔ กิโลเมตร มีเส้นทางการคมนาคมทั้งทางรถยนต์ รถไฟ มีพื้นที่ทั้งหมดประมาณ ๔.๒ ตารางกิโลเมตร หรือประมาณ ๒,๕๐๐ ไร่ ครอบคลุมพื้นที่ตำบลบ้านส้องหมู่ที่ ๒,๔ และหมู่ที่ ๑๐ และครอบคลุมพื้นที่ตำบลเวียงสระ หมู่ที่ ๑ และหมู่ที่ ๘ โดยมีอาณาเขตติดต่อดังนี้

ทิศเหนือ	ติดต่อกับ	เทศบาลตำบลเมืองเวียง	อำเภอเวียงสระ
ทิศใต้	ติดต่อกับ	เทศบาลตำบลเขานิพนธ์	อำเภอเวียงสระ
ทิศตะวันออก	ติดต่อกับ	เทศบาลตำบลบ้านส้อง	อำเภอเวียงสระ
ทิศตะวันตก	ติดต่อกับ	เทศบาลตำบลทุ่งหลวง	อำเภอเวียงสระ

แผนที่แสดงอาณาเขตของเทศบาลตำบลเวียงสระ

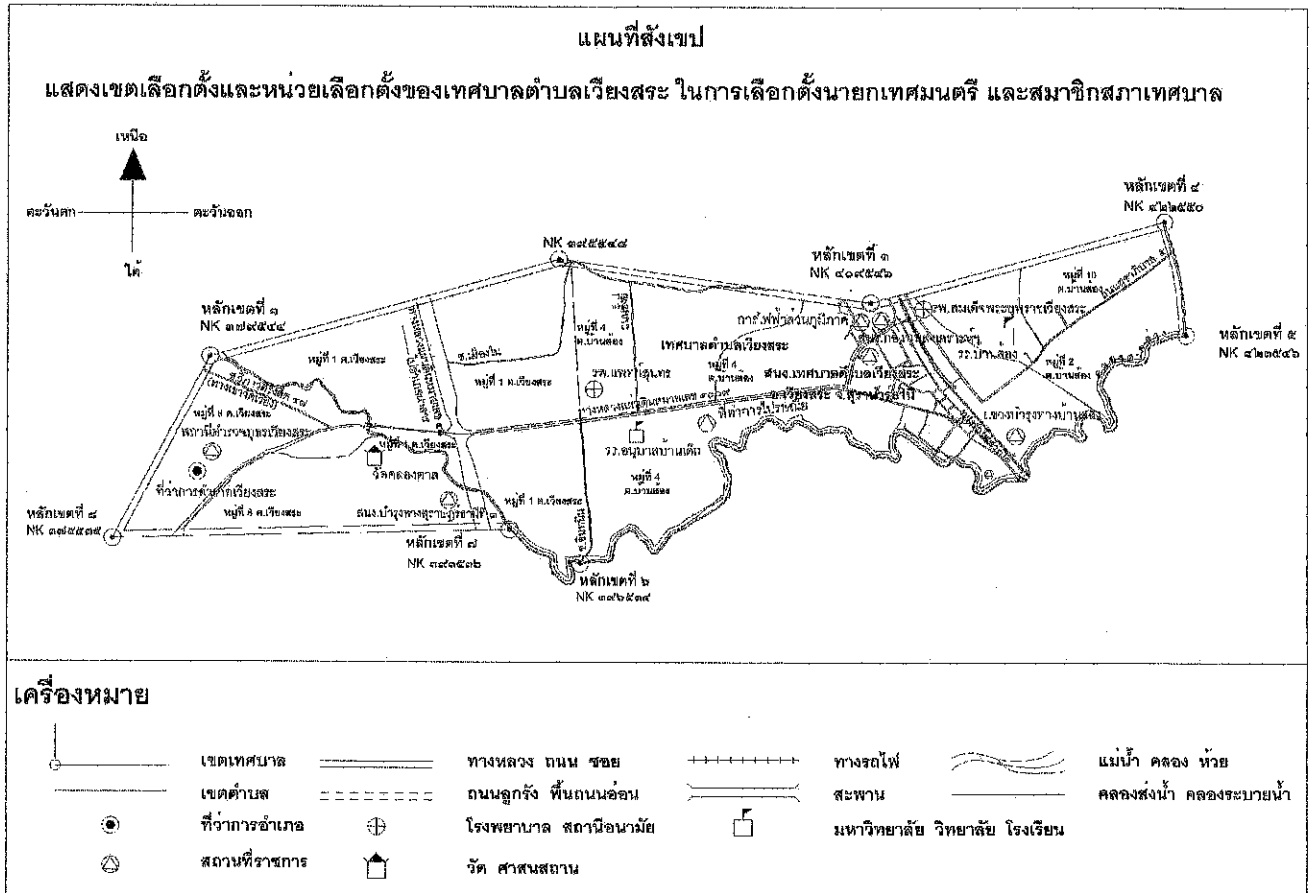

๑.๒ ลักษณะภูมิประเทศ

เทศบาลตำบลเวียงสระมีลักษณะภูมิประเทศเป็นที่ราบลุ่ม และที่ราบสูง ริมคลองตาล เป็นคลองที่มีต้นกำเนิดจากเขากระเบื้องและเขาพุกาซึ่งอยู่ทางตะวันออกของชุมชน มีความสูงจากระดับน้ำทะเลปานกลาง ประมาณ ๓๘ เมตร

๑.๓ ลักษณะภูมิอากาศ

ลักษณะอากาศมีลักษณะร้อนชื้น อากาศเปลี่ยนแปลงไปตามฤดู ซึ่งมี ๒ ฤดู ดังนี้

ฤดูร้อน เริ่มตั้งแต่กลางเดือนมกราคมไปจนถึงเดือนเมษายน อากาศร้อนและ ในบางปีจะเกิดปัญหาการขาดแคลนน้ำในการอุปโภค และการเกษตรของประชาชนในพื้นที่ ซึ่งเทศบาลต้องให้ความช่วยเหลือในการแจกจ่ายน้ำให้แก่ประชาชนในพื้นที่เป็นประจำทุกปี

ฤดูฝน เริ่มตั้งแต่เดือน พฤษภาคม ถึง ธันวาคม ซึ่งในช่วงนี้จะมีฝนตกเกือบทุกวัน เมื่อเกิดฝนหนักติดต่อกันหลายวันจะทำให้เกิดปัญหาการระบายน้ำไม่ทัน เกิดน้ำท่วมขังในบางพื้นที่ ซึ่งเทศบาลได้ดำเนินการแก้ไขปัญหาดังกล่าวด้วยการก่อสร้างเขื่อนป้องกันน้ำล้นตลิ่ง และก่อสร้างปรับปรุงระบบระบายน้ำต่าง ๆ ให้ได้มาตรฐานเพื่อรองรับการเกิดปัญหาดังกล่าว

๑.๔ ลักษณะของดิน

ลักษณะดินโดยทั่วไปเป็นดินร่วนปนทราย ประมาณ ๑๐๐%

๑.๕ ลักษณะของแหล่งน้ำ

เขตเทศบาลตำบลเวียงสระ มีลำคลองที่ไหลผ่านที่สำคัญ คือ คลองตาล ซึ่งเทศบาลได้มีนโยบายในการพัฒนาพื้นที่บริเวณคลองตาลให้เป็นสถานที่ท่องเที่ยวพักผ่อนหย่อนใจของประชาชน ปัจจุบันนี้เทศบาลได้ก่อสร้างเขื่อนริมคลองตาล และได้มีการปรับปรุงภูมิทัศน์พื้นที่บริเวณดังกล่าวให้มีความเป็นระเบียบเรียบร้อยและสวยงาม โดยในแต่ละวันจะมีประชาชนทั้งในและนอกพื้นที่มาใช้สถานที่ริมเขื่อนคลองตาลในการพักผ่อน ออกกำลังกาย และทำกิจกรรมสันทนาการต่าง ๆ เป็นจำนวนมาก

๑.๖ ลักษณะของไม้และป่าไม้

ในเขตเทศบาลไม่มีป่าไม้ธรรมชาติ แต่มีต้นไม้ที่ประชาชนในพื้นที่และเทศบาลร่วมกันปลูกลักษณะของไม้จะเป็นไม้ยืนต้นต่าง ๆ ซึ่งจะปลูกไว้ริมทางเพื่อให้ร่มเงา และพันธุ์ไม้ทางการเกษตร เช่น เงาะ ทุเรียน มังคุด ปาล์ม เป็นต้น

๒. ด้านการเมือง/การปกครอง

๒.๑ การเลือกตั้ง

ตามที่ได้มีการเลือกตั้งนายกเทศมนตรีตำบลเวียงสระ กรณีครบวาระ เมื่อวันที่ ๑๒ มกราคม พ.ศ. ๒๕๕๗ นั้น อาศัยอำนาจตามความในมาตรา ๒๓๖ (๗) ของรัฐธรรมนูญแห่งราชอาณาจักรไทย มาตรา ๑๐ (๑๓) แห่งพระราชบัญญัติประกอบรัฐธรรมนูญว่าด้วยคณะกรรมการเลือกตั้ง พ.ศ. ๒๕๕๐ และมาตรา ๙๕ แห่งพระราชบัญญัติการเลือกตั้งสมาชิกสภาท้องถิ่น หรือผู้บริหารท้องถิ่น พ.ศ. ๒๕๕๕ และข้อ ๑๘๙ ของระเบียบคณะกรรมการการเลือกตั้ง ว่าด้วยการเลือกตั้งสมาชิกสภาท้องถิ่นหรือผู้บริหารท้องถิ่น พ.ศ. ๒๕๕๔ แก้ไขเพิ่มเติม ถึง (ฉบับที่ ๔) พ.ศ. ๒๕๕๖ ประกอบมติกรรมการเลือกตั้งในการประชุมครั้งที่ ๑๕ / ๒๕๕๗ เมื่อวันที่ ๒๗ มกราคม พ.ศ. ๒๕๕๗ คณะกรรมการการเลือกตั้ง จึงประกาศผลการเลือกตั้ง ดังนี้

ลำดับที่	เขตเลือกตั้ง	ชื่อ - สกุล ผู้ได้รับการเลือกตั้ง	หมายเหตุ
๑	-	๑. นายสุรินทร์ บุญประสพ	

ประกาศ ณ วันที่ ๒๗ มกราคม พ.ศ. ๒๕๕๗

ตามที่ได้มีการเลือกตั้งสมาชิกสภาเทศบาลตำบลเวียงสระ กรณีครบวาระ จำนวน ๑๒ คน เมื่อวันที่ ๑๒ มกราคม พ.ศ. ๒๕๕๗ นั้น

อาศัยอำนาจตามความในมาตรา ๒๓๖ (๗) ของรัฐธรรมนูญแห่งราชอาณาจักรไทย มาตรา ๑๐ (๑๓) แห่งพระราชบัญญัติ ประกอบรัฐธรรมนูญว่าด้วยคณะกรรมการการเลือกตั้ง พ.ศ. ๒๕๕๐ และมาตรา ๙๕ แห่งพระราชบัญญัติการเลือกตั้งสมาชิกสภาท้องถิ่น หรือผู้บริหารท้องถิ่น พ.ศ. ๒๕๔๕ และข้อ ๑๘๙ ของระเบียบคณะกรรมการการเลือกตั้งว่าด้วยการเลือกตั้งสมาชิกสภาท้องถิ่นหรือผู้บริหารท้องถิ่น พ.ศ. ๒๕๕๔ แก้ไขเพิ่มเติม (ฉบับที่ ๔) พ.ศ. ๒๕๕๖ ประกอบมติคณะกรรมการการเลือกตั้งในการประชุมครั้งที่ ๑๕ / ๒๕๕๗ เมื่อวันที่ ๒๗ มกราคม พ.ศ. ๒๕๕๗ คณะกรรมการการเลือกตั้ง

จึงประกาศผลการเลือกตั้ง ดังนี้

ลำดับที่	เขตเลือกตั้ง	ชื่อ - สกุล ผู้ได้รับการเลือกตั้ง	หมายเหตุ
๑	๑	๑. นายจรงค์ศักดิ์ คำปรีชา ๒. นายประดิษฐ์ นวลแก้ว ๓. นางสาวกวิณิดา เมืองพร้อม ๔. นายอุดมศักดิ์ หาญศักดิ์สิริกุล ๕. นายโสภณ ฐานิวัฒน์นันท ๖. นายสมศักดิ์ หวานแก้ว	
๒	๒	๑. นายทวีศักดิ์ บัวจันทร์ ๒. นายวัฒนา เกิดช่วย ๓. นางอ่อนหวาน จุ่งพิวัฒน์ ๔. นายปัญญาศักดิ์ ดวงจันทร์ ๕. นายเลิศศิลป์ กิ่งทอง ๖. นางมานิตย์ คิ้วสง่า	

ประกาศ ณ วันที่ ๒๗ มกราคม ๒๕๕๗

ตามที่เทศบาลตำบลเวียงสระ ได้มีการเลือกตั้งนายกเทศมนตรีตำบลเวียงสระ เมื่อวันที่ ๑๒ มกราคม พ.ศ. ๒๕๕๗ และคณะกรรมการการเลือกตั้งได้มีมติในการประชุมครั้งที่ ๑๕/๒๕๕๗ เมื่อวันที่ ๒๗ มกราคม พ.ศ. ๒๕๕๗ เห็นชอบให้ประกาศผลการเลือกตั้งให้ นายสุรินทร์ บุญประสพ เป็นผู้ได้รับการคัดเลือกเป็นนายกเทศมนตรีตำบลเวียงสระ นั้น

เพื่อให้การบริหารราชการของเทศบาลตำบลเวียงสระ เกิดความคล่องตัว มีประสิทธิภาพและประสิทธิผล เป็นไปตามกฎหมาย ระเบียบ และข้อบังคับที่เกี่ยวข้อง เกิดประโยชน์สูงสุดกับประชาชนในท้องถิ่น อาศัยอำนาจตามตรา ๔๘ อัญญัติ แห่งพระราชบัญญัติเทศบาล พ.ศ. ๒๔๙๖ และแก้ไขเพิ่มเติมถึง (ฉบับที่ ๑๓) พ.ศ. ๒๕๕๒ จึงแต่งตั้งรองนายกเทศมนตรี จำนวน ๒ คน เพื่อช่วยเหลือในการบริหารราชการของนายกเทศมนตรีตำบลเวียงสระ ตามที่นายกเทศมนตรีมอบหมาย และแต่งตั้ง เลขานุการนายกเทศมนตรีและที่ปรึกษานายกเทศมนตรีตำบลเวียงสระ เป็นผู้ช่วยเหลือในการบริหารราชการของเทศบาลตำบลเวียงสระ ตามคำสั่งเทศบาลตำบลเวียงสระ ที่ ๒๒๑/๒๕๕๗ ลงวันที่ ๘ พฤษภาคม ๒๕๕๗ ดังต่อไปนี้

- | | |
|------------------------------------|---------------------------------------|
| ๑. นายพทล หวานแก้ว | เป็นรองนายกเทศมนตรีตำบลเวียงสระ |
| ๒. นายธำรงค์ ฤทธิยานนท์ | เป็นรองนายกเทศมนตรีตำบลเวียงสระ |
| ๓. นายจรงค์ศักดิ์ หวังวิทยาวิวัฒน์ | เป็นที่ปรึกษานายกเทศมนตรีตำบลเวียงสระ |
| ๔. นายอิทธิฤทธิ์ แซ่ลิ้ม | เป็นเลขานุการนายกเทศมนตรีตำบลเวียงสระ |

คณะผู้บริหารเทศบาลตำบลเวียงสระ

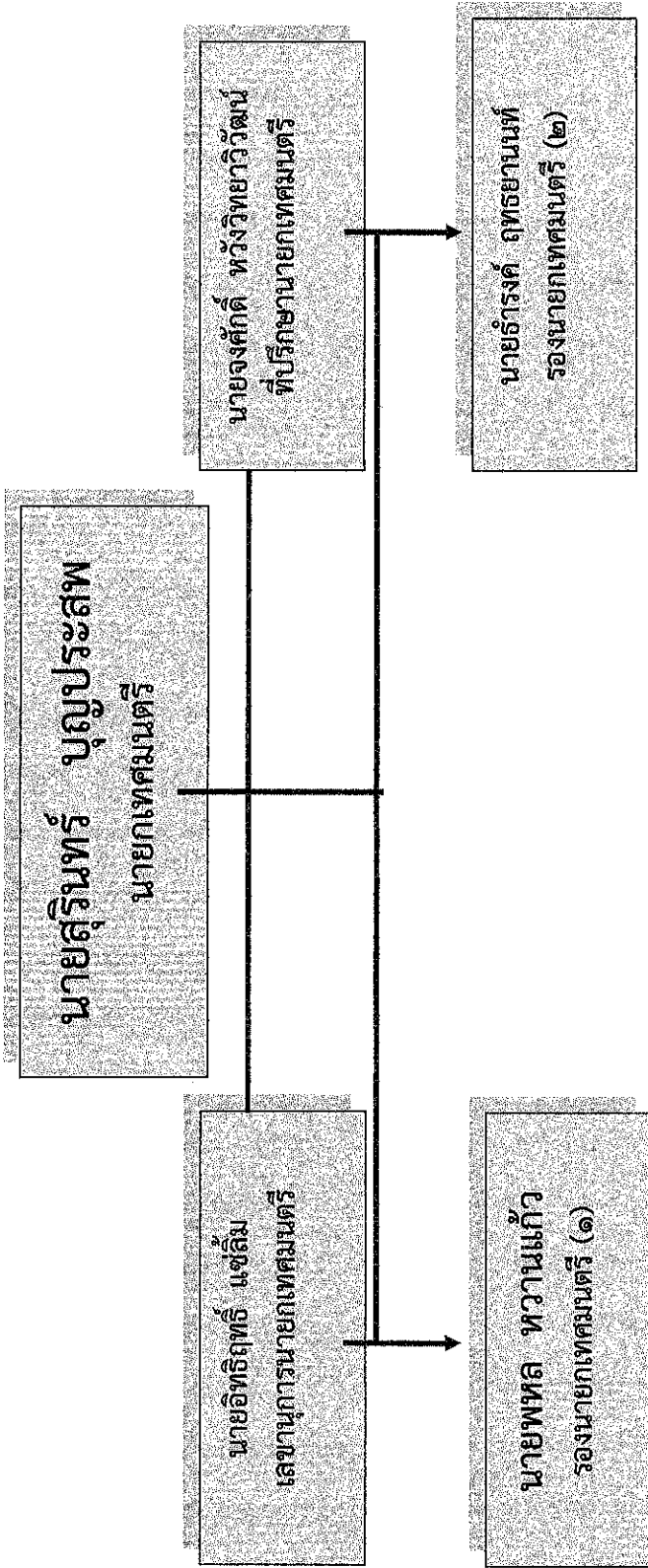

สภาเทศบาลตำบลเวียงสระ

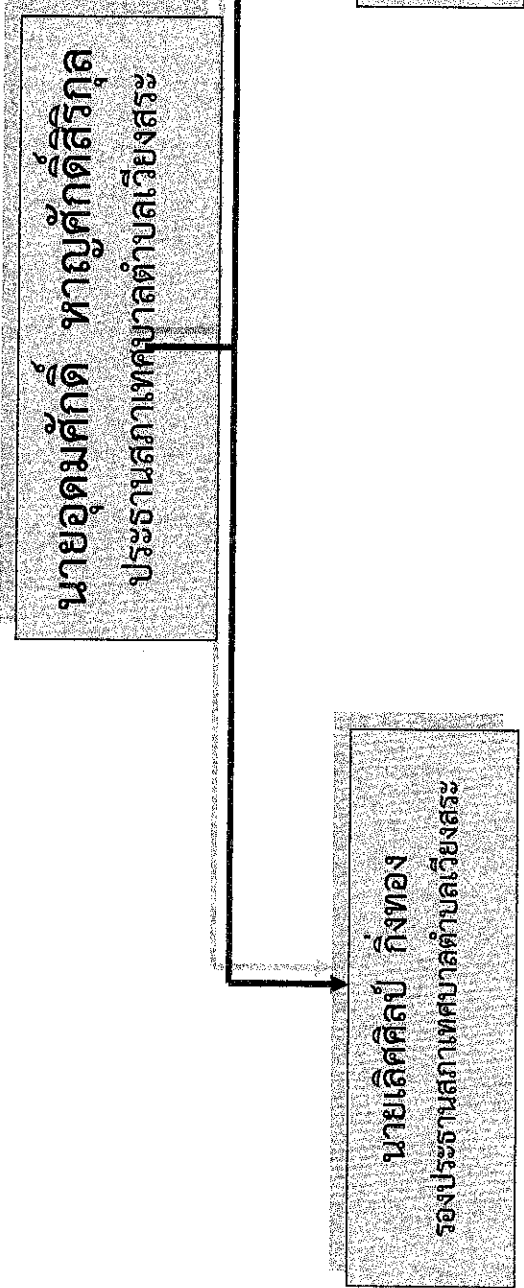

สมาชิกสภาเทศบาลตำบลเวียงสระ

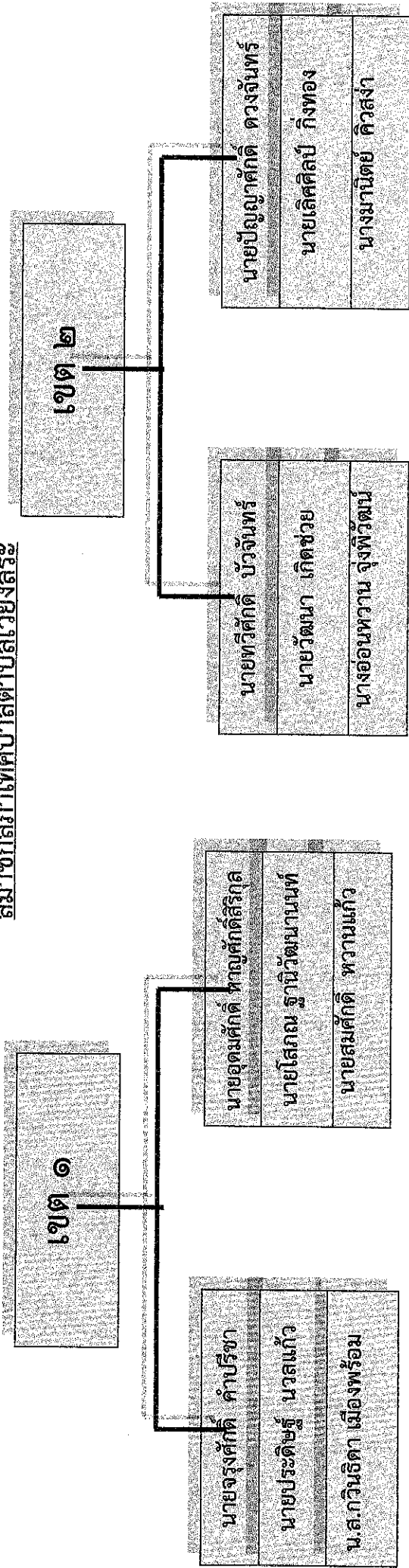

๓.ประชากร

ในเขตเทศบาลตำบลเวียงสระ มีประชากรในปี ๒๕๖๒ ดังนี้
ประชากรในเขตเทศบาลตำบลเวียงสระ ณ เดือน พฤษภาคม พ.ศ. ๒๕๖๒

ตำบล/หมู่บ้าน	จำนวนครัวเรือน	ประชากรชาย	ประชากรหญิง	รวมประชากร
หมู่ที่ ๑ ตำบลเวียงสระ	๙๘๒	๕๘๒	๖๑๖	๑,๑๙๘
หมู่ที่ ๘ ตำบลเวียงสระ	๙๙๗	๗๑๑	๗๖๔	๑,๔๗๕
หมู่ที่ ๒ ตำบลบ้านส้อง	๓๓๘	๔๑๙	๔๗๓	๘๙๒
หมู่ที่ ๔ ตำบลบ้านส้อง	๒,๔๕๐	๑,๘๘๒	๒,๐๕๗	๓,๙๓๙
หมู่ที่ ๑๐ ตำบลบ้านส้อง	๙๒๓	๙๘๕	๑,๑๕๓	๒,๑๓๘
รวม	๕,๖๙๐	๔,๕๗๙	๕,๐๖๓	๙,๖๔๒

ที่มา : สำนักทะเบียนอำเภอเวียงสระ : ข้อมูล ณ เดือน พฤษภาคม ๒๕๖๒

นอกจากนั้น ยังมีประชากรแฝงซึ่งอาศัยอยู่ในเขตเทศบาล โดยเฉพาะบริเวณสถานีรถไฟบ้านส้องและชุมชนเมโทร ประมาณ ๑,๐๐๐ - ๒,๐๐๐ คน

๔.สภาพทางสังคม

๔.๑ การศึกษา

- การศึกษาในเขตเทศบาล มีโรงเรียนประถมศึกษา จำนวน ๓ แห่ง คือ
๑. โรงเรียนบ้านส้อง ระดับประถม - มัธยมศึกษาตอนต้น
 ๒. โรงเรียนวัดคลองตาล ระดับประถมศึกษา
 ๓. โรงเรียนอนุบาลบ้านเด็ก ระดับอนุบาล - ประถมศึกษา
- การศึกษาในระดับอนุบาลมีสถานการศึกษา ๓ แห่ง คือ
๑. โรงเรียนอนุบาลบัณฑิต
 ๒. โรงเรียนอนุบาลกัญพัฒนา
 ๓. ศูนย์พัฒนาเด็กเล็ก เทศบาลตำบลเวียงสระ

๔.๒ การสาธารณสุข

- การให้บริการสาธารณสุขในเขตเทศบาลมีสถานให้บริการ ดังนี้
๑. โรงพยาบาลสมเด็จพระยุพราชเวียงสระ เป็นโรงพยาบาลขนาด ๖๐ เตียง
 ๒. สถานพยาบาลเอกชน ขนาด ๒๐ เตียง จำนวน ๒ แห่ง
 ๓. สาธารณสุขอำเภอเวียงสระ จำนวน ๑ แห่ง
 ๔. คลินิกเอกชน จำนวน ๑๐ แห่ง
- บุคลากร โรงพยาบาลสมเด็จพระยุพราชเวียงสระ มีดังนี้
๑. แพทย์ จำนวน ๗ คน
 ๒. เภสัชกร จำนวน ๖ คน
 ๓. พยาบาลเทคนิค จำนวน ๒ คน
 ๔. พยาบาลวิชาชีพ จำนวน ๖๕ คน

๔.๓ อาชญากรรม

เทศบาลไม่มีเหตุอาชญากรรมเกิดขึ้น แต่มีเหตุการณ์เล็กน้อยน้อยทรัพย์สินของประชาชน ซึ่งเทศบาลก็ได้ดำเนินการป้องกันการเกิดเหตุดังกล่าว จากการสำรวจข้อมูลพื้นฐานพบว่า คริวเรือนส่วนใหญ่มีการป้องกันอุบัติภัยอย่างถูกวิธี มีความปลอดภัยในชีวิตและทรัพย์สิน วิธีการแก้ปัญหาของเทศบาลที่สามารถดำเนินการได้ตามอำนาจหน้าที่และงบประมาณที่มีอยู่อย่างจำกัด คือการติดตั้งกล้องวงจรปิดในจุดที่เป็นที่สาธารณะ ติดตั้งสัญญาณไฟกระพริบทางร่วมทางแยก รวมทั้งได้ตั้งจุดตรวจ จุดสกัด จุดบริการ ในช่วงเทศกาลที่มีวันหยุดหลายวันเพื่ออำนวยความสะดวกให้กับประชาชน แต่ปัญหาที่พบเป็นประจำคือการทะเลาะวิวาทของกลุ่มวัยรุ่นโดยเฉพาะในสถานที่จัดงานดนตรี งานมหรสพ การแก้ไขปัญหาคือการแจ้งเตือนให้ผู้ปกครองดูแลบุตรหลานของตน ประชาสัมพันธ์ให้ทราบถึงผลกระทบผลเสียหาย และโทษที่ได้รับจากการเกิดเหตุทะเลาะวิวาท การขอความร่วมมือไปยังผู้นำชุมชน การขอกำลังจากตำรวจ ผู้นำ อบพร. เพื่อระงับเหตุไม่ให้เกิดความรุนแรง ทั้งนี้มีการร่วมมือกันหลายฝ่าย เป็นเรื่องที่ทางเทศบาลจะต้องหาวิธีที่จะแก้ไขปัญหาให้กับประชาชนต่อไปตามอำนาจหน้าที่ที่สามารถดำเนินการได้

๔.๔ ยาเสพติด

ปัญหาเสพติดในชุมชนของเทศบาล จากข้อมูลของสถานีตำรวจภูธรเวียงสระ ได้แจ้งให้กับเทศบาลทราบนั้นพบว่าในเขตเทศบาลมีผู้ที่ติดยาเสพติดซึ่งส่วนใหญ่จะเป็นเยาวชน ซึ่งการแก้ไขปัญหาดังกล่าวได้รับความร่วมมือกับทางแกนนำภาคประชาชน และหน่วยงานของเทศบาลที่ช่วยสอดส่องดูแลอยู่เป็นประจำ การแก้ไขปัญหของเทศบาลสามารถทำได้เฉพาะตามอำนาจหน้าที่เท่านั้น เช่น การรณรงค์ การประชาสัมพันธ์ การแจ้งเบาะแส การฝึกอบรมให้ความรู้ถึงโทษภัยของยาเสพติดให้แก่เด็กและเยาวชนซึ่งอยู่ในกลุ่มเสี่ยง ถ้านอกเหนือจากอำนาจหน้าที่ก็เป็นเรื่องของอำเภอหรือตำรวจแล้วแต่กรณี ทั้งนี้ เทศบาลก็ได้ให้ความร่วมมือกับหน่วยงานที่เกี่ยวข้องมาโดยตลอด

๔.๕ การสังคมสงเคราะห์

เทศบาลได้ดำเนินการด้านสังคมสงเคราะห์ ดังนี้

๑. ดำเนินการจ่ายเบี้ยยังชีพให้กับผู้สูงอายุ ผู้พิการ และผู้ป่วยเอดส์
๒. รับลงทะเบียนและประสานโครงการเงินอุดหนุนเพื่อการเลี้ยงดูเด็กแรกเกิด
๓. ประสานการทำบัตรผู้พิการ
๕. ให้การช่วยเหลือผู้ยากจน ยากไร้ รายได้น้อย และผู้ด้อยโอกาสไร้ที่พึ่ง

โดยในปี ๒๕๖๒ ได้มีจำนวนผู้สูงอายุ ผู้พิการ ผู้ป่วยเอดส์ และ ผู้ลงชื่อเพื่อขอรับเงินการเลี้ยงดูเด็กแรก

เกิด ดังนี้

จำนวนผู้สูงอายุที่ได้รับเบี้ยยังชีพ ในเขตเทศบาลตำบลเวียงสระ ประจำปี พ.ศ.๒๕๖๒ งบอุดหนุนทั่วไป

จำนวน ๑๒๑๐ คน

จำนวนผู้พิการที่ได้รับเบี้ยยังชีพ ในเขตเทศบาลตำบลเวียงสระ ประจำปี พ.ศ.๒๕๖๒ งบอุดหนุนทั่วไป

จำนวน ๑๔๗ คน

จำนวนผู้ป่วยเอดส์ที่ได้รับเบี้ยยังชีพ ในเขตเทศบาลตำบลเวียงสระ ประจำปี พ.ศ.๒๕๖๒

งบเทศบาล จำนวน ๑๘ คน

จำนวนผู้ลงชื่อเพื่อขอรับเงินการเลี้ยงดูเด็กแรกเกิด ในเขตเทศบาลตำบลเวียงสระ ประจำปี พ.ศ. ๒๕๖๒

งบอุดหนุนเฉพาะกิจ จำนวน ๕๐ คน

(หมายเหตุ ข้อมูล ณ เดือน พฤษภาคม พ.ศ.๒๕๖๒)

๕.ระบบบริการพื้นฐาน

๕.๑ การคมนาคมขนส่ง

สภาพการคมนาคมขนส่ง ส่วนใหญ่ค่อนข้างสะดวก โดยมีถนนที่ใช้ในการสัญจรไปมาดังนี้

ทางหลวงแผ่นดินสาย ๔๑ เป็นถนนลาดยาง ๖ ช่องจราจร

ทางหลวงแผ่นดินสาย ๔๐๐๙ เป็นถนนลาดยาง ๔ ช่องจราจร

ทางหลวงแผ่นดินสาย ๔๐๑๕ เป็นถนนลาดยาง ๒ ช่องจราจร

ถนนลาดยางและถนนคอนกรีตเสริมเหล็กในเขตเทศบาล

ถนนลูกรัง, ถนนหินคลุกในเขตเทศบาล

ถนนสาธารณะที่อยู่ในความรับผิดชอบของเทศบาล ความยาว ๒๕.๐๖๑๔ กิโลเมตร

คิดเป็นพื้นที่รวม ๑.๔๑๓๕ ตารางกิโลเมตร

ถนนแอสฟัลท์ติกคอนกรีต ความยาว ๑๐.๕๘๕๔ กิโลเมตร คิดเป็นพื้นที่รวม ๐.๖๗๑๔ ตร.กม.

ถนนคอนกรีตเสริมเหล็ก ความยาว ๑๔.๑๘๔ กิโลเมตร คิดเป็นพื้นที่รวม ๐.๗๒๗๕ ตร.กม.

ถนนยิปซัม ความยาว ๐.๒๙๒ กิโลเมตร คิดเป็นพื้นที่รวม ๐.๐๑๔๖ ตร.กม.

แบ่งเป็น

-ถนนแอสฟัลท์ติกคอนกรีต จำนวน ๒๙ สาย

-ถนนคอนกรีตเสริมเหล็ก จำนวน ๔๕ สาย

-ถนนยิปซัม ๑ สาย จำนวน ๑ สาย

-สะพานข้ามคลอง จำนวน ๙ แห่ง

-สะพานลอยคนข้าม จำนวน ๑ แห่ง

เทศบาลตำบลเวียงสระมีรถประจำทางวิ่งหลายสาย ซึ่งจุดจอดอยู่บริเวณหลังสถานีขนส่ง ได้แก่

๑. สายบ้านส้อง - นครศรีธรรมราช

๒. สายบ้านส้อง - กระบี่

๓. สายบ้านส้อง - พิปูน

๔. สายบ้านส้อง - ชัยบุรี

๕. สายบ้านส้อง - นาสาร

๖. สายบ้านส้อง - บางสวรรค์

๗. สายบ้านส้อง - พุนพิน

นอกจากนี้ยังมีรถโดยสารที่วิ่งผ่านทางเทศบาลตำบลเวียงสระ ได้แก่

๘. สายกระบี่ - สุราษฎร์ธานี

๙. สายทุ่งสง - สุราษฎร์ธานี

๑๐. สายสุราษฎร์ธานี - หาดใหญ่

๑๑. สายสุราษฎร์ธานี - ตรัง

๑๒. สายกระบี่ - กรุงเทพฯ

๑๓. สายตรัง - กรุงเทพฯ

๑๔. สายพัทลุง - กรุงเทพฯ

๑๕. สายสตูล - กรุงเทพฯ

นอกจากนี้ ยังมีสถานีรถไฟบ้านส้อง ซึ่งมีขบวนรถไฟรับส่งผู้โดยสาร ดังนี้

- | | |
|--------------------------|---|
| ๑. ขบวนที่ ๔๔๖ รถธรรมดา | หาดใหญ่ – ชุมพร เวลาถึง ๑๒.๒๔ น. |
| ๒. ขบวนที่ ๑๗๔ รถเร็ว | นครศรีธรรมราช – กรุงเทพฯ เวลาถึง ๑๔.๕๕ น. |
| ๓. ขบวนที่ ๘๖ รถด่วน | นครศรีธรรมราช – กรุงเทพฯ เวลาถึง ๑๖.๒๔ น. |
| ๔. ขบวนที่ ๑๖๘ รถเร็ว | กันตัง – กรุงเทพฯ เวลาถึง ๑๗.๐๑ น. |
| ๕. ขบวนที่ ๔๔๘ รถธรรมดา | สุโขทัย – สุราษฎร์ธานี เวลาถึง ๑๗.๑๕ น. |
| ๖. ขบวนที่ ๑๗๒ รถเร็ว | สุโขทัย – กรุงเทพฯ เวลาถึง ๑๘.๔๖ น. |
| ๗. ขบวนที่ ๔๒ รถดีเซลราง | ยะลา – กรุงเทพฯ เวลาถึง ๑๙.๓๔ น. |

ตลอดจนภายในชุมชนมีรถมอเตอร์ไซด์รับจ้างไว้บริการทั่วไปในชุมชน รวม ๗ คัน

๕.๒ การไฟฟ้า

ราษฎรในเขตเทศบาลมีไฟฟ้าใช้ ครอบคลุมทุกหลังคาเรือนประมาณ ๑๐๐ % (ประมาณ ๕,๕๗๒ ครัวเรือน) และมีการขยายเขตจำหน่ายไฟฟ้าสาธารณะไปยังชุมชนต่างๆ ในเขตถนนและซอยต่างๆ ซึ่งปัญหาที่สำคัญคือ กรณีที่เกิดฝนตกแล้วไฟฟ้าดับ หรือไฟฟ้าดับในกรณีอื่นๆ การให้บริการแก้ไขของการไฟฟ้ายังล่าช้าอยู่

๕.๓ การประปา

การประปาในเขตเทศบาลอยู่ในความรับผิดชอบของการประปาส่วนภูมิภาคบ้านนาสาร โดยใช้แหล่งน้ำดิบจากแม่น้ำตาปี ซึ่งการให้บริการแก่ประชาชนยังไม่ทั่วถึง ราษฎรในเขตเทศบาลได้ใช้น้ำประปาแล้วประมาณ ๙๕ % ซึ่งปัญหาส่วนใหญ่คือ น้ำประปาไม่ค่อยไหล เมื่อประชาชนใช้น้ำประปาพร้อม ๆ กัน ซึ่งส่วนใหญ่มักเกิดขึ้นในตอนเช้า และตอนเย็น

๕.๔ โทรศัพท์

ในเขตเทศบาลมีหน่วยงานที่ให้บริการด้านโทรศัพท์ คือ องค์การโทรศัพท์แห่งประเทศไทย (TOT) ปัจจุบันราษฎรของเทศบาลได้รับบริการหมายเลขโทรศัพท์แล้วประมาณ ๙๐% ตลอดจนมีการติดตั้งสถานีเครือข่ายโทรศัพท์มือถือ ด้วยเทคโนโลยีเครือข่ายไร้สายความเร็วสูงแบบ ๔ G ทำให้สามารถติดต่อสื่อสารได้สะดวกรวดเร็วทุกพื้นที่

๕.๕ ไปรษณีย์หรือการสื่อสารหรือขนส่ง และวัสดุ ครุภัณฑ์

ในเขตเทศบาลมีหน่วยงานที่ให้บริการไปรษณีย์ คือ ที่ทำการไปรษณีย์บ้านส้อง ตั้งอยู่ในเขตพื้นที่ ของเทศบาลตำบลเวียงสระ (อยู่ระหว่างป้อม ปตท.และ ธนาคารกรุงไทย สาขาเวียงสระ) ให้บริการ เวลา ๐๘.๐๐-๑๖.๐๐ น. ในวันจันทร์ – เสาร์ (วันเสาร์ครึ่งวัน) หยุดวันอาทิตย์ ซึ่งช่วยในการอำนวยความสะดวกในการรับส่งจดหมายและพัสดุต่าง ๆ ของประชาชนในพื้นที่

๖.ระบบเศรษฐกิจ

๖.๑ การเกษตรกรรม

ในเขตเทศบาลตำบลเวียงสระมีพื้นที่การประกอบอาชีพเกษตรกรรม ประมาณ ๔๐๐ ไร่ ราษฎรประกอบอาชีพเกษตรกรรม ประมาณ ๒๐ % ของประชากรทั้งหมดในเขตเทศบาล พืชผลทางการเกษตรที่สำคัญ ได้แก่ เงาะ ฝรั่ง ทุเรียน มังคุด ฯลฯ

๖.๒ การอุตสาหกรรม ในเขตเทศบาลตำบลเวียงสระ มีอุตสาหกรรมเกี่ยวกับการค้า เช่น

อุตสาหกรรมโรงพิมพ์	๕ แห่ง
อุตสาหกรรมแปรรูปไม้	๒ แห่ง

บึงน้ำมัน
โรงน้ำแข็ง

๖ แห่ง
๑ แห่ง

๖.๓ การพาณิชย์และกลุ่มอาชีพ ตลาดบ้านสองเทศบาลตำบลเวียงสระเป็นศูนย์กลางทางการค้า และเป็นศูนย์กลางด้านการพาณิชย์กรรมที่สำคัญทางตอนล่างของจังหวัดสุราษฎร์ธานีแต่ละวันจะมีพ่อค้า และแม่ค้า และราษฎร จากอำเภอใกล้เคียง มาจับจ่ายซื้อสินค้าเป็นจำนวนมาก สินค้าที่สำคัญ เช่นทองรูปพรรณ วัสดุอุปกรณ์ในการก่อสร้าง วัสดุอุปกรณ์ในการเกษตร สินค้าเกี่ยวกับพืชผักอาหาร เป็นตลาดกลางยางพาราที่สำคัญของภูมิภาคนี้ มีร้านทอง ๑๕ แห่ง สถานธนาบาล ๑ แห่ง และธนาคารพาณิชย์ ๑๐ แห่ง ได้แก่

๑. ธนาคารกรุงเทพ จำกัด (มหาชน)
๒. ธนาคารกสิกรไทย จำกัด (มหาชน)
๓. ธนาคารกรุงศรีอยุธยา จำกัด (มหาชน)
๔. ธนาคารไทยพาณิชย์ จำกัด (มหาชน)
๕. ธนาคารเพื่อการเกษตรและสหกรณ์การเกษตร
๖. ธนาคารออมสิน
๗. ธนาคารกรุงไทย จำกัด (มหาชน)
๘. ธนาคารอาคารสงเคราะห์
๙. ธนาคารทหารไทย จำกัด (มหาชน)
๑๐. ธนาคารชนชาติ จำกัด (มหาชน)

๖.๔ การบริการ

- | | |
|---------------------------------------|----------------|
| ๑. โรงแรม | จำนวน ๒ แห่ง |
| ๒. ร้านจำหน่ายอาหารตาม พรบ. สาธารณสุข | จำนวน ๑๒๐ ร้าน |
| ๓. สถานบันเทิง | จำนวน ๒๕ ร้าน |

๖.๕ การท่องเที่ยว ในเขตเทศบาลตำบลเวียงสระไม่มีสถานที่ท่องเที่ยวตามธรรมชาติ แต่มีสถานที่ท่องเที่ยว บางส่วนที่พอจะพัฒนาเป็นแหล่งท่องเที่ยวภายในชุมชนได้ เช่น พื้นที่บริเวณริมคลองตาล ซึ่งเทศบาลได้มีนโยบายในการ พัฒนาบริเวณคลองตาลให้เป็นสถานที่พักผ่อนหย่อนใจ และการจัดกิจกรรมสันทนาการต่าง ๆ

๗. ศาสนา ประเพณี วัฒนธรรม

๗.๑ การนับถือศาสนา ในเขตเทศบาล มีวัด จำนวน ๑ วัด คือวัดคลองตาล และมีโบสถ์คริสต์จำนวน ๒ แห่ง คือบริเวณสามแยกกสิกร และชุมชนหน้าสถานี ราษฎรส่วนใหญ่ ๙๗ % นับถือศาสนาพุทธ

๗.๒ ประเพณีและงานประจำปี

ศิลปวัฒนธรรม งานประเพณีท้องถิ่นที่สำคัญ เช่น การทำบุญตักบาตรวันขึ้นปีใหม่ การจัดงานประเพณีวัน สงกรานต์ การจัดงานประเพณีลอยกระทง ประเพณีชักพระ ประเพณีทำบุญเดือนสิบ และวันสำคัญทางศาสนาต่าง ๆ

๗.๓ ภูมิปัญญาท้องถิ่น ภาษาถิ่น ภาษาที่ใช้เป็นภาษาใต้ ภูมิปัญญาท้องถิ่น เช่น การทำจักสาน การทำ ปลาหูช้าง

๗.๔ สินค้าพื้นเมืองและของที่ระลึก ส่วนใหญ่จะเป็นผลผลิตทางการเกษตรสวนผลไม้ เช่น เงาะ มังคุด ทุเรียน ฯ

๘.ด้านทรัพยากรธรรมชาติ

๘.๑ น้ำ ในเขตเทศบาลตำบลเวียงสระ มีลำคลองไหลผ่านที่สำคัญ คือ คลองตาล ซึ่งเป็นแหล่งน้ำธรรมชาติที่สำคัญในพื้นที่ ซึ่งตั้งอยู่ริมคลองตาลฝั่งด้านทิศเหนือ โดยไหลผ่านพื้นที่เขตเทศบาล ระยะทางประมาณ ๕,๐๗๕ เมตร

๘.๒ ป่าไม้ ในเขตเทศบาลไม่มีทรัพยากรป่าไม้ที่มีคุณค่า รวมทั้งไม่มีการปลูกป่าในเขตพื้นที่ชุมชน เนื่องจากไม่มีพื้นที่สาธารณประโยชน์แปลงใหญ่ ทั้งนี้เนื่องจากพื้นที่ส่วนใหญ่เป็นชุมชนเมือง มีการปลูกสร้างที่อยู่อาศัยกันอย่างหนาแน่น

๙.เศรษฐกิจพอเพียงท้องถิ่น (ด้านการเกษตรและแหล่งน้ำ)

เทศบาลตำบลเวียงสระได้ส่งเสริมอาชีพให้แก่ประชาชนในพื้นที่ เพื่อสนับสนุนให้ประชาชนมีรายได้เสริมจากการประกอบอาชีพ ต่าง ๆ เช่น กลุ่มปลูกผักปลอดสารพิษ จะมีการปลูกผักกางมุ้ง ไม่มีการใช้ปุ๋ยเคมีแต่จะใช้ปุ๋ยหมัก และปุ๋ยอินทรีย์ ในการปลูกผักบำรุงดิน ซึ่งได้รับความนิยมจากผู้บริโภคในพื้นที่จำนวนมาก

ส่วนที่ ๒

ยุทธศาสตร์การพัฒนากองกรปกครองส่วนท้องถิ่น

๑. ความสัมพันธ์ระหว่างแผนพัฒนาระดับมหภาค

๑.๑ แผนยุทธศาสตร์ชาติ ๒๐ ปี (พ.ศ. ๒๕๖๑ - ๒๕๘๐)

โดยที่รัฐธรรมนูญแห่งราชอาณาจักรไทย มาตรา ๖๕ กำหนดให้รัฐพึงจัดให้มียุทธศาสตร์ชาติเป็นเป้าหมายการพัฒนาประเทศอย่างยั่งยืน ตามหลักธรรมาภิบาลเพื่อใช้เป็นกรอบในการจัดทำแผนต่างๆให้สอดคล้องและบูรณาการกันเพื่อให้เกิดเป็นพลังผลักดันร่วมกันไปสู่เป้าหมายดังกล่าว โดยให้เป็นไปตามที่กำหนดในกฎหมายว่าด้วยการจัดทำยุทธศาสตร์ชาติ และต่อมาได้มีการตราพระราชบัญญัติการจัดทำยุทธศาสตร์ชาติ พ.ศ. ๒๕๖๐ มีผลบังคับใช้เมื่อวันที่ ๑ สิงหาคม ๒๕๖๐ โดยกำหนดให้มีการแต่งตั้งคณะกรรมการยุทธศาสตร์ชาติ เพื่อรับผิดชอบในการจัดทำร่างยุทธศาสตร์ชาติ กำหนดวิธีการการมีส่วนร่วมของประชาชนในการจัดทำร่างยุทธศาสตร์ชาติ ในการติดตาม การตรวจสอบ และการประเมินผล รวมทั้งกำหนดมาตรการส่งเสริมและสนับสนุนให้ประชาชนทุกภาคส่วนดำเนินการให้สอดคล้องกับยุทธศาสตร์ชาติ

เพื่อให้เป็นไปตามที่กำหนดในพระราชบัญญัติการจัดทำ ยุทธศาสตร์ชาติ พ.ศ. ๒๕๖๐ คณะกรรมการยุทธศาสตร์ชาติได้แต่งตั้งคณะกรรมการจัดทำยุทธศาสตร์ชาติด้านต่างๆ รวม ๖ คณะอันประกอบด้วย คณะกรรมการจัดทำยุทธศาสตร์ชาติด้านความมั่นคง คณะกรรมการจัดทำยุทธศาสตร์ชาติด้านการสร้างความสามารถในการแข่งขัน คณะกรรมการจัดทำยุทธศาสตร์ชาติด้านการพัฒนาและเสริมสร้างศักยภาพทรัพยากรมนุษย์ คณะกรรมการจัดทำยุทธศาสตร์ชาติด้านการสร้างโอกาสและความเสมอภาคทางสังคม คณะกรรมการจัดทำยุทธศาสตร์ชาติด้านการสร้างการเติบโตบนคุณภาพชีวิตที่เป็นมิตรต่อสิ่งแวดล้อม และคณะกรรมการจัดทำยุทธศาสตร์ชาติด้านการปรับสมดุลและพัฒนาระบบการบริหารจัดการภาครัฐ เพื่อรับผิดชอบในการดำเนินการจัดทำร่างยุทธศาสตร์ชาติให้เป็นไปตามหลักเกณฑ์ วิธีการ และเงื่อนไขที่กำหนด ตลอดจนได้จัดให้มีการรับฟังความคิดเห็นของประชาชนและหน่วยงานของรัฐที่เกี่ยวข้องอย่างกว้างขวางเพื่อประกอบการพิจารณาจัดทำร่างยุทธศาสตร์ชาติตามที่กฎหมายกำหนดแล้ว

ยุทธศาสตร์ชาติ ๒๐ ปี (พ.ศ. ๒๕๖๑-๒๕๘๐) เป็นยุทธศาสตร์ชาติฉบับแรกของประเทศไทยตามรัฐธรรมนูญแห่งราชอาณาจักรไทย ซึ่งจะต้องนำไปสู่การปฏิบัติเพื่อให้ประเทศไทยบรรลุวิสัยทัศน์“ประเทศไทยมีความมั่นคง มั่งคั่ง ยั่งยืน เป็นประเทศพัฒนาแล้ว ด้วยการพัฒนาตามหลักปรัชญาของเศรษฐกิจพอเพียง” ภายในช่วงเวลาดังกล่าว เพื่อความสุขของคนไทยทุกคน

สถานการณ์ แนวโน้ม วิสัยทัศน์ และเป้าหมายในการพัฒนาประเทศ

๑. บทนำ

การพัฒนาประเทศไทยนับตั้งแต่แผนพัฒนาเศรษฐกิจและสังคมแห่งชาติ ฉบับที่ ๑ เป็นต้นมาได้ส่งผลให้ประเทศมีการพัฒนาในทุกมิติ ทั้งในด้านเศรษฐกิจที่ประเทศไทยได้รับการยกย่องว่าเป็นประเทศใน

กลุ่มบนของกลุ่มประเทศระดับรายได้ปานกลาง ในด้านสังคมที่มีการพัฒนาคุณภาพชีวิตของประชาชนส่งผลให้ประเทศไทยหลุดพ้นจากการเป็นประเทศยากจน และในด้านสิ่งแวดล้อมที่ประเทศไทยมีข้อได้เปรียบในความสามารถหลายเชิงนิเวศ อย่างไรก็ตาม ประเทศไทยยังมีความท้าทายต่อการพัฒนาที่สำคัญ อาทิ อัตราการขยายตัวทางเศรษฐกิจในปี ๒๕๖๐ ที่ร้อยละ ๓.๙ ถือว่าอยู่ในระดับต่ำกว่าศักยภาพ เมื่อเทียบกับร้อยละ ๖.๐ ต่อปีในช่วงเวลาเกือบ ๖ ทศวรรษที่ผ่านมา โดยมีสาเหตุหลักจากการชะลอตัวของการลงทุนภายในประเทศและสถานการณ์เศรษฐกิจโลกที่ยังไม่ฟื้นตัวได้เต็มที่โครงสร้างเศรษฐกิจไทยที่ยังไม่สามารถขับเคลื่อนด้วยนวัตกรรมได้อย่างเต็มประสิทธิภาพภาคบริการและภาคเกษตรมีผลิตภาพการผลิตในระดับต่ำ ขาดการนำเทคโนโลยีเข้ามาเพิ่มประสิทธิภาพในการผลิต ประกอบกับแรงงานไทยยังมีปัญหาเรื่องคุณภาพและสมรรถนะที่ไม่สอดคล้องกับความต้องการในการขับเคลื่อนการพัฒนาของประเทศ

นอกจากนั้น ศักยภาพและคุณภาพของประชากรไทยทุกช่วงวัยยังคงเป็นปัจจัยท้าทายสำคัญต่อการพัฒนาประเทศ แม้ว่าการเข้าถึงระบบบริการสาธารณสุข การศึกษา บริการสาธารณสุข โครงสร้างพื้นฐานต่างๆ และการคุ้มครองทางสังคมอื่น ๆ ของคนไทยมีความครอบคลุมเพิ่มมากขึ้น แต่ยังคงมีปัญหาเรื่องคุณภาพการให้บริการที่มีมาตรฐานแตกต่างกันระหว่างพื้นที่ ซึ่งเป็นหนึ่งในสาเหตุหลักที่ทำให้ประเทศไทยยังคงมีปัญหาความเหลื่อมล้ำในหลายมิติ ขณะที่ปัญหาด้านความยากจนยังคงเป็นประเด็นท้าทายในการยกระดับการพัฒนาประเทศให้ประชาชนมีรายได้สูงขึ้นและแก้ปัญหาความเหลื่อมล้ำอย่างยั่งยืน ขณะเดียวกันการวางกลยุทธ์ระยะยาวในการฟื้นฟู การใช้ และการรักษาทรัพยากรอย่างบูรณาการเพื่อการพัฒนาประเทศที่ผ่านมาซึ่งขาดความชัดเจน ส่งผลให้ทรัพยากรธรรมชาติและสิ่งแวดล้อมของประเทศยังมีปัญหาการใช้อย่างสิ้นเปลืองและเสื่อมโทรมลงอย่างรวดเร็ว

ทั้งนี้ ปัญหาดังกล่าวข้างต้นมีสาเหตุส่วนหนึ่งมาจากประสิทธิภาพการบริหารจัดการภาครัฐ การพัฒนาประเทศขาดความต่อเนื่องและความยืดหยุ่นในการตอบสนองต่อความต้องการและปัญหาของประชาชน ขณะที่ความมั่นคงภายในประเทศยังมีหลายประเด็นที่ต้องเสริมสร้างให้เกิดความเข้มแข็ง ลดความขัดแย้งทางความคิดและอุดมการณ์ที่มีรากฐานมาจากความเหลื่อมล้ำ ความไม่เสมอภาค การขาดความเชื่อมั่นในกระบวนการยุติธรรม และปัญหาการขาดเสถียรภาพทางการเมืองตลอดจนส่งเสริมคนในชาติให้ยึดมั่นสถาบันหลักเป็นศูนย์รวมจิตใจให้เกิดความรักและความสามัคคี

ในขณะเดียวกัน การเปลี่ยนแปลงโครงสร้างประชากรที่มีสัดส่วนประชากรวัยแรงงานและวัยเด็กที่ลดลงและประชากรสูงอายุที่เพิ่มขึ้นอย่างต่อเนื่อง จะเป็นปัจจัยเสี่ยงสำคัญที่จะทำให้การพัฒนาประเทศในมิติต่าง ๆ มีความท้าทายมากขึ้น ทั้งในส่วนของเสถียรภาพทางการเงินการคลังของประเทศในการจัดสวัสดิการเพื่อดูแลผู้สูงอายุที่เพิ่มสูงขึ้น การลงทุนและการออม การเจริญเติบโตทางเศรษฐกิจของประเทศ ความมั่นคงทางสังคม การบริหารจัดการทรัพยากรธรรมชาติอย่างยั่งยืนซึ่งจะเป็นประเด็นท้าทายต่อการขับเคลื่อนประเทศไปสู่การเป็นประเทศพัฒนาแล้ว

๒. ปัจจัยและแนวโน้มที่คาดว่าจะส่งผลต่อการพัฒนาประเทศ

แม้ว่าประเทศไทยจะมีตำแหน่งที่ตั้งที่สามารถเป็นศูนย์กลางในการเชื่อมโยงในภูมิภาค และเป็นประตูสู่เอเชีย แต่การที่มีอาณาเขตติดกับประเทศเพื่อนบ้านหลายประเทศ ทำให้ปัญหาด้านเขตแดนกับประเทศเพื่อนบ้านยังคงเป็นความท้าทายด้านความมั่นคงในอนาคต นอกจากนี้ ประเทศไทยยังคงต้องให้ความสำคัญกับปัญหาด้านความมั่นคงอื่น ๆ ที่มีความซับซ้อน ละเอียดย่อย และมีความเชื่อมโยงกันหลายมิติ ที่

อาจเป็นประเด็นท้าทายต่อการสร้างบรรยากาศความไว้วางใจระหว่างรัฐกับประชาชนและระหว่างประชาชนกับประชาชน ซึ่งรวมถึงการสร้างความสามัคคีของคนในชาติที่จะนำไปสู่การแก้ปัญหาความขัดแย้งระหว่างกลุ่มประชากรไทยที่มีแนวคิดและความเชื่อที่แตกต่างกันอย่างยั่งยืนนอกจากนี้ การขยายอิทธิพลและการเพิ่มบทบาทของประเทศมหาอำนาจ ที่อาจก่อให้เกิดการเปลี่ยนแปลงไปสู่ระบบหลายขั้วอำนาจ หรือเกิดการย้ายขั้วอำนาจทางเศรษฐกิจ ซึ่งอาจส่งผลกระทบต่อเสถียรภาพทางเศรษฐกิจของประเทศในอนาคต ขณะที่องค์กรที่ไม่ใช่รัฐ อาทิ องค์กรระหว่างประเทศ และบริษัทข้ามชาติ จะมีบทบาทมากขึ้นในการกำหนดกฎ ระเบียบ ทิศทางความสัมพันธ์และมาตรฐานสากลต่างๆ ทั้งในด้านความมั่นคง และเศรษฐกิจ รวมทั้งการรวมกลุ่มเศรษฐกิจและการเปิดเสรีในภูมิภาคที่นำไปสู่ความเชื่อมโยงในทุกระบบ อาจก่อให้เกิดความเสี่ยงด้านอาชญากรรมข้ามชาติและเศรษฐกิจนอกระบบ รวมทั้งปัญหายาเสพติด การค้ามนุษย์ และการลักลอบเข้าเมือง

ในทางกลับกัน ความเปลี่ยนแปลงจากโลกาภิวัตน์และความก้าวหน้าทางวิทยาศาสตร์และเทคโนโลยีที่ได้รับการพัฒนาอย่างก้าวกระโดดจะก่อให้เกิดนวัตกรรมอย่างพลิกผัน อาทิ เทคโนโลยีปัญญาประดิษฐ์ อินเทอร์เน็ตในทุกสิ่ง การวิเคราะห์ข้อมูลขนาดใหญ่ หุ่นยนต์และโดรน เทคโนโลยีพันธุกรรมสมัยใหม่ และเทคโนโลยีทางการเงิน ซึ่งตัวอย่างแนวโน้มการพัฒนาเทคโนโลยีอย่างก้าวกระโดดเหล่านี้ คาดว่าจะเป็นปัจจัยสนับสนุนหลักที่ช่วยทำให้เศรษฐกิจโลกและเศรษฐกิจไทยมีแนวโน้มที่จะกลับมาขยายตัวได้เข้มแข็งขึ้น แนวโน้มสำคัญที่จำเป็นต้องมีการติดตามอย่างใกล้ชิด อาทิ การรวมกลุ่มทางการค้าและการลงทุนที่จะมีความหลากหลายเพิ่มมากขึ้น การแข่งขันที่คาดว่าจะรุนแรงขึ้นในการเพิ่มผลิตภาพและสร้างความหลากหลายของสินค้าและบริการที่ตอบโจทย์รูปแบบชีวิตใหม่ๆ

นอกจากนั้น ประเทศไทยคาดว่าจะเข้าสู่การเป็นสังคมสูงวัยระดับสุดยอดในปี ๒๕๗๔ จะก่อให้เกิดโอกาสใหม่ๆ ในการตอบสนองความต้องการของกลุ่มผู้บริโภครุ่นสูงวัยที่จะมีสัดส่วนเพิ่มขึ้นอย่างต่อเนื่อง รวมทั้งการคาดการณ์ว่าครอบครัวไทยจะมีขนาดเล็กลงและมีรูปแบบที่หลากหลายมากขึ้นประชากรในประเทศไทยจะมีช่วงอายุที่แตกต่างกันและจะมีกลุ่มคนช่วงอายุใหม่ๆ เพิ่มขึ้น ซึ่งจะส่งผลกระทบต่อทัศนคติและพฤติกรรมที่ต่างกันไป ดังนั้น การเตรียมความพร้อมของประชากรให้มีคุณภาพและการนำเทคโนโลยีที่เหมาะสมมาใช้ในการผลิตและการบริการของประเทศจะเป็นความท้าทายสำคัญในระยะต่อไป

ในขณะเดียวกัน โครงสร้างประชากรที่เข้าสู่สังคมสูงวัย อาจทำให้เกิดความต้องการแรงงานต่างชาติเพิ่มมากขึ้นเพื่อทดแทนจำนวนแรงงานไทยที่ลดลง ซึ่งปัจจัยด้านการเปิดเสรีในภูมิภาคและความก้าวหน้าของการพัฒนาระบบคมนาคมขนส่งในภูมิภาคจะทำให้การเคลื่อนย้ายแรงงานและการย้ายถิ่นมีความสะดวกมากขึ้น และเป็นปัจจัยสำคัญที่จะทำให้เกิดการเคลื่อนย้ายประชากรเข้าออกประเทศเพิ่มมากขึ้น โดยเฉพาะในกลุ่มประชากรที่มีศักยภาพซึ่งมีแนวโน้มในการเคลื่อนย้ายไปเรียนหรือทำงานในทั่วทุกมุมโลกสูงขึ้น ทั้งนี้ การย้ายถิ่นส่วนใหญ่มีวัตถุประสงค์เพื่อแสวงหาโอกาสทางเศรษฐกิจที่ดีขึ้น จึงอาจจะเป็นไปได้ที่ประเทศไทยจะยังคงเป็นประเทศผู้รับของประชากรจากประเทศเพื่อนบ้านขณะที่ประชากรไทยโดยเฉพาะแรงงานทักษะอาจมีแรงจูงใจในการย้ายถิ่นไปยังประเทศที่มีระดับการพัฒนาที่ดีกว่า อาจทำให้การแย่งชิงแรงงานมีความรุนแรงมากขึ้น ซึ่งจะยิ่งทำให้เกิดความเสี่ยงต่อการเจริญเติบโตทางเศรษฐกิจและการเปลี่ยนแปลงของบริษัทห้างค้าปลีกไทย

นอกจากนี้ ผลกระทบจากการเปลี่ยนแปลงสภาพภูมิอากาศคาดว่าจะมีความรุนแรงมากขึ้นทั้งในเชิงความผันผวน ความถี่ และขอบเขตที่กว้างขวางมากขึ้น ซึ่งจะสร้างความเสียหายต่อชีวิตและทรัพย์สินระบบโครงสร้างพื้นฐานที่จำเป็น ตลอดจนระบบผลิตทางการเกษตรที่สัมพันธ์ต่อเนื่องกับความมั่นคงด้านอาหาร

และน้ำ ขณะที่ระบบนิเวศต่างๆ มีแนวโน้มเสื่อมโทรมลง และมีความเป็นไปได้ค่อนข้างสูงในการสูญเสียความสามารถในการรองรับความต้องการของมนุษย์ได้อย่างมีประสิทธิภาพอย่างไรก็ดี ระดับความรุนแรงของผลกระทบอันเกิดจากการเปลี่ยนแปลงภูมิอากาศโลกและความเสื่อมโทรมของระบบนิเวศต่าง ๆ ดังกล่าวที่แต่ละประเทศจะต้องเผชิญจะมีความแตกต่างกัน ทำให้การเป็นสังคมสีเขียวการรักษาและบริหารจัดการทรัพยากรธรรมชาติและสิ่งแวดล้อมอย่างบูรณาการจะได้รับความสำคัญและความสนใจจากนานาประเทศรวมทั้งประเทศไทยเพิ่มมากขึ้น พลังงานทดแทนและพลังงานทางเลือกรวมถึงการสร้างสมดุลความมั่นคงด้านพลังงานและอาหารมีแนวโน้มที่จะมีความสำคัญเพิ่มมากขึ้นกฎระเบียบและข้อตกลงด้านสิ่งแวดล้อมจะมีความเข้มข้นและเข้มงวดขึ้น โดยกรอบการพัฒนาตามข้อตกลงระหว่างประเทศต่างๆ ที่สำคัญ เช่น เป้าหมายการพัฒนาที่ยั่งยืนและบันทึกความตกลงปารีสจะได้รับการนำไปปฏิบัติอย่างจริงจังมากยิ่งขึ้น

แนวโน้มเหล่านี้จะก่อให้เกิดความท้าทายต่อการพัฒนาประเทศในหลายมิติ ทั้งในส่วนของการทำงานและอาชีพ สาขาการผลิตและบริการใหม่ๆ ความมั่นคงของประเทศอันเกิดจากภัยคุกคามและความเสี่ยงด้านอื่นๆ ที่ซับซ้อนขึ้น อาชญากรรมไซเบอร์ รูปแบบการก่อสงครามที่ใช้เทคโนโลยี เป็นเครื่องมือ การเคลื่อนย้ายอย่างเสรีและรวดเร็วของคน เงินทุน ข้อมูลข่าวสาร องค์ความรู้ เทคโนโลยีและสินค้าและบริการ การปรับตัวต่อการเปลี่ยนแปลงสภาพภูมิอากาศที่รวดเร็วและคาดการณ์ได้ยากการเกิดขึ้นของโรคระบาด และโรคอุบัติใหม่ที่จะส่งผลให้การเฝ้าระวังด้านการสาธารณสุขในประเทศมีความสำคัญมากขึ้น อาจนำไปสู่ปัญหาความเหลื่อมล้ำที่ทวีความรุนแรงมากขึ้นได้ หากไม่มีมาตรการที่มีประสิทธิภาพในการป้องกันและรองรับผลกระทบต่างๆ ที่คาดว่าจะเกิดขึ้น ซึ่งรวมถึงการเตรียมความพร้อมเพื่อรองรับการเปลี่ยนแปลงทางเทคโนโลยีและนวัตกรรมแบบพลิกผันที่จะเกิดขึ้นอย่างรวดเร็วโดยเฉพาะอย่างยิ่งหากการเข้าถึงเทคโนโลยีโครงสร้างพื้นฐาน และองค์ความรู้สมัยใหม่มีระดับความแตกต่างกันระหว่างกลุ่มประชากรต่างๆ โดยการเปลี่ยนแปลงทางเทคโนโลยีและนวัตกรรมดังกล่าวจะส่งผลต่อทั้งการทำงานและอาชีพที่จะมีรูปแบบและลักษณะงานที่เปลี่ยนไป มีความต้องการแรงงานที่มีสมรรถนะสูงเพิ่มมากขึ้น หลายอาชีพอาจหายไปจากตลาดงานในปัจจุบันและบางอาชีพจะถูกทดแทนด้วยระบบอัตโนมัติโดยเฉพาะอาชีพที่ต้องการทักษะระดับต่ำ ก่อให้เกิดความเสี่ยงต่อความมั่นคงและคุณภาพชีวิตของประชาชนที่ปรับตัวไม่ทันหรือขาดความรู้และทักษะที่ทันกับยุคสมัยที่เปลี่ยนแปลงไปกระแสโลกาภิวัตน์ที่จะทำให้เกิดการพัฒนาขยายความเป็นเมือง วิถีชีวิตที่เปลี่ยนไปอย่างรวดเร็วรวมทั้งการเปลี่ยนแปลงทางสภาพภูมิอากาศที่อาจจะมีความแปรปรวนมากยิ่งขึ้น ซึ่งปัจจัยทั้งหมดดังกล่าวจะส่งผลให้ปัญหาความยากจนและความเหลื่อมล้ำของประเทศมีความซับซ้อนมากยิ่งขึ้น

จากปัจจัยและแนวโน้มที่คาดว่าจะส่งผลต่อการขับเคลื่อนการพัฒนาประเทศในมิติต่างๆ ข้างต้น เห็นได้ว่าบริบทและสภาพแวดล้อมทั้งภายในและภายนอกประเทศมีแนวโน้มที่จะเปลี่ยนแปลงอย่างรวดเร็ว มีพลวัตสูง และมีความซับซ้อนหลากหลายมิติ ซึ่งจะส่งผลต่ออนาคตการพัฒนาประเทศอย่างมาก ดังนั้น การพัฒนาประเทศจึงจำเป็นต้องมียุทธศาสตร์การพัฒนาที่ครอบคลุมทุกมิติและทุกด้านการพัฒนาที่เกี่ยวข้อง มีความร่วมมือในลักษณะประชารัฐจากภาคส่วนต่างๆ ในรูปแบบของหุ้นส่วนการพัฒนาที่เป็นการดำเนินงานอย่างบูรณาการ เนื่องจากทุกมิติการพัฒนามีความเกี่ยวข้องซึ่งกันและกัน โดยประเทศไทยจำเป็นต้องมีทรัพยากรมนุษย์ที่มีคุณภาพ มีความรู้ สมรรถนะ และทักษะที่สอดคล้องกับการเปลี่ยนแปลงต่างๆ สามารถรู้เท่าทันและปรับตัวให้สามารถดำเนินชีวิตได้อย่างมีความสุข มีอาชีพที่มั่นคง สร้างรายได้ ท่ามกลางความเปลี่ยนแปลงกฎเกณฑ์และกติกาใหม่ๆ และมาตรฐานที่สูงขึ้น โดยเฉพาะในโลกที่มีการเปลี่ยนแปลงอย่างรวดเร็วซึ่งจำเป็นต้องมี

การพัฒนาาระบบและปัจจัยส่งเสริมต่าง ๆ ที่เกี่ยวข้องไปพร้อมกัน ทั้งในส่วนของระบบการเรียนการสอน และการพัฒนาทักษะฝีมือที่สอดคล้องกันกับการพัฒนาของคนในแต่ละช่วงวัย ระบบบริการสาธารณะ โครงสร้างพื้นฐาน รวมทั้งการให้ความสำคัญกับการส่งเสริมเทคโนโลยีและนวัตกรรม เพื่อให้ประเทศไทยสามารถยกระดับเป็นเจ้าของเทคโนโลยีและนวัตกรรมก้าวหน้าทั่วโลก จากการพัฒนาการพัฒนามาบนพื้นฐานนโยบายไทยแลนด์ ๔.๐ ส่งผลให้เกิดการสร้างห่วงโซ่มูลค่าทางเศรษฐกิจในทั้งภาคอุตสาหกรรม ภาคเกษตรและภาคบริการ กระจายผลประโยชน์จากการพัฒนา ลดปัญหาความเหลื่อมล้ำ และนำไปสู่การเสริมสร้างคุณภาพชีวิตของประชาชนทุกภาคส่วน

นอกจากนี้ ประเทศไทยต้องให้ความสำคัญกับการสร้างสมดุลความมั่นคงด้านพลังงาน และอาหาร การรักษาไว้ซึ่งความหลากหลายเชิงนิเวศ การส่งเสริมการค้าเงินชีวิตและธุรกิจ และการพัฒนาและขยายความเป็นเมืองที่เติบโตอย่างต่อเนื่องที่เป็นมิตรต่อสิ่งแวดล้อม พร้อมกับการมีข้อกำหนดของรูปแบบและกฎเกณฑ์ที่เกี่ยวข้องกับลักษณะการใช้พื้นที่ที่ชัดเจน ขณะที่การพัฒนาโครงสร้างพื้นฐานและระบบโลจิสติกส์ กฎหมาย ระบบภาษีต้องมีกลยุทธ์การพัฒนาที่สามารถอำนวยความสะดวกและส่งเสริมให้ประเทศมีศักยภาพการแข่งขันที่สูงขึ้น และสามารถใช้จุดแข็งในเรื่องตำแหน่งที่ตั้งทางภูมิศาสตร์ของประเทศให้เกิดประโยชน์ต่อการพัฒนาประเทศมากขึ้น รวมทั้งให้ความสำคัญของการรวมกลุ่มความร่วมมือกับนานาประเทศในระดับภูมิภาคและระดับโลก เพื่อกระชับและสร้างสัมพันธ์ไมตรี เสริมสร้างความสัมพันธ์ทางการทูต ซึ่งจะก่อให้เกิดการสร้างพลังทางเศรษฐกิจและรักษาความมั่นคงของประเทศ โดยจำเป็นต้องสร้างความพร้อมในการที่จะยกระดับมาตรฐานและมีการปฏิบัติให้เป็นไปตามระเบียบกติกาสากลในด้านต่างๆ ขณะเดียวกันประเทศไทยจำเป็นต้องเร่งให้มีการปฏิรูประบบราชการและการเมืองเพื่อให้เกิดการบริหารราชการที่ดีและมีเสถียรภาพทางการเมือง มีการส่งเสริมคนในชาติให้ยึดมั่นสถาบันหลักเป็นศูนย์รวมจิตใจเพื่อให้เกิดความรักความสามัคคี และลดความขัดแย้งภายในประเทศ โดยที่นโยบายการพัฒนาต่างๆ จำเป็นต้องคำนึงถึงความสอดคล้องกับโครงสร้างและลักษณะพฤติกรรมของประชากรที่อาจจะมีความแตกต่างจากปัจจุบันมากขึ้น

ดังนั้น ภายใต้เงื่อนไขโครงสร้างประชากร โครงสร้างเศรษฐกิจ สภาพสังคม สภาพภูมิอากาศสิ่งแวดล้อม และปัจจัยการพัฒนาต่างๆ ที่เกี่ยวข้อง ส่งผลให้ประเทศไทยจำเป็นต้องมีการวางแผนการพัฒนาที่รอบคอบและครอบคลุม อย่างไรก็ตาม หลายประเด็นพัฒนาเป็นเรื่องที่ต้องใช้ระยะเวลาในการดำเนินงาน เพื่อให้เกิดการปรับตัวซึ่งจะต้องหยั่งรากลึกลงไปถึงการเปลี่ยนแปลงในเชิงโครงสร้างการขับเคลื่อนการพัฒนาให้ประเทศเจริญก้าวหน้าไปในอนาคตจึงจำเป็นต้องกำหนดวิสัยทัศน์ในระยะยาวที่ต้องบรรลุ พร้อมทั้งแนวยุทธศาสตร์หลักในด้านต่างๆ เพื่อเป็นกรอบในการขับเคลื่อนการพัฒนาอย่างบูรณาการบนพื้นฐานประชารัฐเพื่อยกระดับจุดแข็งและจุดเด่นของประเทศ และปรับปรุงแก้ไขจุดอ่อนและจุดด้อยต่าง ๆ อย่างเป็นระบบ โดยยุทธศาสตร์ชาติจะเป็นเป้าหมายใหญ่ในการขับเคลื่อนประเทศ และถ่ายทอดไปสู่แผนในระดับอื่น ๆ เพื่อนำไปสู่การปฏิบัติทั้งในระดับยุทธศาสตร์ ภารกิจและพื้นที่ ซึ่งรวมถึงพื้นที่พิเศษต่างๆ อาทิ เขตเศรษฐกิจพิเศษชายแดน เขตพัฒนาพิเศษภาคตะวันออก เพื่อให้การพัฒนาประเทศสามารถดำเนินการได้อย่างมั่นคง มั่งคั่ง และ ยั่งยืน

๓. วิสัยทัศน์ประเทศไทย

“ประเทศไทยมีความมั่นคง มั่งคั่ง ยั่งยืน เป็นประเทศพัฒนาแล้ว ด้วยการพัฒนาตามหลักปรัชญาของเศรษฐกิจพอเพียง” หรือเป็นคติพจน์ประจำชาติว่า “มั่นคง มั่งคั่ง ยั่งยืน” เพื่อสนองตอบต่อผลประโยชน์แห่งชาติ อันได้แก่ การมีเอกราช อธิปไตย การดำรงอยู่อย่างมั่นคง และยั่งยืนของสถาบันหลักของชาติ และประชาชนจากภัยคุกคามทุกรูปแบบ การอยู่ร่วมกันในชาติอย่างสันติสุขเป็นปึกแผ่น มีความมั่นคงทางสังคม

ท่ามกลางพหุสังคมและการมีเกียรติและศักดิ์ศรีของความเป็นมนุษย์ความเจริญเติบโตของชาติ ความเป็นธรรมและความอยู่ดีมีสุขของประชาชน ความยั่งยืนของฐานทรัพยากรธรรมชาติสิ่งแวดล้อม ความมั่นคงทางพลังงานและอาหาร ความสามารถในการรักษาผลประโยชน์ของชาติภายใต้การเปลี่ยนแปลงของสถานะแวดล้อมระหว่างประเทศ และการอยู่ร่วมกันอย่างสันติประสานสอดคล้องกันด้านความมั่นคงในประชาคมอาเซียนและประชาคมโลกอย่างมีเกียรติและศักดิ์ศรี

ความมั่นคง หมายถึง การมีความมั่นคงปลอดภัยจากภัยและการเปลี่ยนแปลงทั้งภายในประเทศและภายนอกประเทศในทุกระดับ ทั้งระดับประเทศ สังคม ชุมชน ครัวเรือน และปัจเจกบุคคล และมีความมั่นคงในทุกมิติ ทั้งมิติทางการทหาร เศรษฐกิจ สังคม สิ่งแวดล้อม และการเมือง เช่น ประเทศมีความมั่นคงในเอกราชและอธิปไตย มีการปกครองระบอบประชาธิปไตยที่มีพระมหากษัตริย์ทรงเป็นประมุข สถาบันชาติ ศาสนา พระมหากษัตริย์มีความเข้มแข็งเป็นศูนย์กลางและเป็นที่ยึดเหนี่ยวจิตใจของประชาชน มีระบบการเมืองที่มั่นคงเป็นกลไกที่นำไปสู่การบริหารประเทศที่ต่อเนื่องและโปร่งใสตามหลักธรรมาภิบาล สังคมมีความปรองดองและความสามัคคี สามารถผนึกกำลังเพื่อพัฒนาประเทศ ชุมชนมีความเข้มแข็ง ครอบครัวมีความอบอุ่น ประชาชนมีความมั่นคงในชีวิต มีงานและรายได้ที่มั่นคงพอเพียงกับการดำรงชีวิต มีการออมสำหรับวัยเกษียณ ความมั่นคงของอาหาร พลังงาน และน้ำ มีที่อยู่อาศัยและความปลอดภัยในชีวิตทรัพย์สิน

ความมั่งคั่ง หมายถึง ประเทศไทยมีการขยายตัวของเศรษฐกิจอย่างต่อเนื่องและมีความยั่งยืนจนเข้าสู่กลุ่มประเทศรายได้สูง ความเหลื่อมล้ำของการพัฒนาลดลง ประชากรมีความอยู่ดีมีสุขได้รับผลประโยชน์จากการพัฒนาอย่างเท่าเทียมกันมากขึ้น และมีการพัฒนาอย่างทั่วถึงทุกภาคส่วนมีคุณภาพชีวิตตามมาตรฐานขององค์การสหประชาชาติ ไม่มีประชาชนที่อยู่ในภาวะความยากจนเศรษฐกิจในประเทศมีความเข้มแข็ง ขณะเดียวกันต้องมีความสามารถในการแข่งขันกับประเทศต่างๆทั้งในตลาดโลกและตลาดภายในประเทศเพื่อให้สามารถสร้างรายได้ทั้งจากภายในและภายนอกประเทศตลอดจนมีการสร้างฐานเศรษฐกิจและสังคมแห่งอนาคต เพื่อให้สอดคล้องกับบริบทการพัฒนาที่เปลี่ยนแปลงไป และประเทศไทยมีบทบาทที่สำคัญในเวทีโลก และมีความสัมพันธ์ทางเศรษฐกิจและการค้าอย่างแน่นแฟ้นกับประเทศในภูมิภาคเอเชีย เป็นจุดสำคัญของการเชื่อมโยงในภูมิภาค ทั้งการค้ามาคมขนส่ง การผลิต การค้า การลงทุน และการทำธุรกิจ เพื่อให้เป็นพลังในการพัฒนา นอกจากนี้ยังมีความสมบูรณ์ในทุนที่จะสามารถสร้างการพัฒนาต่อเนื่องไปได้ ได้แก่ ทุนมนุษย์ ทุนทางปัญญาทุนทางการเงิน ทุนที่เป็นเครื่องมือเครื่องจักร ทุนทางสังคม และทุนทรัพยากรธรรมชาติและสิ่งแวดล้อม

ความยั่งยืน หมายถึง การพัฒนาที่สามารถสร้างความเจริญ รายได้ และคุณภาพชีวิตของประชาชนให้เพิ่มขึ้นอย่างต่อเนื่อง ซึ่งเป็นการเจริญเติบโตของเศรษฐกิจที่อยู่บนหลักการใช้ การรักษาและการฟื้นฟูฐานทรัพยากรธรรมชาติอย่างยั่งยืน ไม่ใช่ทรัพยากรธรรมชาติจนเกินพอดี ไม่สร้างมลภาวะต่อสิ่งแวดล้อมจนเกินความสามารถในการรองรับและเยียวยาของระบบนิเวศ การผลิตและการบริโภคเป็นมิตรกับสิ่งแวดล้อม และสอดคล้องกับเป้าหมายการพัฒนาที่ยั่งยืน ทรัพยากรธรรมชาติมีความอุดมสมบูรณ์มากขึ้นและสิ่งแวดล้อมมีคุณภาพดีขึ้น คนมีความรับผิดชอบต่อสังคม มีความเอื้ออาทร เสียสละเพื่อผลประโยชน์ส่วนรวม รัฐบาลมีนโยบายที่มุ่งประโยชน์ส่วนรวมอย่างยั่งยืนและให้ความสำคัญกับการมีส่วนร่วมของประชาชน และทุกภาคส่วนในสังคมยึดถือและปฏิบัติตามหลักปรัชญาของเศรษฐกิจพอเพียงเพื่อการพัฒนาอย่างสมดุล มีเสถียรภาพ และยั่งยืน

โดยมีเป้าหมายการพัฒนาประเทศ คือ “ประเทศชาติมั่นคง ประชาชนมีความสุข เศรษฐกิจพัฒนาอย่างต่อเนื่อง สังคมเป็นธรรม ฐานทรัพยากรธรรมชาติยั่งยืน” โดยยกระดับศักยภาพของประเทศในหลากหลายมิติ พัฒนาคนในทุกมิติและในทุกช่วงวัยให้เป็นคนดี เก่ง และมีคุณภาพ สร้างโอกาสและความเสมอภาคทางสังคม สร้างการเติบโตบนคุณภาพชีวิตที่เป็นมิตรกับสิ่งแวดล้อม และมีภาครัฐของประชาชนเพื่อประชาชนและประโยชน์ส่วนรวม โดยการประเมินผลการพัฒนาตามยุทธศาสตร์ชาติ ประกอบด้วย

- ๑) ความอยู่ดีมีสุขของคนไทยและสังคมไทย
- ๒)ขีดความสามารถในการแข่งขัน การพัฒนาเศรษฐกิจ และการกระจายรายได้
- ๓) การพัฒนาทรัพยากรมนุษย์ของประเทศ
- ๔) ความเท่าเทียมและความเสมอภาคของสังคม
- ๕) ความหลากหลายทางชีวภาพ คุณภาพสิ่งแวดล้อม และความยั่งยืนของ

ทรัพยากรธรรมชาติ

- ๖) ประสิทธิภาพการบริหารจัดการและการเข้าถึงการให้บริการของภาครัฐ

๔. ประเด็นยุทธศาสตร์ชาติ

๔.๑ ยุทธศาสตร์ชาติด้านความมั่นคง

- (๑) การรักษาความสงบภายในประเทศ
- (๒) การป้องกันและแก้ไขปัญหาที่มีผลกระทบต่อความมั่นคง
- (๓) การพัฒนาศักยภาพของประเทศให้พร้อมเผชิญภัยคุกคามที่กระทบต่อ

ความมั่นคงของชาติ

(๔) การบูรณาการความร่วมมือด้านความมั่นคงกับอาเซียนและนานาชาติ รวมถึงองค์กรภาครัฐและที่มีใช้ภาครัฐ

- (๕) การพัฒนากลไกการบริหารจัดการความมั่นคงแบบองค์รวม

๔.๒ ยุทธศาสตร์ชาติด้านการสร้างความสามารถในการแข่งขัน

- (๑) การเกษตรสร้างมูลค่า
- (๒) อุตสาหกรรมและบริการแห่งอนาคต
- (๓) สร้างความหลากหลายด้านการท่องเที่ยว

๔.๔ โครงสร้างพื้นฐาน เชื่อมไทย เชื่อมโลก

- (๕) พัฒนาเศรษฐกิจบนพื้นฐานผู้ประกอบการยุคใหม่

๔.๓ ยุทธศาสตร์ชาติด้านการพัฒนาและเสริมสร้างศักยภาพทรัพยากรมนุษย์

- (๑) การปรับเปลี่ยนค่านิยมและวัฒนธรรม
- (๒) การพัฒนาศักยภาพคนตลอดช่วงชีวิต
- (๓) ปฏิรูปกระบวนการเรียนรู้ที่ตอบสนองต่อการเปลี่ยนแปลงในศตวรรษที่ ๒๑
- (๔) การตระหนักถึงพหุปัญญาของมนุษย์ที่หลากหลาย
- (๕) การเสริมสร้างให้คนไทยมีสุขภาพที่ดี

ทรัพยากรมนุษย์ (๖) การสร้างสภาพแวดล้อมที่เอื้อต่อการพัฒนาและเสริมสร้างศักยภาพ

ประเทศ (๗) การเสริมสร้างศักยภาพการกีฬาในการสร้างคุณค่าทางสังคมและพัฒนา

๔.๔ ยุทธศาสตร์ชาติด้านการสร้างโอกาสและความเสมอภาคทางสังคม

(๑) การลดความเหลื่อมล้ำ สร้างความเป็นธรรมในทุกมิติ
 (๒) การกระจายศูนย์กลางความเจริญทางเศรษฐกิจ สังคม และเทคโนโลยี
 (๓) การเสริมสร้างพลังทางสังคม
 (๔) การเพิ่มขีดความสามารถของชุมชนท้องถิ่นในการพัฒนา การพึ่งตนเองและ
 การจัดการตนเอง

สิ่งแวดลอม ๔.๕ ยุทธศาสตร์ชาติด้านการสร้างการเติบโตบนคุณภาพชีวิตที่เป็นมิตรกับ

(๑) สร้างการเติบโตอย่างยั่งยืนบนสังคมเศรษฐกิจสีเขียว
 (๒) สร้างการเติบโตอย่างยั่งยืนบนสังคมเศรษฐกิจภาคทะเล
 (๓) สร้างการเติบโตอย่างยั่งยืนบนสังคมที่เป็นมิตรต่อสภาพภูมิอากาศ
 (๔) พัฒนาพื้นที่เมือง ชนบท เกษตรกรรมและอุตสาหกรรมเชิงนิเวศ มุ่งเน้น
 ความเป็นเมืองที่เติบโตอย่างต่อเนื่อง

(๕) พัฒนาความมั่นคงน้ำ พลังงาน และเกษตรที่เป็นมิตรต่อสิ่งแวดล้อม
 (๖) ยกระดับกระบวนการกำกับเพื่อกำหนดอนาคตประเทศ

๔.๖ ยุทธศาสตร์ชาติด้านการปรับสมดุลและพัฒนาระบบการบริหารจัดการภาครัฐ

(๑) ภาครัฐที่ยึดประชาชนเป็นศูนย์กลาง ตอบสนองความต้องการ และ
 ให้บริการอย่างสะดวกรวดเร็ว โปร่งใส

(๒) ภาครัฐบริหารงานแบบบูรณาการโดยมียุทธศาสตร์ชาติเป็นเป้าหมายและ
 เชื่อมโยงการพัฒนาในทุกระดับ ทุกประเด็น ทุกภารกิจ และทุกพื้นที่

(๓) ภาครัฐมีขนาดเล็กกระทัดรัด เหมาะสมกับภารกิจ ส่งเสริมให้ประชาชนและทุก
 ภาคส่วนมีส่วนร่วมในการพัฒนาประเทศ

(๔) ภาครัฐมีความทันสมัย
 (๕) บุคลากรภาครัฐเป็นคนดีและเก่ง ยึดหลักคุณธรรม จริยธรรม มีจิตสำนึกมี
 ความสามารถสูง มุ่งมั่น และเป็นมืออาชีพ

(๖) ภาครัฐมีความโปร่งใส ปลอดการทุจริตและประพฤติมิชอบ

(๗) กฎหมายมีความสอดคล้องเหมาะสมกับบริบทต่าง ๆ และมีเท่าที่จำเป็น

(๘) กระบวนการยุติธรรมเคารพสิทธิมนุษยชนและปฏิบัติต่อประชาชนโดย

เสมอภาค

๑.๒ แผนพัฒนาเศรษฐกิจและสังคมแห่งชาติ ฉบับที่ ๑๒ (พ.ศ. ๒๕๖๐ - ๒๕๖๔)

แผนพัฒนาเศรษฐกิจและสังคมแห่งชาติ ฉบับที่ ๑๒ (พ.ศ. ๒๕๖๐ - ๒๕๖๔) ได้จัดทำขึ้นในช่วงเวลาของการปฏิรูปประเทศและสถานการณ์โลกที่เปลี่ยนแปลงอย่างรวดเร็วและเชื่อมโยงกันใกล้ชิดกันมากขึ้น โดยได้น้อมนำหลัก “ปรัชญาของเศรษฐกิจพอเพียง” มาเป็นปรัชญานาทางในการพัฒนาประเทศต่อเนื่องจากแผนพัฒนาฯ ฉบับที่ ๙-๑๑ เพื่อเสริมสร้างภูมิคุ้มกันและช่วยให้สังคมไทยสามารถยืนหยัดอยู่ได้อย่างมั่นคง เกิดภูมิคุ้มกัน และมีการบริหารจัดการความเสี่ยงอย่างเหมาะสม ส่งผลให้การพัฒนาประเทศสู่ความสมดุลและยั่งยืน

ในการจัดทำแผนพัฒนาฯ ฉบับที่ ๑๒ ครั้งนี้ สำนักงานคณะกรรมการพัฒนาการเศรษฐกิจและสังคมแห่งชาติ (สศช.) ได้จัดทำบนพื้นฐานของกรอบยุทธศาสตร์ชาติ ๒๐ ปี (พ.ศ. ๒๕๖๐ - ๒๕๗๙) ซึ่งเป็นแผนหลักของการพัฒนาประเทศ และเป้าหมายการพัฒนาที่ยั่งยืน (Sustainable Development Goals: SDGs) รวมทั้งการปรับโครงสร้างประเทศไทยไปสู่ประเทศไทย ๔.๐ ตลอดจนประเด็นการปฏิรูปประเทศ นอกจากนั้น ได้ให้ความสำคัญกับการมีส่วนร่วมของภาคีการพัฒนาทุกภาคส่วน ทั้งในระดับกลุ่มอาชีพ ระดับภาค และระดับประเทศในทุกขั้นตอนของแผนฯ อย่างกว้างขวางและต่อเนื่อง เพื่อร่วมกันกำหนดวิสัยทัศน์และ ทิศทางการพัฒนาประเทศ รวมทั้งร่วมจัดทำรายละเอียดยุทธศาสตร์ของแผนฯ เพื่อมุ่งสู่ “ความมั่นคง มั่งคั่ง และยั่งยืน”

การพัฒนาประเทศในระยะแผนพัฒนาฯ ฉบับที่ ๑๒ จึงเป็นจุดเปลี่ยนที่สำคัญในการเชื่อมต่อกับยุทธศาสตร์ชาติ ๒๐ ปี ในลักษณะการแปลงยุทธศาสตร์ระยะยาวสู่การปฏิบัติ โดยในแต่ละยุทธศาสตร์ของแผนพัฒนาฯ ฉบับที่ ๑๒ ได้กำหนดประเด็นการพัฒนา พร้อมทั้งแผนงาน/โครงการสำคัญที่ต้องดำเนินการให้เห็นผลเป็นรูปธรรมในช่วง ๕ ปีแรกของการขับเคลื่อนยุทธศาสตร์ชาติ เพื่อเตรียมความพร้อมคน สังคม และระบบเศรษฐกิจของประเทศให้สามารถปรับตัวรองรับผลกระทบจากการเปลี่ยนแปลงได้อย่างเหมาะสม ขณะเดียวกัน ยังได้กำหนดแนวคิดและกลไกการขับเคลื่อนและติดตามประเมินผลที่ชัดเจน เพื่อกำกับให้การพัฒนาเป็นไปอย่างมีทิศทางและเกิดประสิทธิภาพ นาไปสู่การพัฒนาเพื่อประโยชน์สุขที่ยั่งยืนของสังคมไทย

๑. ภาพรวมการพัฒนาในช่วงแผนพัฒนาฯ ฉบับที่ ๑๒

๑.๑ หลักการ

๑.๒ จุดเปลี่ยนสำคัญในแผนพัฒนาเศรษฐกิจและสังคมฉบับที่ ๑๒

๑.๓ ประเด็นการพัฒนาหลักที่สำคัญในช่วงแผนพัฒนาฯ ฉบับที่ ๑๒

๒. การประเมินสภาพแวดล้อมการพัฒนาประเทศ

๒.๑ สถานการณ์และแนวโน้มภายนอก

๒.๒ สถานการณ์และแนวโน้มภายใน

๓. วัตถุประสงค์และเป้าหมายการพัฒนาในช่วงแผนพัฒนาฯ ฉบับที่ ๑๒

๓.๑. วัตถุประสงค์

๓.๒. เป้าหมายรวม

๔. ยุทธศาสตร์การพัฒนาประเทศ

ยุทธศาสตร์ในแผนพัฒนาฯ ฉบับที่ ๑๒ มีทั้งหมด ๑๐ ยุทธศาสตร์ โดยมี ๖ ยุทธศาสตร์ตามกรอบยุทธศาสตร์ชาติ ๒๐ ปี และอีก ๔ ยุทธศาสตร์ที่เป็นปัจจัยสนับสนุน ดังนี้

๔.๑ ยุทธศาสตร์การเสริมสร้างและพัฒนาศักยภาพทุนมนุษย์

๔.๒ ยุทธศาสตร์การสร้างความเป็นธรรมและลดความเหลื่อมล้ำในสังคม

๔.๓ ยุทธศาสตร์การสร้างความเข้มแข็งทางเศรษฐกิจและแข่งขันได้อย่างยั่งยืน
 ๔.๔ ยุทธศาสตร์การเติบโตที่เป็นมิตรกับสิ่งแวดล้อมเพื่อการพัฒนาที่ยั่งยืน
 ๔.๕ ยุทธศาสตร์การเสริมสร้างความมั่นคงแห่งชาติเพื่อการพัฒนาประเทศสู่ความมั่งคั่ง
 และยั่งยืน
 ๔.๖ ยุทธศาสตร์การบริหารจัดการในภาครัฐ การป้องกันการทุจริตประพฤติมิชอบ และ
 ธรรมาภิบาลในสังคมไทย

- ๔.๗ ยุทธศาสตร์การพัฒนาโครงสร้างพื้นฐานและระบบโลจิสติกส์
 ๔.๘ ยุทธศาสตร์การพัฒนาวิทยาศาสตร์ เทคโนโลยี วิจัย และนวัตกรรม
 ๔.๙ ยุทธศาสตร์การพัฒนาภาค เมือง และพื้นที่เศรษฐกิจ
 ๔.๑๐ ยุทธศาสตร์ความร่วมมือระหว่างประเทศเพื่อการพัฒนา

๕. การขับเคลื่อนแผนพัฒนาฯ ฉบับที่ ๑๒ สู่การปฏิบัติ

- ๕.๑ หลักการ
 ๕.๒ แนวทางขับเคลื่อนแผนพัฒนาฯ ฉบับที่ ๑๒
 ๕.๓ การติดตามประเมินผลแผนพัฒนาฯ ฉบับที่ ๑๒

๑.๓ แผนพัฒนาภาค / แผนพัฒนากลุ่มจังหวัด/แผนพัฒนาจังหวัด

แผนพัฒนาภาค

ประกอบด้วย ๔ ยุทธศาสตร์ ดังนี้

๑. พัฒนาการท่องเที่ยวของภาคให้เป็นแหล่งท่องเที่ยวคุณภาพชั้นนำโลก
๒. พัฒนาอุตสาหกรรมการแปรรูปยางพาราและปาล์มน้ำมันแห่งใหม่ของประเทศ
๓. พัฒนาการผลิตสินค้าเกษตรหลักของภาคและสร้างความเข้มแข็งสถาบันเกษตรกร
๔. พัฒนาโครงสร้างพื้นฐานสนับสนุนการท่องเที่ยว การพัฒนาเขตอุตสาหกรรมและการเชื่อมโยงการค้าโลก

แผนพัฒนากลุ่มจังหวัด

ประกอบด้วย ๕ ยุทธศาสตร์ ดังนี้

๑. การพัฒนาเกษตร ด้านการผลิต แปรรูป การตลาดและการบริหารจัดการพืชเศรษฐกิจหลัก (ปาล์มน้ำมัน ยางพารา ข้าว ไม้ผล การประมง และปศุสัตว์)
๒. การส่งเสริมการค้า การลงทุน การบริหารจัดการ การตลาดในสินค้า และบริการอย่างครบวงจรที่เชื่อมโยงการค้าการลงทุนระหว่างประเทศ
๓. การพัฒนาสู่การเป็นเมืองท่องเที่ยวระดับนานาชาติที่มีความหลากหลายของรูปแบบการท่องเที่ยว เพื่อรองรับนักท่องเที่ยวที่มีคุณภาพอย่างยั่งยืน
๔. การพัฒนาระบบโครงสร้างพื้นฐาน การขนส่ง โลจิสติกส์ พลังงาน ระบบเครือข่าย การสื่อสารสารสนเทศ เพื่อรองรับการพัฒนาของกลุ่มจังหวัด
๕. การพัฒนาสู่การเป็นเมืองสีเขียว และสังคมคุณภาพ

แผนพัฒนาจังหวัดสุราษฎร์ธานี

วิสัยทัศน์ของจังหวัดสุราษฎร์ธานี

“เมืองเกษตรคุณภาพ การท่องเที่ยวยั่งยืน สังคมเป็นสุข”

เป้าประสงค์รวม

๑. เพิ่มศักยภาพการพัฒนาเศรษฐกิจ ด้านการเกษตรและอุตสาหกรรมเกษตรการท่องเที่ยวและการขนส่งโลจิสติกส์
 ๒. ผู้สังคมนับถือสุขด้วยการพัฒนาคุณภาพชีวิตของประชาชน
 ๓. มีฐานทรัพยากรธรรมชาติและบริหารจัดการสิ่งแวดล้อมที่ยั่งยืน
- ประเด็นยุทธศาสตร์การพัฒนาจังหวัด ประกอบด้วย**

ยุทธศาสตร์ที่ ๑ : การเพิ่มศักยภาพการแข่งขันภาคเกษตร และอุตสาหกรรม

เป้าประสงค์เชิงยุทธศาสตร์

๑. มูลค่าทางเศรษฐกิจของยางพาราและปาล์มน้ำมันเพิ่มสูงขึ้น
๒. สินค้าการเกษตรมีคุณภาพปลอดภัยระดับมาตรฐาน

ยุทธศาสตร์ที่ ๒: การส่งเสริมการท่องเที่ยวที่ยั่งยืน

เป้าประสงค์เชิงยุทธศาสตร์

จังหวัดมีการจัดการเพิ่มศักยภาพทางการท่องเที่ยวที่ยั่งยืนสอดคล้องกระแสโลก

ยุทธศาสตร์ที่ ๓: การเชื่อมโยงเส้นทางคมนาคมและศูนย์โลจิสติกส์ (Logistics Hub) ภาคใต้ตอนบน

เป้าประสงค์เชิงยุทธศาสตร์

ระบบโครงสร้างพื้นฐานด้านคมนาคมขนส่งและโลจิสติกส์ของจังหวัดมีศักยภาพในการแข่งขัน

ระดับประเทศ

ยุทธศาสตร์ที่ ๔: การพัฒนาสังคมปลอดภัย คุณภาพชีวิตที่ดี และมีศักยภาพในการแข่งขัน

เป้าประสงค์เชิงยุทธศาสตร์

๑. ชุมชนและแหล่งท่องเที่ยวหลักมีความปลอดภัยและสงบสุข
๒. เยาวชนได้รับการพัฒนาเต็มศักยภาพ
๓. ประชาชนมีสุขภาวะ

ยุทธศาสตร์ที่ ๕: การสร้างฐานทรัพยากรธรรมชาติที่มั่นคงและมีสภาพแวดล้อมที่เหมาะสม

เป้าประสงค์เชิงยุทธศาสตร์

๑. ชุมชนและเมืองท่องเที่ยวหลักมีสภาพแวดล้อมที่ดี
๒. พื้นที่ยังคงความอุดมสมบูรณ์และมีพื้นที่สีเขียวเพิ่มขึ้น (ป่าบก ป่าชายเลน)
๓. ชุมชนเสี่ยงภัยมีความพร้อมในการจัดการภัยพิบัติและสาธารณภัย

๑.๔ ยุทธศาสตร์การพัฒนาขององค์กรปกครองส่วนท้องถิ่นในเขตจังหวัดสุราษฎร์ธานี

วิสัยทัศน์

“บริหารตามหลักธรรมาภิบาล โครงสร้างพื้นฐานดี ประเพณีวัฒนธรรมเด่น เน้นคุณภาพชีวิต รักรักษาสิ่งแวดล้อม ”

พันธกิจ

๑. ปกป้องและเชิดชูสถาบันหลักของชาติยกย่องเชิดชูเกียรติผู้ทำคุณประโยชน์
๒. ส่งเสริมประชาธิปไตยและการมีส่วนร่วม
๓. บริหารจัดการองค์กรปกครองส่วนท้องถิ่นตามหลักธรรมาภิบาล
๔. ปรับปรุงและพัฒนาโครงสร้างพื้นฐานวางผังเมืองและสาธารณูปโภค
๕. ส่งเสริมอนุรักษ์ศิลปวัฒนธรรมประเพณีจารีตประเพณีภูมิปัญญาท้องถิ่นและทำนุบำรุงศาสนา
๖. ส่งเสริมการพัฒนาคุณภาพชีวิต
๗. ส่งเสริมพัฒนาสร้างความเข้มแข็งด้านเศรษฐกิจ
๘. ส่งเสริมด้านการกีฬา
๙. ส่งเสริมการจัดระเบียบชุมชนและการรักษาความสงบเรียบร้อย
๑๐. บริหารจัดการทรัพยากรธรรมชาติและสิ่งแวดล้อม
๑๑. พัฒนาและส่งเสริมการท่องเที่ยว
๑๒. พัฒนาบริการสาธารณะสู่ประชาคมอาเซียน

เป้าประสงค์

๑. การปกป้องและเชิดชูสถาบันหลักของชาติและการยกย่องเชิดชูเกียรติผู้ทำคุณประโยชน์
๒. ส่งเสริมการปกครองตามระบอบประชาธิปไตยและการมีส่วนร่วมของประชาชน
๓. ส่งเสริมการบริหารจัดการตามหลักธรรมาภิบาล
๔. พัฒนาเส้นทางคมนาคมขนส่งให้มีคุณภาพและได้มาตรฐาน
๕. พัฒนาสาธารณูปโภคและสาธารณูปการไฟฟ้าแสงสว่างการผังเมืองการควบคุมอาคารและการบริหารจัดการน้ำ

๖. ส่งเสริมอนุรักษ์ศิลปวัฒนธรรมประเพณีจารีตประเพณีภูมิปัญญาท้องถิ่นและทำนุบำรุงศาสนา
๗. ส่งเสริมด้านสวัสดิการสังคมสังคมสงเคราะห์และสาธารณสุข
๘. ส่งเสริมการจัดการศึกษาให้ได้มาตรฐานการศึกษา
๙. การส่งเสริมและพัฒนาอาชีพการลงทุนและพาณิชย์กรรม
๑๐. ส่งเสริมด้านการกีฬาและนันทนาการ
๑๑. ส่งเสริมการจัดระเบียบชุมชนสังคมและการรักษาความสงบเรียบร้อยสร้างความสมานฉันท์ให้สังคม

สงบสุข

๑๒. ส่งเสริมสนับสนุนการท่องเที่ยวอย่างยั่งยืน
๑๓. อนุรักษ์ฟื้นฟูสร้างเครือข่ายเฝ้าระวังทรัพยากรธรรมชาติและสิ่งแวดล้อม
๑๔. พัฒนาบุคลากรและเพิ่มประสิทธิภาพการบริการเพื่อเข้าสู่ประชาคมอาเซียน

ยุทธศาสตร์การพัฒนาขององค์กรปกครองส่วนท้องถิ่นในเขตจังหวัดสุราษฎร์ธานี

- ยุทธศาสตร์ที่ ๑ การปกป้องและเชิดชูสถาบันหลักของชาติและผู้ทำคุณประโยชน์
- ยุทธศาสตร์ที่ ๒ การส่งเสริมการบริหารจัดการบ้านเมืองที่ดี
- ยุทธศาสตร์ที่ ๓ พัฒนาโครงสร้างพื้นฐาน
- ยุทธศาสตร์ที่ ๔ ส่งเสริมอนุรักษ์ศาสนา ศิลปวัฒนธรรมจารีตประเพณีและภูมิปัญญาท้องถิ่น
- ยุทธศาสตร์ที่ ๕ ส่งเสริมพัฒนาคุณภาพชีวิต
- ยุทธศาสตร์ที่ ๖ ส่งเสริมสนับสนุนการท่องเที่ยวและการอนุรักษ์ทรัพยากรธรรมชาติและสิ่งแวดล้อม
- ยุทธศาสตร์ที่ ๗ การพัฒนาบริการสาธารณะเข้าสู่ประชาคมอาเซียน

๒. ยุทธศาสตร์ของเทศบาลตำบลเวียงสระ

๒.๑ วิสัยทัศน์

สิ่งแวดล้อมดีทุกชุมชน การคมนาคมสะดวกทั่วทิศ เศรษฐกิจชุมชนดี
สืบสานประเพณีท้องถิ่น มีความปลอดภัยในชีวิตและทรัพย์สิน เป็นท้องถิ่นแห่งเมืองน่าอยู่”

๒.๒ ยุทธศาสตร์

๑. ยุทธศาสตร์การพัฒนาด้านสาธารณูปโภค และสาธารณูปการ

๑.๑ การพัฒนาด้านการคมนาคม ก่อสร้าง ปรับปรุง บำรุงรักษาถนน สะพานทางเท้า ท่อระบายน้ำ ระบบการจราจร

๑.๒ ประสานงานกับการไฟฟ้าเพื่อขยายเขตไฟฟ้าสาธารณะให้ครอบคลุม ทั้งเขตเทศบาล

๑.๓ การพัฒนาระบบบริการน้ำอุปโภค บริโภค

๒. ยุทธศาสตร์การพัฒนาด้านทรัพยากรธรรมชาติและสิ่งแวดล้อม

๒.๑ การเสริมสร้างบรรยากาศแห่งการนำอยู่อาศัย

๒.๒ การสร้างจิตสำนึกและตระหนักในการจัดการทรัพยากรธรรมชาติและสิ่งแวดล้อม

๒.๓ การบำบัดและกำจัดขยะมูลฝอย

๓. ยุทธศาสตร์การพัฒนาด้านเศรษฐกิจและสร้างความเข้มแข็งในชุมชน

๓.๑ การพัฒนาและส่งเสริมอาชีพให้แก่ประชาชน เพื่อแก้ไขปัญหาความยากจน

๓.๒ การส่งเสริมกิจกรรมการพัฒนาชุมชน กลุ่มสตรี เด็ก เยาวชน ผู้สูงอายุ คนพิการ และ

ผู้ด้อยโอกาส

๔. ยุทธศาสตร์การพัฒนาด้านการพัฒนาคุณภาพชีวิตและสังคม

๔.๑ การป้องกันและควบคุมโรคติดต่อ

๔.๒ การส่งเสริมและให้ความรู้การบริการสาธารณสุข

๔.๓ การดูแลสถานประกอบการให้ถูกต้องตามหลักสุขาภิบาล

๕. ยุทธศาสตร์ด้านการศึกษาและกีฬา นันทนาการศาสนาและวัฒนธรรมประเพณีท้องถิ่น

๕.๑ การพัฒนาด้านการศึกษา และวัฒนธรรมประเพณีในท้องถิ่น

๕.๒ การพัฒนาด้านการสวัสดิการ ด้านการกีฬา และนันทนาการ

๖. ยุทธศาสตร์การพัฒนาประสิทธิภาพด้านการเมืองและการบริหาร

- ๖.๑ การปรับปรุงพัฒนาเครื่องมือเครื่องใช้และสถานที่ปฏิบัติงาน
- ๖.๒ การประชาสัมพันธ์และการมีส่วนร่วมของประชาชน
- ๖.๓ การปรับปรุงและพัฒนาบุคลากร
- ๖.๔ การพัฒนางานป้องกันและบรรเทาสาธารณภัย
- ๖.๕ การพัฒนากิจการด้านการพาณิชย์

๒.๓ เป้าประสงค์

๑. พัฒนาระบบสาธารณูปโภคสาธารณูปการ และการคมนาคมให้ได้มาตรฐาน และเพียงพอ
๒. สร้างจิตสำนึกให้ประชาชนรักสิ่งแวดล้อม และปรับปรุงภูมิทัศน์เพิ่มพื้นที่สีเขียวภายในชุมชน การจัดการขยะมูลฝอยในพื้นที่ให้มีปริมาณลดน้อยลง
๓. ส่งเสริมและสนับสนุนให้ประชาชนมีรายได้เพิ่มขึ้นอย่างยั่งยืนและลดค่าใช้จ่าย ชุมชนมีความเข้มแข็งมีความสงบเรียบร้อยของชุมชน พัฒนาคุณภาพชีวิต เด็ก สตรี คนชรา และผู้ด้อยโอกาส
๔. ส่งเสริมให้ประชาชนมีคุณภาพชีวิตที่ดี มีสุขภาพที่สมบูรณ์แข็งแรง
๕. ส่งเสริมให้ประชาชนได้รับการศึกษา มีการเชิดชูคุณค่าความเป็นไทยและ วัฒนธรรมและส่งเสริมการกีฬาสู่ความเป็นเลิศ
๗. การบริหารงานขององค์กรตามหลักธรรมาภิบาล บริการเพื่อประชาชน และ ประชาชนมีส่วนร่วมในการบริหารจัดการท้องถิ่นมากขึ้น

๒.๔ ตัวชี้วัด

๑. จำนวนถนนที่เพิ่มขึ้นและได้รับการบำรุงรักษา
๒. จำนวนไฟฟ้าสาธารณ ระบบประปา ได้รับการก่อสร้าง/บำรุงรักษาและเพิ่มขึ้น
๓. ระดับความสำเร็จของการจัดการแหล่งน้ำที่ได้รับการพัฒนาสามารถกักเก็บน้ำได้เพิ่มขึ้น และสามารถป้องกันการเกิดน้ำท่วม ในฤดูฝนและฤดูน้ำหลากได้เพิ่มขึ้น
๔. ระดับความสำเร็จของประสิทธิภาพการจัดการสิ่งแวดล้อม ระบบบำบัดน้ำเสียและการบริหารการจัดการขยะ สิ่งปฏิกูล
๕. ร้อยละที่เพิ่มขึ้นของจำนวนเด็ก สตรี คนชรา ผู้ด้อยโอกาสคนพิการและผู้ป่วยเอดส์ที่ได้รับการสงเคราะห์
๖. ร้อยละของจำนวนประชากรที่ได้รับฝึกอบรมการประกอบอาชีพ
๗. ร้อยละของจำนวนประชาชนที่มีส่วนร่วมในการพัฒนาท้องถิ่น
๘. ร้อยละของประชากรมีระบบบริการสุขภาพที่ดีมาตรฐานและทั่วถึง
๙. ร้อยละที่เพิ่มขึ้นของจำนวนประชาชนที่เข้าร่วมกิจกรรมส่งเสริมประเพณี ศาสนาและวัฒนธรรมท้องถิ่น
๑๐. ร้อยละที่เพิ่มขึ้นของระดับความสำเร็จด้านการจัดการศึกษา
๑๑. จำนวนที่เพิ่มขึ้นของกิจกรรมที่ส่งเสริมสนับสนุนกีฬาและนันทนาการ
๑๒. จำนวนบุคลากรของหน่วยงานที่ได้รับการอบรมเพิ่มพูนความรู้ในการปฏิบัติงาน
๑๓. จำนวนการให้บริการ การบริหารจัดการองค์กรที่มีประสิทธิภาพ โปร่งใส ตามหลักการบริหารกิจการบ้านเมืองที่ดีที่เพิ่มขึ้น

๒.๕ คำเป้าหมาย

๑. เพื่อก่อสร้างและซ่อมบำรุงโครงสร้างพื้นฐานในเขตเทศบาลตำบลให้มีความสะดวกและมาตรฐาน เพื่อสนับสนุนยุทธศาสตร์ด้านอื่น ๆ ให้ประสบความสำเร็จ โดยเฉพาะอย่างยิ่ง ด้านคมนาคมขนส่ง ด้านความสงบเรียบร้อย และความสงบสุขของประชาชนและด้านเศรษฐกิจ

๒. เพื่อสนับสนุนเสริมสร้างความเข้มแข็งของชุมชนทางเศรษฐกิจระดับบุคคล ครอบครัวและชุมชนท้องถิ่น โดยเฉพาะผลิตผลทางการเกษตรอินทรีย์และการแปรรูปสินค้าทางการเกษตร ให้มีความสามารถและทักษะในการพัฒนาฝีมือในการผลิตเพิ่มมูลค่าของสินค้าและสามารถขยายการตลาดไปสู่ตลาดกลาง ซึ่งเป็นไปตามยุทธศาสตร์การพัฒนาเกษตรอินทรีย์ และการแปรรูปสินค้าเกษตร และยุทธศาสตร์สร้างความสามารถในการแข่งขันทางเศรษฐกิจและแก้ไขปัญหาความยากจน

๓. เพื่อเสริมสร้างทักษะของคนภายในชุมชนทั้งทางด้านจิตใจ ด้านการศึกษา ด้านสุขภาพอนามัย ด้านสวัสดิการและสังคม ด้านสาธารณสุข ด้านกีฬา ให้มีคุณภาพและพึ่งพาตนเองได้

๔. เพื่อพัฒนาระบบการจัดการสิ่งแวดล้อมอันพึงปรารถนาร่วมกันไม่ให้มีปัญหาภายในชุมชนซึ่งเป็นไปตามแนวทางยุทธศาสตร์พัฒนาจังหวัด

๕. เพื่อสนับสนุนประชาชนทุกภาคส่วนให้มีส่วนร่วมในการพัฒนาและตรวจสอบการทำงานของภาครัฐ และให้บรรจุแนวทางการดำเนินงานตามยุทธศาสตร์การบริหารราชการให้เป็นไปตามหลักการบริหารจัดการบ้านเมืองที่ดี

๒.๖ กลยุทธ์

๑. จัดให้มีการบริการด้านสาธารณสุขโรค สาธารณูปการ เพื่อรองรับความ เจริญเติบโตที่เกิดขึ้นในอนาคต

ส่งเสริม สนับสนุน อนุรักษ์ และฟื้นฟูทรัพยากรธรรมชาติและสิ่งแวดล้อมแบบมีส่วนร่วมอย่างยั่งยืน

พันธกิจที่ ๓ พัฒนาและส่งเสริมอาชีพให้แก่ประชาชน เพื่อแก้ไขปัญหาความยากจน

พันธกิจที่ ๔ สนับสนุนและส่งเสริมการอนุรักษ์วัฒนธรรม และประเพณีท้องถิ่น

พันธกิจที่ ๕ ส่งเสริมการศึกษา กีฬา และนันทนาการ เพื่อพัฒนาสุขภาพและอนามัยของประชาชน

พันธกิจที่ ๖ ส่งเสริมคุณภาพชีวิตของประชาชนและให้มีการบริการเพื่อสุขภาพอย่างมีคุณภาพด้วยบริการที่ปลอดภัย

พันธกิจที่ ๗ ส่งเสริมกิจกรรมการมีส่วนร่วมของชุมชน และ ส่งเสริมพัฒนา กลุ่มสตรี เด็ก เยาวชน ผู้สูงอายุ และคนพิการ

พันธกิจที่ ๘ จัดให้มีบริการการเก็บกวาด จัดเก็บขยะมูลฝอย และสิ่งปฏิกูล

พันธกิจที่ ๙ จัดให้มีการป้องกันดูแลรักษาความปลอดภัยในชีวิตและทรัพย์สินของประชาชน

พันธกิจที่ ๑๐ จัดให้มีสถานที่ท่องเที่ยว สถานที่พักผ่อนหย่อนใจ สถานที่ออกกำลังกาย

พันธกิจที่ ๑๑ ส่งเสริมพัฒนาระบบการบริหารจัดการที่ดี ตามหลักธรรมาภิบาล

๒.๗ จุดยืนทางยุทธศาสตร์

จุดยืนทางยุทธศาสตร์ (Positioning plan) ของเทศบาลเวียงสระ ได้กำหนดจุดยืนให้การจัดทำแผนพัฒนาท้องถิ่นขององค์กรปกครองส่วนท้องถิ่นในเขตจังหวัดและการจัดทำแผนพัฒนาท้องถิ่นขององค์กรปกครองส่วนท้องถิ่น ที่นอกเหนือจากยุทธศาสตร์การพัฒนาในด้านต่างๆขององค์กรปกครองส่วนท้องถิ่นควร

คำนึงถึงยุทธศาสตร์ในการพัฒนาตามสภาพพื้นที่ของตนตามอำนาจหน้าที่ โดยกลุ่มจังหวัดภาคใต้ฝั่งอ่าวไทย ประกอบด้วย ชุมพร สุราษฎร์ธานี นครศรีธรรมราช และพัทลุง ควรเน้นการพัฒนาฐานอุตสาหกรรมแปรรูปผลผลิตจากน้ำมันปาล์ม พัฒนาการปลูกข้าวและการเลี้ยงปศุสัตว์ พัฒนาการเกษตรยั่งยืนเพื่อผลิตสินค้าเกษตรเชิงคุณภาพ พัฒนาแหล่งท่องเที่ยวเชิงอนุรักษ์บริเวณชายฝั่งทะเล

๒.๘ ความเชื่อมโยงของยุทธศาสตร์ในภาพรวม

จากประเด็นความเชื่อมโยงยุทธศาสตร์ที่สำคัญของแผนพัฒนาเศรษฐกิจและสังคมแห่งชาติฉบับที่ ๑๒ ยุทธศาสตร์ชาติ และยุทธศาสตร์จังหวัด จะเห็นได้ว่ามีความเชื่อมโยงกันอย่างชัดเจนในการนำมาเป็นแนวทางกำหนดประเด็นยุทธศาสตร์การพัฒนาขององค์กรปกครองส่วนท้องถิ่น ซึ่งการกำหนดประเด็นยุทธศาสตร์การพัฒนาที่ชัดเจนจะเป็นการเตรียมการพัฒนา เป็นการนำภูมิคุ้มกันที่มีอยู่พร้อมทั้งเร่งสร้างภูมิคุ้มกันในท้องถิ่นให้เข้มแข็งขึ้น เพื่อเตรียมความพร้อมคน สังคม และระบบเศรษฐกิจของชุมชนให้สามารถปรับตัวรองรับผลกระทบจากการสภาวะการณ์เปลี่ยนแปลงได้อย่างเหมาะสมโดยให้ความสำคัญกับการพัฒนาคน สังคม เศรษฐกิจ ภายในชุมชนให้มีคุณภาพ ใช้ทรัพยากรที่มีอยู่ภายในชุมชนอย่างคุ้มค่าและเกิดประโยชน์สูงสุดรวมทั้งสร้างโอกาสทางเศรษฐกิจด้วยฐานความรู้ เทคโนโลยี นวัตกรรมและความคิดสร้างสรรค์ บนพื้นฐานการผลิตและการบริโภคที่เป็นมิตรต่อสิ่งแวดล้อมซึ่งจะนำไปสู่การพัฒนาเพื่อประโยชน์สุขที่ยั่งยืนของชุมชนตามหลักปรัชญาของเศรษฐกิจพอเพียง

ความเชื่อมโยงยุทธศาสตร์การพัฒนาจังหวัดกับยุทธศาสตร์การพัฒนาขององค์กรปกครองส่วนท้องถิ่น
 โครงสร้างเชื่อมโยงแผนยุทธศาสตร์การพัฒนาเทศบาลตำบลเวียงสระ พ.ศ. ๒๕๖๐ - ๒๕๖๒

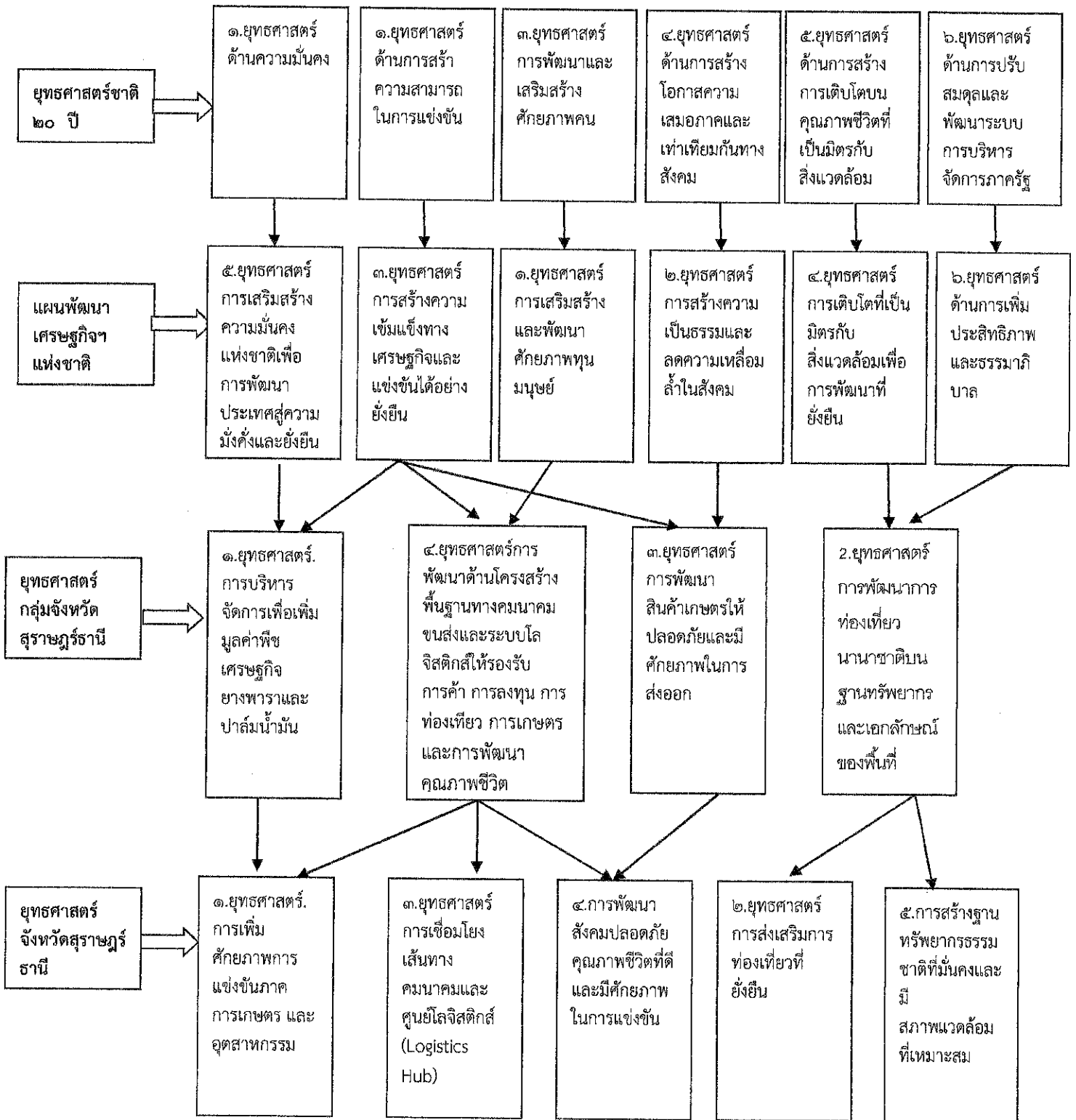

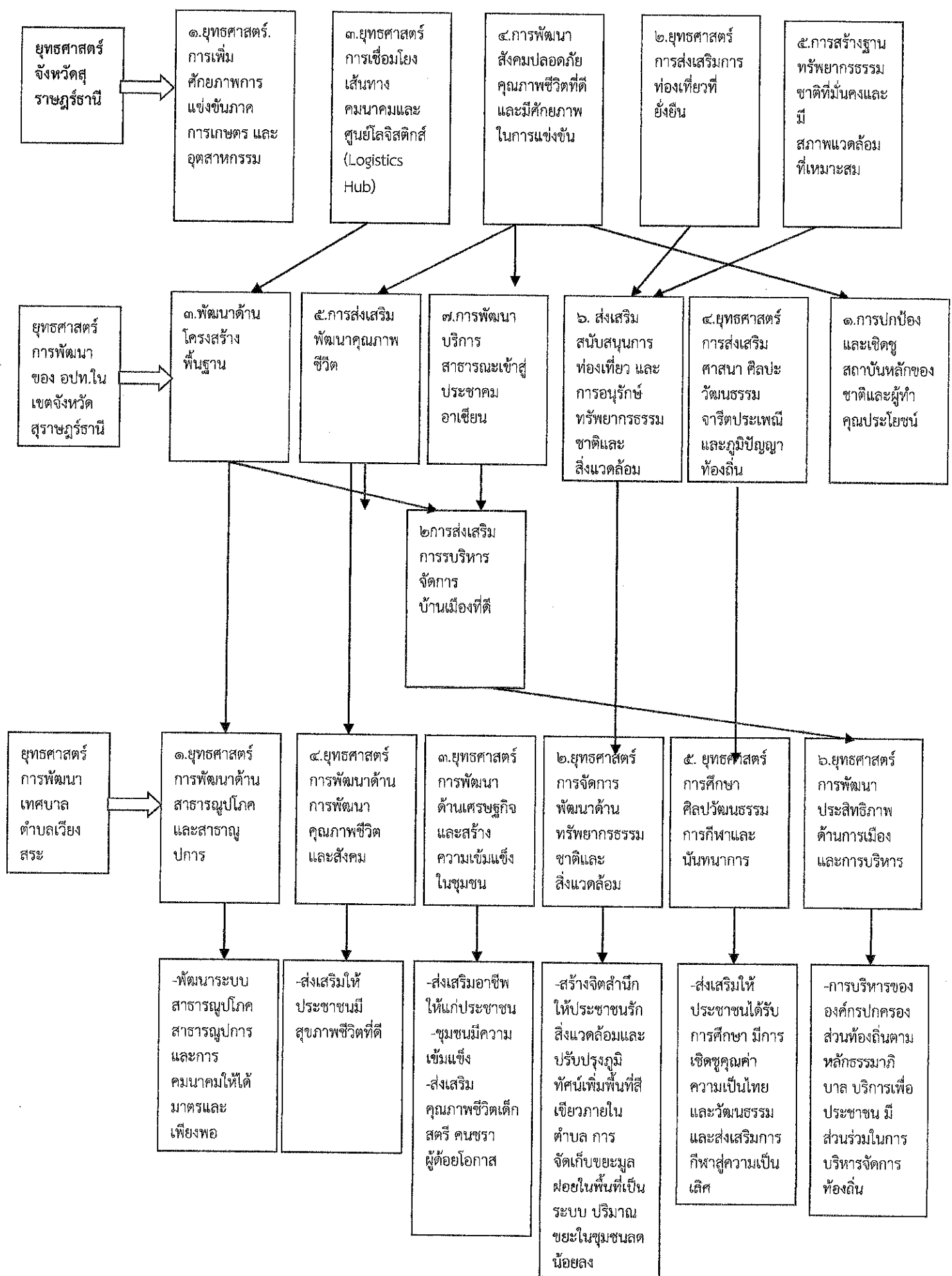

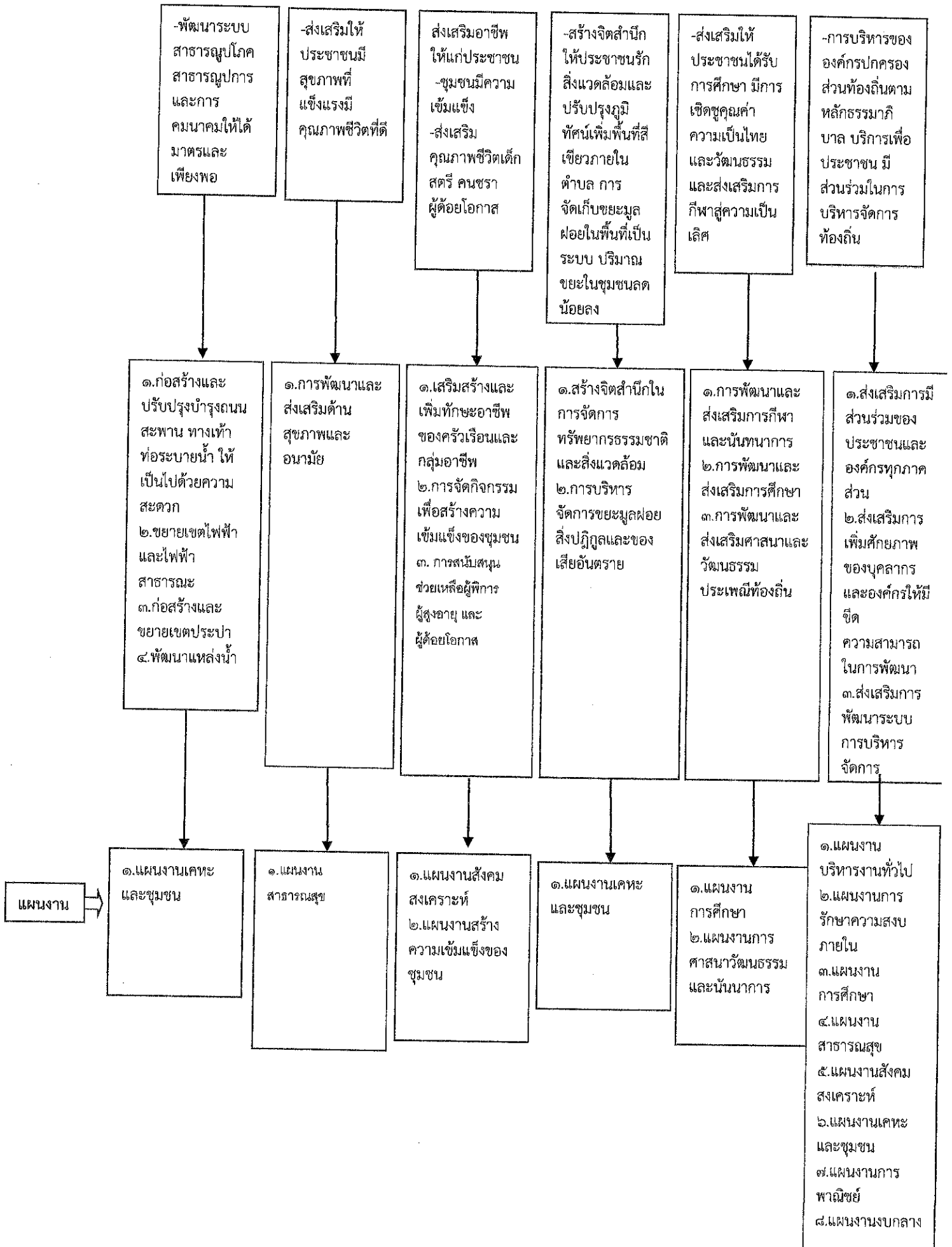

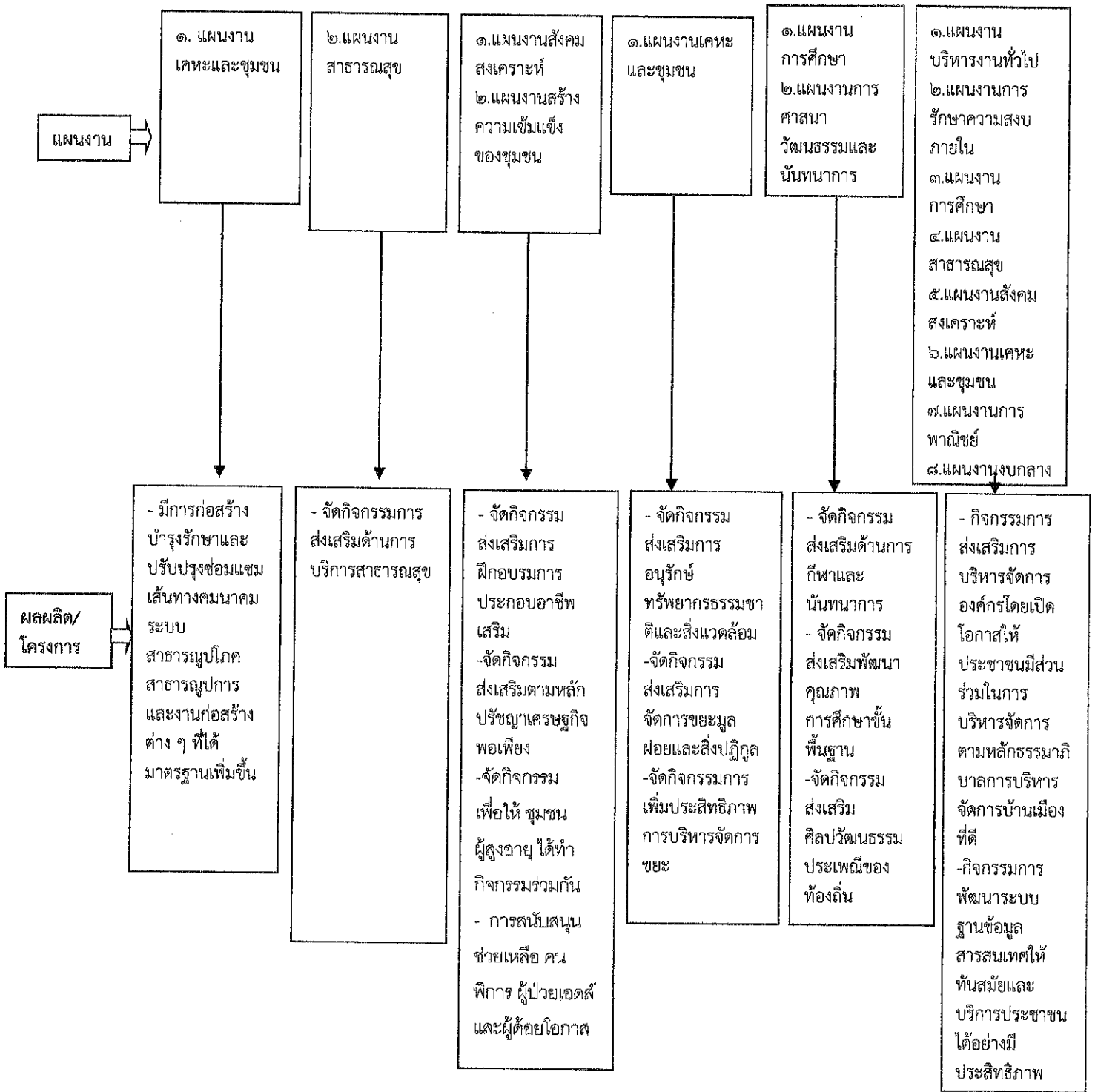

๓.๔ แผนที่ยุทธศาสตร์

ยุทธศาสตร์การพัฒนาเทศบาลเมืองเวียงสระ
อำเภอเวียงสระ จังหวัดสุราษฎร์ธานี

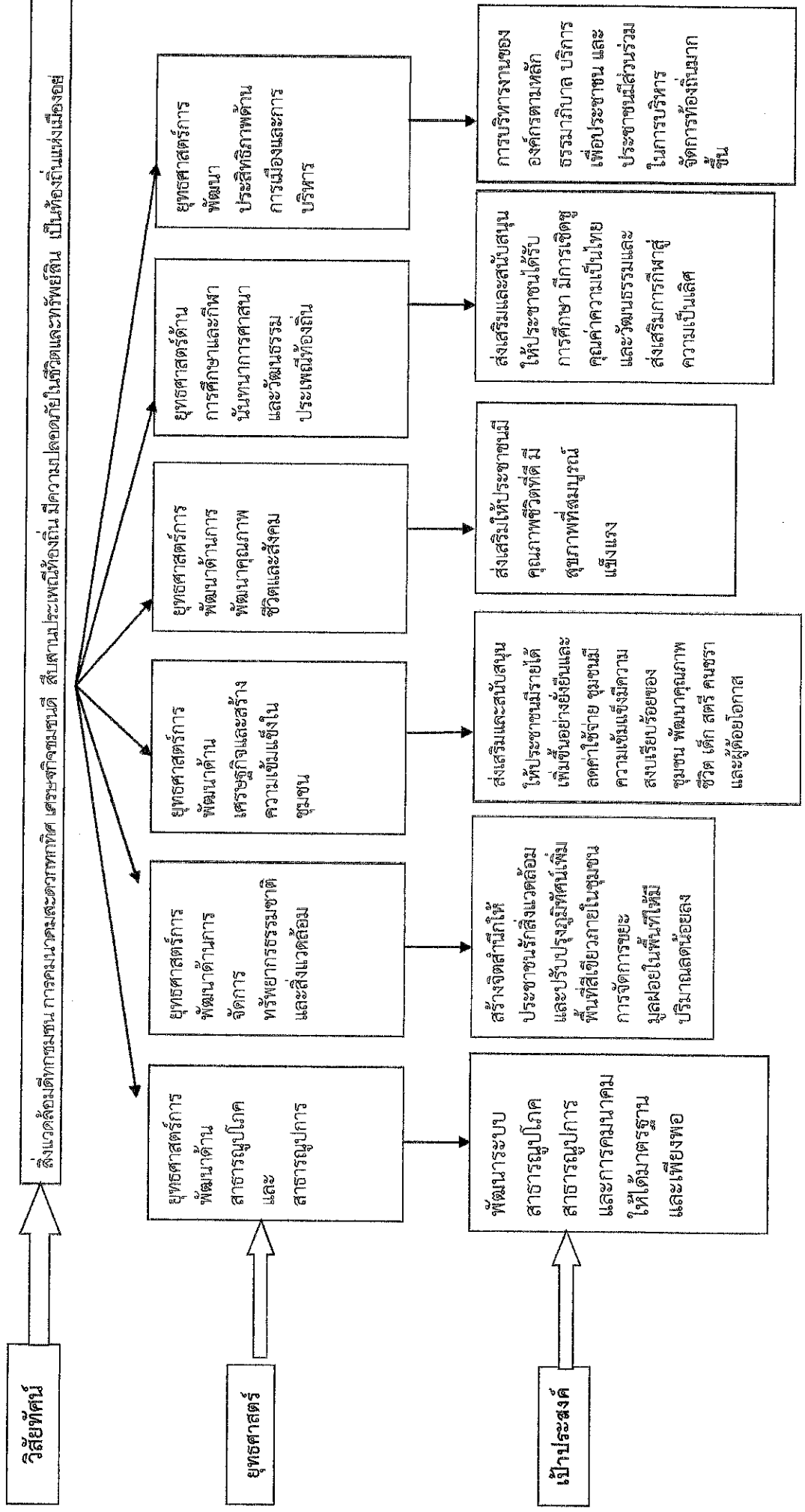

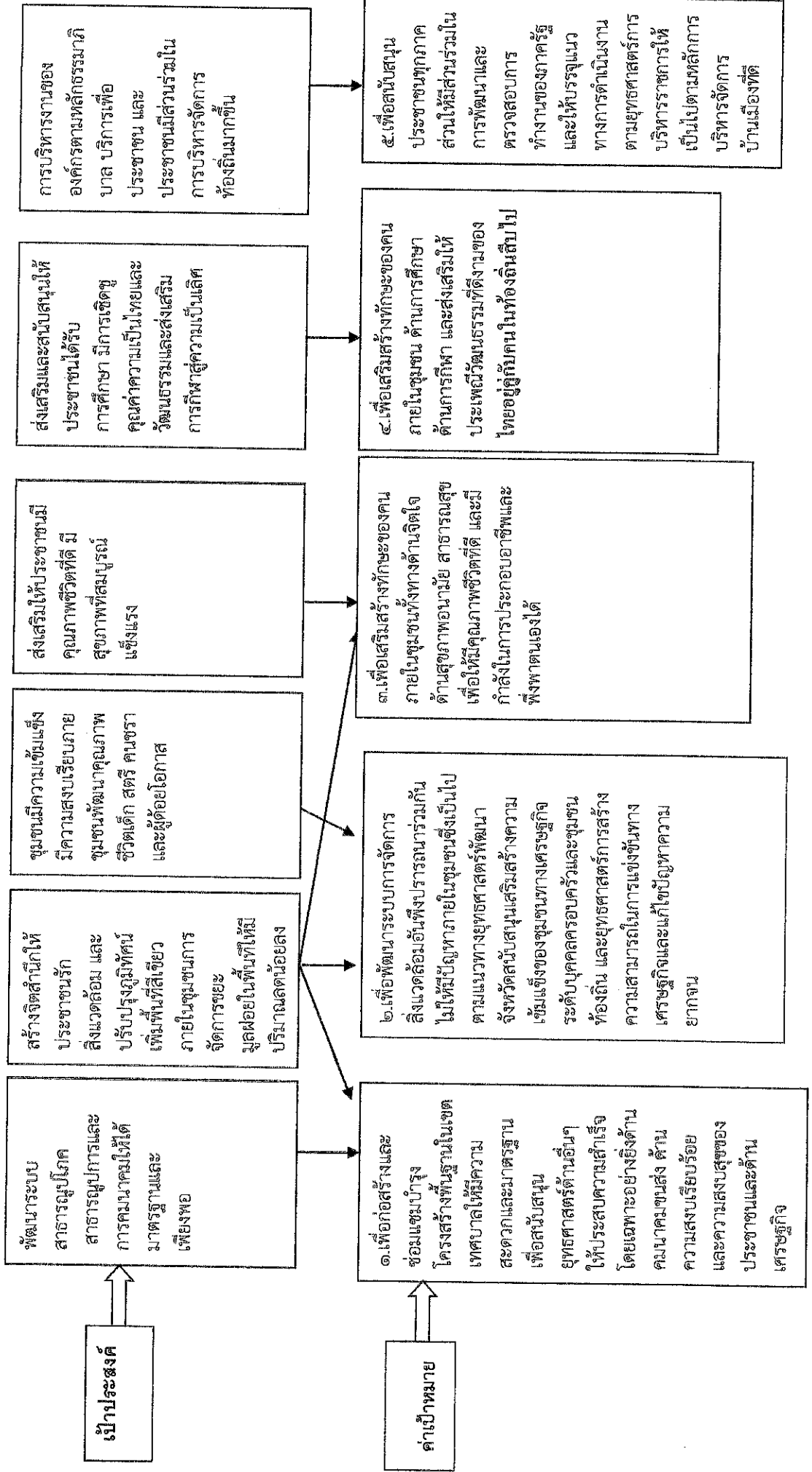

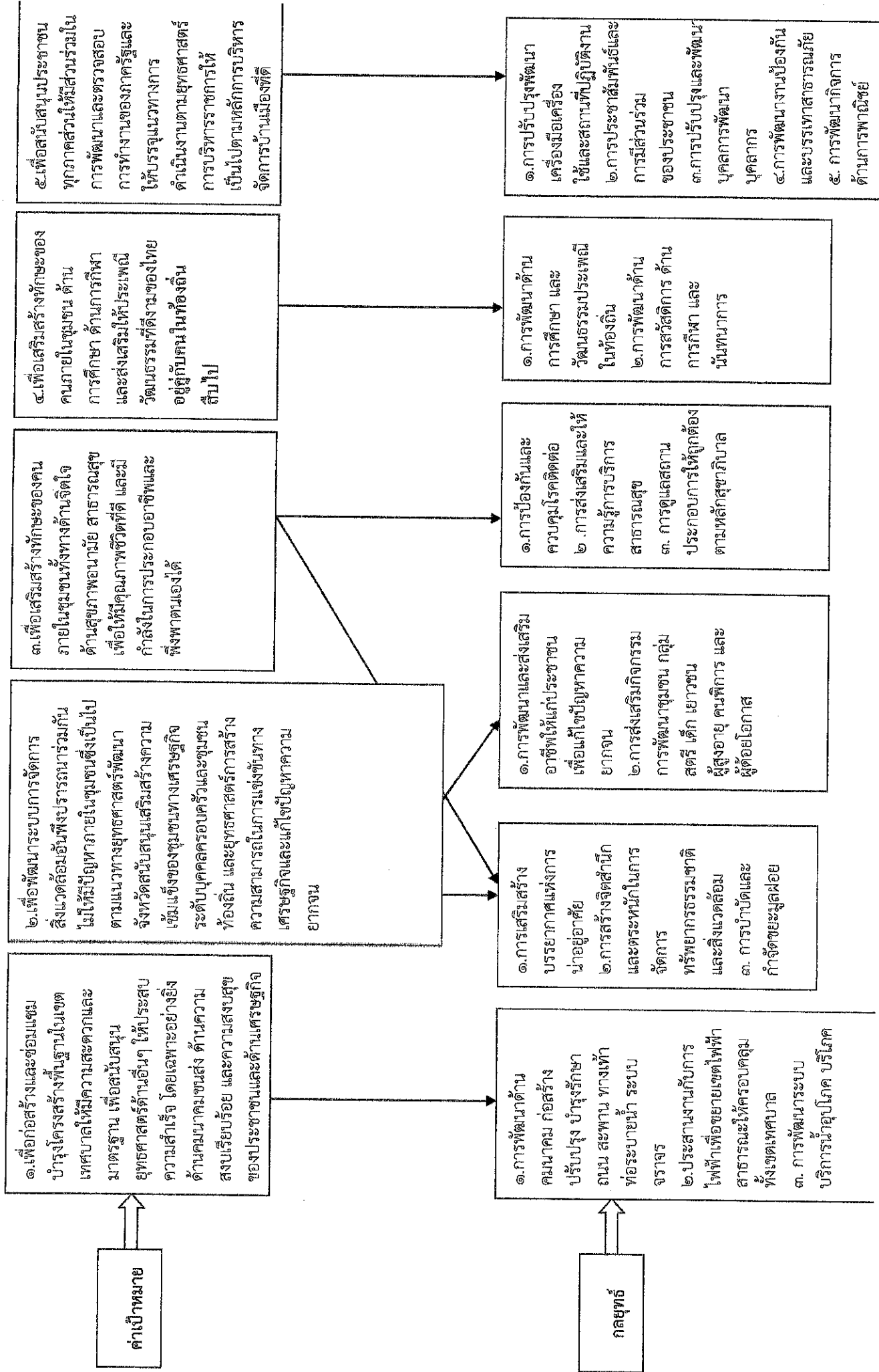

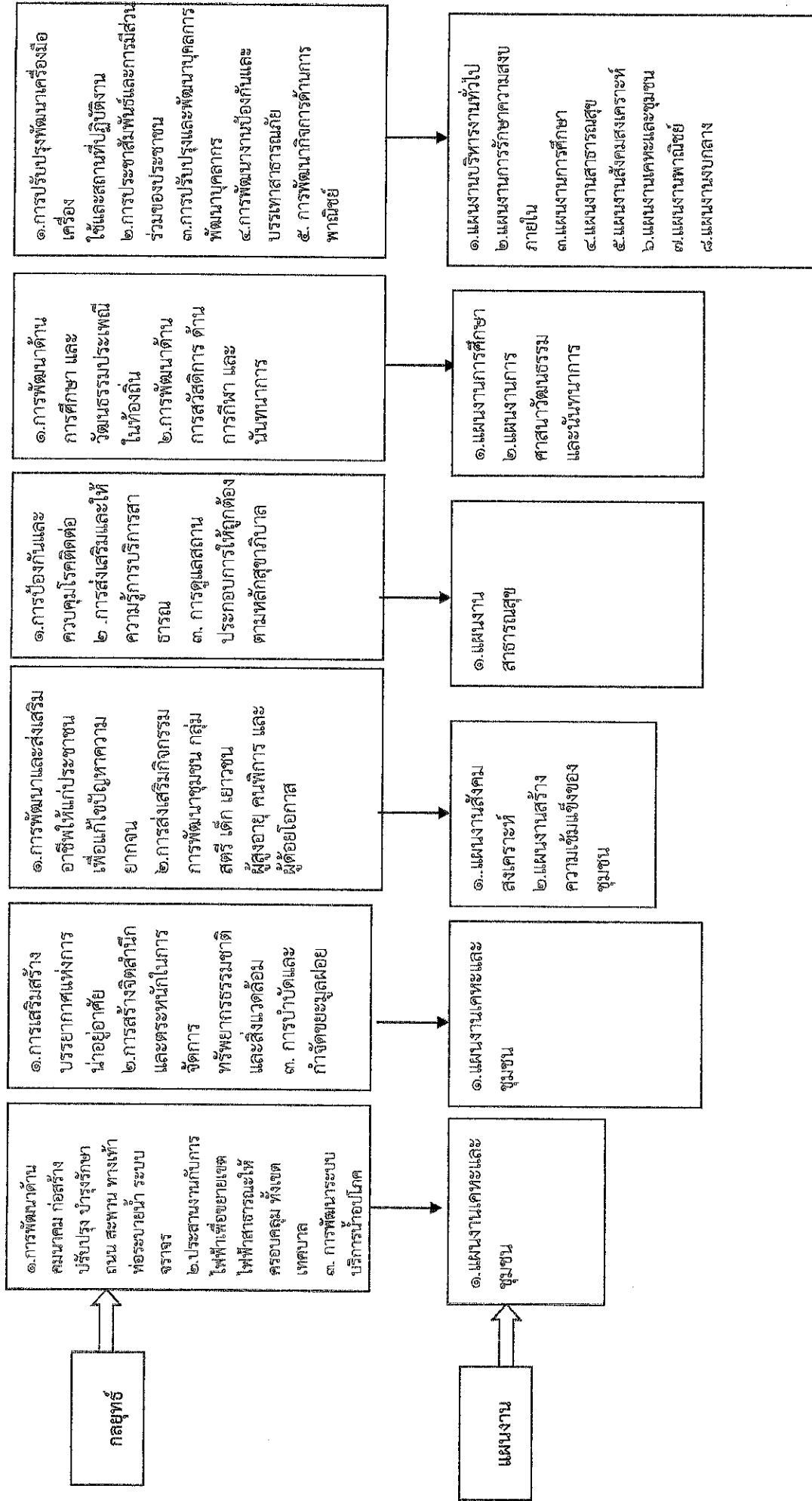

๓. การวิเคราะห์เพื่อพัฒนาท้องถิ่น

๓.๑ การวิเคราะห์กรอบการจัดทำยุทธศาสตร์ขององค์กรปกครองส่วนท้องถิ่น

ในการจัดทำแผนพัฒนาท้องถิ่นห้าปีของเทศบาลตำบลเวียงสระ ได้ใช้การวิเคราะห์ SWOT Analysis/Demand (Demand Analysis)/Global Demand และTrend ปัจจัยและสถานการณ์การเปลี่ยนแปลงที่มีผลต่อการพัฒนา อย่างน้อยต้องประกอบด้วย การวิเคราะห์ศักยภาพด้านเศรษฐกิจ ด้านสังคม ด้านทรัพยากรธรรมชาติและสิ่งแวดล้อม ซึ่งมีรายละเอียดดังนี้

๑.วิเคราะห์สภาพแวดล้อมภายใน

การวิเคราะห์จุดแข็ง (Strength:S)

๑) ผู้บริหารเทศบาลตำบลเวียงสระ มาจากการเลือกตั้งโดยตรงจากประชาชน จึงสามารถแก้ปัญหาและพัฒนาท้องถิ่นได้ตรงกับความต้องการของประชาชน

๒) เทศบาลตำบลเวียงสระมีโครงสร้างการบริหารงานที่ชัดเจน สามารถจัดกรอบอัตรากำลังได้ตามภารกิจ อำนาจหน้าที่ จึงทำให้มีความคล่องตัวในการบริหารจัดการ

๓) เทศบาลตำบลเวียงสระเป็นองค์กรปกครองส่วนท้องถิ่นที่มีประสิทธิภาพในการใช้จ่ายงบประมาณ เนื่องจากมีอิสระในการจัดเก็บรายได้และบริหารการใช้จ่ายงบประมาณได้เอง

๔) มีตลาดเป็นศูนย์กลางในการจำหน่ายสินค้าอุปโภค บริโภค และผลผลิตทางการเกษตรที่ครบวงจร

๕) เป็นศูนย์กลางด้านการคมนาคมขนส่ง มีโครงข่ายการคมนาคมที่ครอบคลุมเชื่อมต่อระหว่างถนนหลัก และถนนรอง ได้อย่างสะดวกและคล่องตัว ด้วยมีถนนสายเอเชียตัดผ่าน

๖) ทรัพยากรอุดมสมบูรณ์ทั้งผืนดิน ได้ดิน ตลอดจนลำคลองตาลไหลผ่านตลอดแนวเขตเทศบาลทางด้านทิศใต้ จึงไม่ส่งผลกระทบต่อเทศบาลนักในฤดูแล้ง

๗) ประชาชนมีส่วนร่วม และมีความตื่นตัวทางการเมืองที่สูงขึ้น ทำให้ง่ายต่อการพัฒนาให้ตรงกับความต้องการของประชาชน

จุดอ่อน (Weakness: W)

๑) โครงการขนาดใหญ่ต้องใช้งบประมาณสูง เทศบาลตำบลเวียงสระไม่สามารถดำเนินโครงการได้เนื่องจากมีงบประมาณไม่เพียงพอ

๒) บุคลากรของเทศบาลบางส่วน ยังขาดความเข้าใจในระบบการบริการสมัยใหม่ที่มีเทคนิคและเทคโนโลยีที่ทันสมัยเข้ามาเกี่ยวข้อง

๓) สำนักงานเทศบาลมีขนาดเล็ก ทำให้เกิดความไม่สะดวกในการให้บริการประชาชน

๔) พื้นที่บางส่วนของเทศบาล มีลักษณะเป็นชุมชนแออัด และขาดความเป็นระเบียบเรียบร้อย

โอกาส (Opportunities : O)

๑) ลักษณะภูมิศาสตร์ที่มีฝนตกชุกเกือบตลอดปี จะเอื้อประโยชน์ต่อการทำการเกษตรกรรมของประชาชน

- ๒) เทคโนโลยีสารสนเทศมีความก้าวหน้า เป็นโอกาสให้เทศบาลสามารถสร้างช่องทางในการสื่อสารข้อมูลกับประชาชนได้รวดเร็วขึ้น
- ๓) รัฐธรรมนูญแห่งราชอาณาจักรไทย พ.ศ. ๒๕๖๐ ให้การสนับสนุนการดำเนินงานของท้องถิ่นไม่ว่าจะเป็นด้านเศรษฐกิจท้องถิ่น ระบบสาธารณสุขปโภค สาธารณูปการ
- ๔) พระราชบัญญัติกำหนดแผนและขั้นตอนการกระจายอำนาจ ให้แก่องค์กรปกครองส่วนท้องถิ่น ได้มีการส่งเสริมและสนับสนุนการถ่ายโอนภารกิจให้แก่เทศบาล เพื่อประโยชน์ของประชาชนในท้องถิ่น
- ๕) รัฐบาลมีการจัดสรรเงินอุดหนุนทั่วไป และเงินอุดหนุนเฉพาะกิจ เพื่อส่งเสริมภารกิจต่างๆ ของเทศบาล

อุปสรรค (Threath : T)

- ๑) การจัดสรรงบประมาณสนับสนุนจากรัฐบาลมีน้อย และใช้เวลาพอสมควรในการได้รับงบประมาณ ทำให้เกิดความล่าช้าไม่เป็นไปตามแผนและระยะเวลาที่วางไว้
- ๒) ปัญหาความขัดแย้งทางการเมืองในประเทศ ทำให้การจัดการในการดำเนินการต่าง ๆ ไม่เป็นไปตามเป้าที่ตั้งไว้
- ๓) ความเปลี่ยนแปลงทางสังคมและวัฒนธรรมทำให้เทศบาลประสบกับปัญหาด้านสังคมมีมากขึ้น

๓.๒ การประเมินสถานการณ์สภาพแวดล้อมภายนอกที่เกี่ยวข้อง

ในการจัดทำแผนพัฒนาท้องถิ่น (พ.ศ. ๒๕๖๑ - ๒๕๖๕) ของเทศบาลตำบลเวียงสระ นั้น ได้ทำการประเมินสถานการณ์สภาพแวดล้อมภายนอกที่เกี่ยวข้อง ซึ่งมีรายละเอียดดังนี้

ด้าน	สถานการณ์สภาพแวดล้อมภายนอกที่เกี่ยวข้อง	ข้อบ่งชี้และปริมาณของปัญหา/ความต้องการ	พื้นที่เป้าหมาย/กลุ่มเป้าหมาย	ความคาดหวังและแนวโน้มอนาคต
๑. โครงการสร้างพื้นฐาน	๑) ขาดแคลนแหล่งน้ำในการเกษตรและน้ำประปาสำหรับอุปโภค-บริโภคยังไม่พอเพียงและยังไม่ได้มาตรฐาน	- แหล่งน้ำและน้ำประปาในการอุปโภคบริโภค	- ในเขต เทศบาล	- ประชาชนมีแหล่งน้ำและมีน้ำประปาใช้อย่างพอเพียงมีคุณภาพตามมาตรฐานมากขึ้น
	๒) ไฟฟ้าส่องสว่างทางและที่สาธารณะยังไม่สามารถดำเนินการครอบคลุมพื้นที่ได้ทั้งหมด	- ไฟฟ้า	- ทางและที่สาธารณะในเขต เทศบาล	- ทางและที่สาธารณะมีแสงสว่างเพียงพอประชาชนได้รับความสะดวกในการสัญจรไปมาและป้องกันการเกิดอาชญากรรมได้
	๓) หมู่บ้านขยายมากขึ้นระบบระบายน้ำยังไม่เพียงพอ	- ราง/ท่อระบายน้ำ	- พื้นที่ในเทศบาล	- มีรางระบายน้ำสามารถระบายน้ำได้สะดวก ไม่อุดตัน ไม่ส่งกลิ่นเหม็นก่อความรำคาญ
	๔) ถนนในเขตเทศบาล ยังเป็นถนนดิน ถนนลูกรัง และเป็นหลุมเป็นบ่อ	- ถนน	- ทางและที่สาธารณะในเขต เทศบาล	- มีถนนให้ประชาชนได้สัญจรไปมาสะดวก
	๕) ประชาชนต้องการเส้นทางในการสัญจรไปมาเพิ่มมากขึ้นและ เทศบาลไม่สามารถดำเนินการได้เนื่องจากงบประมาณมีไม่เพียงพอ	- เส้นทางคมนาคม	- เส้นทางคมนาคมที่เป็นสาธารณะและประชาชนมีความต้องการให้ดำเนินการ	- มีเส้นทางในการคมนาคมเพียงพอและประชาชนได้รับความสะดวกในการสัญจรไปมา
๒. ด้านงานส่งเสริมคุณภาพชีวิต	๑) มีการระบาดของโรคอุบัติใหม่ โรคระบาด โรคติดต่อ	- ด้านสาธารณสุข	- ในเขต เทศบาล.	ในพื้นที่ไม่มีการระบาดของโรคอุบัติใหม่ โรคระบาด โรคติดต่อ
	๒) ประชาชนในพื้นที่ป่วยเป็นโรคเรื้อรังแนวโน้มที่เพิ่มขึ้น เช่น เบาหวาน ความดัน		- ประชาชนกลุ่มเสี่ยงและผู้ป่วย	

ด้าน	สถานการณ์ภาพแวดล้อม ภายนอกที่เกี่ยวข้อง	ขอบข่ายและปริมาณ ของปัญหา/ ความต้องการ	พื้นที่เป้าหมาย/ กลุ่มเป้าหมาย	ความคาดหวังและ แนวโน้มอนาคต
	๓) ปริมาณขยะและน้ำเสียเพิ่ม มากขึ้น		- ในเขตเทศบาล.	- ปริมาณขยะและน้ำ เสียถูกกำจัดให้หมดด้วย วิธีการที่ถูกต้อง
	๔) ประชาชนบริโภคอาหารที่ ปลอดภัย		- ประชาชนในเขต เทศบาล.	- ประชาชนทราบและ สามารถเลือกบริโภค อาหารที่ปลอดภัยได้ ถูกต้อง
	๕) ประชาชนในพื้นที่บางราย มีที่อยู่อาศัยไม่มั่นคงแข็งแรง	- ที่อยู่อาศัย	- ประชาชนในพื้นที่ที่ ได้รับความเดือดร้อน เรื่องที่อยู่อาศัย	- ประชาชนในพื้นที่ ได้รับความช่วยเหลือ ซ่อมแซมที่อยู่อาศัยให้ มั่นคงแข็งแรง
	๖) มีการขยายตัวของ ประชากรเพิ่มมากขึ้นทำให้เกิด เกิดการขยายตัวของอาคาร บ้านเรือนทำให้เกิดเป็นชุมชน แออัด	- ประชากร	- พื้นที่ในเขต เทศบาล.	- ควบคุมการก่อสร้าง อาคารบ้านเรือนการ พิจารณาออกใบอนุญาต เพื่อไม่เกิดปัญหาจาก การก่อสร้างอาคาร
	ประชาชนบางครัวเรือน บริโภค-บริโภคน้ำที่ยังไม่ สะอาดและมีสิ่งเจือปน เช่น จากน้ำฝน น้ำที่ไม่ได้คุณภาพ มีตะกอน	- การอุปโภค-บริโภค	- ประชาชนในเขต เทศบาล.	- ประชาชนบริโภคน้ำที่ สะอาดถูกสุขลักษณะ
	๑) การศึกษาสื่อการเรียนการ สอนยังไม่พอเพียง เด็ก นักเรียนไม่ได้รับการศึกษาต่อ ในระดับที่สูงกว่าชั้นพื้นฐาน และขาดงบประมาณใน การศึกษา ครอบครัวยากจน	- สังคมในชุมชน	- เด็กนักเรียนในเขต เทศบาล.	- มีสื่อการเรียนการสอน ที่พอเพียง เด็กนักเรียน ได้รับการศึกษาที่สูงขึ้น มีงบประมาณใน การศึกษาเล่าเรียน
	๒) เด็กและผู้สูงอายุบาง ครอบครัว ผู้สูงอายุอยู่ตาม ลำพัง และรับภาระในการดูแล เด็ก		- ผู้สูงอายุและเด็กใน เขต เทศบาล.	- ผู้สูงอายุและเด็กได้รับ การดูแลที่ดี

ด้าน	สถานการณ์ภาพแวดล้อม ภายนอกที่เกี่ยวข้อง	ขอบข่ายและปริมาณ ของปัญหา/ ความต้องการ	พื้นที่เป้าหมาย/ กลุ่มเป้าหมาย	ความคาดหวังและ แนวโน้มอนาคต
	๓) ผู้พิการไม่ได้รับความ ช่วยเหลือในดำรงชีวิต		- ผู้พิการในเขต เทศบาล.	- ผู้พิการได้รับความ ช่วยเหลือในการ ดำรงชีวิตและทั่วถึง
	๔) เยาวชนและวัยรุ่นติดเกมส์ สิ่งลามก บุหรี่ เหล้า สารเสพติด และท้องก่อนวัยอันสมควร		- เยาวชนและวัยรุ่นใน เขต เทศบาล	- เยาวชนและวัยรุ่นมี อนาคตที่ดี
	๕) ประชาชนกรอายุตั้งแต่ ๓๕ ขึ้นไป ไม่ได้ตรวจสุขภาพ ประจำปี จำนวน ๒๙๑ คน		- ประชาชนในเขต เทศบาล ที่อายุ ๓๕ ขึ้นไป	- ประชาชนที่อายุ ๓๕ ขึ้นไปได้รับการตรวจ สุขภาพทุกคน
	๖) ประชากรที่สูบบุหรี่ จำนวน ๓๐๐ คน ดื่มสุรา จำนวน ๑๗๑ คน		- ประชาชนที่สูบบุหรี่ และดื่มสุรา	- ประชาชนเลิกสูบบุหรี่ และเลิกดื่มสุรา
๓. ด้านการวางแผน การส่งเสริมการลงทุน พาณิชย์กรรมและ การท่องเที่ยว	๑) ประชาชนไม่มีการวางแผน ในการดำเนินงาน	- การวางแผน	- ประชาชนในเขต เทศบาล	- ประชาชนสามารถวางแผน การดำเนินงานได้ เอง
	๒) ขาดแหล่งเงินลงทุนในการ ทำกิจการและประกอบอาชีพ	- การลงทุน	- ประชาชนในเขต เทศบาล	- มีแหล่งเงินทุนในการ ทำกิจการและประกอบ อาชีพ
	๓) ประชาชนขาดสถานที่ จำหน่ายสินค้า	- การพาณิชย์กรรม	- ร้านค้าแผงลอย	- ร้านค้าแผงลอยมี สถานที่ในการขาย จำหน่ายสินค้า
	๔) ผลผลิตทางการเกษตร ราคาตกต่ำระยะทางในการ ขนส่งผลผลิตไกลจากแหล่งรับ ซื้อ		- เกษตรกรในพื้นที่	- ผลผลิตมีราคาสูงขึ้น
	๕) ค่าแรงต่ำค่าครองชีพสูง ขาดแคลนการจ้างงาน		- ผู้ประกอบอาชีพ รับจ้าง	- ค่าแรงสูงขึ้นเหมาะสม กับค่าครองชีพ มีการ จ้างงานมากขึ้น
	๖) คริวเรือมีรายได้เฉลี่ยต่อปี ต่ำกว่า ๓๐,๐๐๐ บาท จำนวน ๙ คริวเรือ		- ประชาชนที่มีรายได้ ต่ำกว่าเกณฑ์ มาตรฐาน	- ไม่มีคริวที่ตกเกณฑ์ มาตรฐานรายได้
	๗) ในเขต เทศบาล ไม่มีแหล่ง ท่องเที่ยวและกิจกรรมการ ท่องเที่ยว	- การท่องเที่ยว	- ในเขตเทศบาล	- มีแหล่งท่องเที่ยวใน เขตเทศบาลและส่งเสริม กิจกรรมการท่องเที่ยว เพิ่มมากขึ้น

ด้าน	สถานการณ์ภาพแวดล้อม ภายนอกที่เกี่ยวข้อง	ขอบข่ายและปริมาณ ของปัญหา/ ความต้องการ	พื้นที่เป้าหมาย/ กลุ่มเป้าหมาย	ความคาดหวังและ แนวโน้มอนาคต
๔. ด้านการจัด ระเบียบชุมชนและ การรักษาความสงบ เรียบร้อย	๑) การจราจรบนถนนมีเพิ่ม มากขึ้นอาจทำให้เกิด อุบัติเหตุขึ้นได้	- การจราจร	ประชาชนที่สัญจรไป มาบนถนน	มีระบบควบคุม การจราจร เช่น ติดตั้ง สัญญาณไฟจราจร เพื่อเตือนให้ ระมัดระวัง
	๒) มีการทำลายและลักขโมย ทรัพย์สินของประชาชนและ ราชการ รวมทั้งเกิดการทะเลาะวิวาท กันในชุมชน	- การรักษาความ ปลอดภัยในชีวิตและ ทรัพย์สินของประชาชน	- ประชาชนและสว ราชการ	- มีการป้องกันและ รักษาความปลอดภัย ในชีวิตและทรัพย์สิน ของประชาชนละส่วน ราชการ เช่น การ ติดตั้งกล้องวงจรปิด การให้ผู้นำ อปพร. ควบคุมและระงับเหตุ ทะเลาะวิวาท
๕. ด้านการบริหาร จัดการและการ อนุรักษ์ ทรัพยากรธรรมชาติและ สิ่งแวดล้อม	๓) มีปัญหาเรื่องการปล่อยน้ำ เสียโดยไม่ถูกต้องตามหลัก สุขาภิบาล	- สิ่งแวดล้อม	- พื้นที่ในเขต เทศบาล	- ปัญหาเรื่องการ ปล่อยน้ำเสีย ลดลง และมีกรดำเนินการ โดยถูกต้องตามหลัก สุขาภิบาล
	๔) มีปัญหาเรื่องขยะและสัตว์ เลี้ยงเพิ่มมากขึ้นส่งกลิ่น เหม็นรำคาญ	- สิ่งแวดล้อม	- ผู้ประกอบการและ ชุมชนในเขตพื้นที่ เทศบาล.	- ปัญหาขยะและสัตว์ เลี้ยงลดลง ประชาชน สามารถกำจัดขยะ และมูลสัตว์ได้โดยไม่ ส่งผลกระทบต่อชุมชน
๖. ด้านศิลปะ วัฒนธรรม จารีต ประเพณีและภูมิ ปัญญาท้องถิ่น	๑) ศิลปะ วัฒนธรรม จารีต ประเพณีและภูมิปัญญา ท้องถิ่นถูกลืมเลือนไปมาก	- ศิลปะ วัฒนธรรม จารีต ประเพณี และภูมิ ปัญญาท้องถิ่น ถูกลืม เลือนไปมาก	- ประชาชนในเขต เทศบาล	- ยกย่อง เชิดชูคนดี หรือปราชญ์ชาวบ้าน ในโอกาสต่างๆ เพื่อ เป็นตัวอย่างแก่ เยาวชนและ ประชาชน ศิลปะ วัฒนธรรม จารีต ประเพณีและภูมิ ปัญญาท้องถิ่น ไม่ถูก ลืมและคงอยู่สืบไป

ส่วนที่ ๔

การนำแผนพัฒนาท้องถิ่นไปสู่การปฏิบัติ

๑. ยุทธศาสตร์การพัฒนาและแผนงาน

ที่	ยุทธศาสตร์	ด้าน	แผนงาน	หน่วยงานรับผิดชอบหลัก	หน่วยงานสนับสนุน
๑.	ยุทธศาสตร์การพัฒนา ด้านสาธารณสุขโรค และสาธารณสุขการ	- ด้านการบริการชุมชนและสังคม	- แผนงานเคหะและชุมชน	- กองช่าง	- อบจ.สตูล - สำนักปลัด
๒.	ยุทธศาสตร์การพัฒนา ด้านทรัพยากรธรรมชาติและสิ่งแวดล้อม	- ด้านการบริการชุมชนและสังคม	- แผนงานสาธารณสุข	- กองสาธารณสุข	- กองช่าง
			- แผนงานเคหะและชุมชน	- กองสาธารณสุข	- กองช่าง
๓.	ยุทธศาสตร์การพัฒนา ด้านเศรษฐกิจและ สร้างความเข้มแข็ง ของชุมชน	- ด้านการบริการชุมชนและสังคม	- แผนงานสังคมสงเคราะห์	- กองสวัสดิการสังคม	- สำนักปลัด
			- แผนงานสร้างความเข้มแข็ง ของชุมชน	- กองสวัสดิการสังคม	- สำนักปลัด
๔.	ยุทธศาสตร์การพัฒนา ด้านพัฒนาคุณภาพ ชีวิตและสังคม	- ด้านการบริการชุมชนและสังคม	- แผนงานสาธารณสุข	- กองสาธารณสุข	- กองสวัสดิการฯ
๕.	ยุทธศาสตร์การพัฒนา ด้านการศึกษาและ กีฬา นันทนาการ ศาสนาและวัฒนธรรม ประเพณีท้องถิ่น	- ด้านการบริการชุมชนและสังคม	- แผนงานการศึกษา	- กองการศึกษา	- กองช่าง
			- แผนงานการศาสนา วัฒนธรรมและนันทนาการ	- กองการศึกษา	- กองช่าง - สำนักปลัด
๖.	ยุทธศาสตร์การ พัฒนาด้าน ประสิทธิภาพ การเมืองและการ บริหาร	- บริหารทั่วไป	- แผนงานบริหารทั่วไป	- สำนักปลัด - กองคลัง	- กองช่าง
		- ด้านการบริการชุมชนและสังคม	- แผนงานรักษาความสงบ ภายใน	- สำนักปลัด	- กองช่าง
		- การดำเนินการอื่น	- แผนงานงบกลาง	- สำนักปลัด	- กองสวัสดิการฯ - กองสาธารณสุข - กองคลัง

๒.บัญชีโครงการพัฒนาท้องถิ่น

แบบ ผ.๐๑

บัญชีโครงการพัฒนา
แผนพัฒนาท้องถิ่น (พ.ศ.๒๕๖๑-๒๕๖๕)
เทศบาลตำบลเวียงสระ

ยุทธศาสตร์	ปี ๒๕๖๑		ปี ๒๕๖๒		ปี ๒๕๖๓		ปี ๒๕๖๔		ปี ๒๕๖๕		รวม ๕ ปี	
	จำนวนโครงการ	งบประมาณ (บาท)	จำนวนโครงการ	งบประมาณ (บาท)	จำนวนโครงการ	งบประมาณ (บาท)	จำนวนโครงการ	งบประมาณ (บาท)	จำนวนโครงการ	งบประมาณ (บาท)	จำนวนโครงการ	งบประมาณ (บาท)
๑. ยุทธศาสตร์การพัฒนาด้านสาธารณสุขโรค และสาธารณสุขการ												
๑.๑ แผนงานเคหะและชุมชน	๒๖	๗๒,๘๙๖,๐๐๐	๓๕	๘๑,๔๒๕,๕๐๐	๒๗	๕๕,๙๘๙,๘๐๐	๑๖	๔๒,๔๓๕,๐๐๐	๑๒	๑๗,๖๔๑,๐๐๐	๑๑๕	๒๗๐,๔๗๖,๓๐๐
รวม	๒๖	๗๒,๘๙๖,๐๐๐	๓๕	๘๑,๔๒๕,๕๐๐	๒๗	๕๕,๙๘๙,๘๐๐	๑๖	๔๒,๔๓๕,๐๐๐	๑๒	๑๗,๖๔๑,๐๐๐	๑๑๕	๒๗๐,๔๗๖,๓๐๐
๒.ยุทธศาสตร์การพัฒนาด้านทรัพยากรธรรมชาติและสิ่งแวดล้อม												
๒.๑ แผนงานเคหะและชุมชน	๓	๑,๖๑๐,๐๐๐	๓	๑,๖๑๐,๐๐๐	๓	-๑,๖๑๐,๐๐๐	๖	๒,๖๓๐,๐๐๐	๔	๒,๐๑๐,๐๐๐	๑๙	๙,๔๗๐,๐๐๐
รวม	๓	๑,๖๑๐,๐๐๐	๓	๑,๖๑๐,๐๐๐	๓	-๑,๖๑๐,๐๐๐	๖	๒,๖๓๐,๐๐๐	๔	๒,๐๑๐,๐๐๐	๑๙	๙,๔๗๐,๐๐๐
๓. ยุทธศาสตร์การพัฒนาด้านเศรษฐกิจและสร้างความเข้มแข็งในชุมชน												
๓.๑ แผนงานสังคมสงเคราะห์	๒	๑๗๐,๐๐๐	๒	๑๗๐,๐๐๐	๒	๑๗๐,๐๐๐	๒	๑๗๐,๐๐๐	๒	๑๗๐,๐๐๐	๑๐	๘๕๐,๐๐๐
๓.๒ แผนงานสร้างความเข้มแข็งของชุมชน	๑๗	๓,๐๒๐,๐๐๐	๒๐	๓,๘๖๕,๐๐๐	๑๙	๓,๑๙๐,๐๐๐	๒๒	๓,๓๙๐,๐๐๐	๒๒	๓,๓๙๐,๐๐๐	๑๐๐	๑๖,๘๕๕,๐๐๐
๓.๓ แผนงานงบกลาง	๔	๙,๕๑๐,๐๐๐	๔	๙,๕๑๐,๐๐๐	๔	๙,๕๑๐,๐๐๐	๔	๙,๕๑๐,๐๐๐	๔	๙,๕๑๐,๐๐๐	๒๐	๔๗,๕๕๐,๐๐๐
รวม	๒๓	๑๒,๗๐๐,๐๐๐	๒๖	๑๓,๙๙๕,๐๐๐	๒๕	๑๒,๘๗๐,๐๐๐	๒๘	๑๓,๐๗๐,๐๐๐	๒๘	๑๓,๐๗๐,๐๐๐	๑๓๐	๖๕,๒๕๕,๐๐๐

ยุทธศาสตร์	ปี ๒๕๖๑		ปี ๒๕๖๒		ปี ๒๕๖๓		ปี ๒๕๖๔		ปี ๒๕๖๕		รวม ๕ ปี	
	จำนวนโครงการ	งบประมาณ (บาท)	จำนวนโครงการ	งบประมาณ (บาท)	จำนวนโครงการ	งบประมาณ (บาท)	จำนวนโครงการ	งบประมาณ (บาท)	จำนวนโครงการ	งบประมาณ (บาท)	จำนวนโครงการ	งบประมาณ (บาท)
๔.ยุทธศาสตร์การพัฒนาด้านคุณภาพชีวิตและสังคม												
๔.๑ แผนงานสาธารณสุข	๘	๑,๔๗๐,๐๐๐	๗	๔๗๐,๐๐๐	๗	๔๕๕,๐๐๐	๗	๑,๓๑๕,๐๐๐	๗	๑,๓๑๕,๐๐๐	๓๖	๕,๐๒๕,๐๐๐
๔.๒ แผนงานงบกลาง	๑	๒๑๖,๐๐๐	๑	๒๑๖,๐๐๐	๑	๒๑๖,๐๐๐	๑	๒๑๖,๐๐๐	๑	๒๑๖,๐๐๐	๕	๑,๐๘๐,๐๐๐
รวม	๙	๑,๖๘๖,๐๐๐	๘	๖๘๖,๐๐๐	๘	๖๗๑,๐๐๐	๘	๑,๕๓๑,๐๐๐	๘	๑,๕๓๑,๐๐๐	๔๑	๖,๑๐๕,๐๐๐
๕. ยุทธศาสตร์ด้านการศึกษาและกีฬา นันทนาการศาสนา และวัฒนธรรมประเพณีท้องถิ่น												
๕.๑ แผนงานการศึกษา	๒๕	๕,๕๑๑,๐๐๐	๒๔	๕,๓๘๐,๐๐๐	๒๓	๑,๔๖๖,๗๐๐	๒๓	๖,๘๙๑,๐๐๐	๒๓	๖,๘๙๑,๐๐๐	๑๑๘	๒๖,๑๓๙,๗๐๐
๕.๒ แผนงานการศาสนาวัฒนธรรมและนันทนาการ	๑๔	๒,๙๐๕,๐๐๐	๑๕	๗,๘๘๐,๐๐๐	๑๔	๑,๙๘๐,๐๐๐	๑๕	๒,๒๓๐,๐๐๐	๑๔	๑,๙๓๐,๐๐๐	๗๒	๑๖,๙๓๕,๐๐๐
รวม	๓๙	๘,๔๑๖,๐๐๐	๓๙	๑๓,๒๖๐,๐๐๐	๓๗	๓,๔๔๖,๗๐๐	๓๘	๙,๑๒๑,๐๐๐	๓๗	๘,๘๒๑,๐๐๐	๑๙๐	๔๓,๐๗๔,๗๐๐
๖.ยุทธศาสตร์การพัฒนาประสิทธิภาพด้านการเมืองและการบริหาร												
๖.๑ แผนงานบริหารทั่วไป	๒๐	๑๓,๖๕๕,๐๐๐	๑๘	๖,๔๒๕,๐๐๐	๑๗	๕,๙๔๕,๐๐๐	๑๖	๑๐,๒๐๕,๐๐๐	๑๗	๑๓,๒๐๕,๐๐๐	๘๘	๔๙,๔๓๕,๐๐๐
๖.๒ แผนงานรักษาความสงบภายใน	๘	๑,๓๐๓,๐๐๐	๙	๘๓๓,๐๐๐	๘	๑,๑๑๑,๐๐๐	๗	๓๖๕,๐๐๐	๗	๓๖๕,๐๐๐	๓๙	๓,๙๗๗,๐๐๐
๖.๓ แผนงานการพาณิชย์	๔	๗๐๐,๐๐๐	๔	๗๐๐,๐๐๐	๔	๗๐๐,๐๐๐	๔	๗๐๐,๐๐๐	๔	๗๐๐,๐๐๐	๒๐	๓,๕๐๐,๐๐๐
๖.๔ แผนงานงบกลาง	๑	๓๐๐,๐๐๐	๑	๓๐๐,๐๐๐	๑	๓๐๐,๐๐๐	๑	๓๐๐,๐๐๐	๑	๓๐๐,๐๐๐	๕	๑,๕๐๐,๐๐๐
รวม	๓๓	๑๕,๙๕๘,๐๐๐	๓๒	๘,๒๕๘,๐๐๐	๓๐	๘,๐๕๖,๐๐๐	๒๘	๑๑,๕๗๐,๐๐๐	๒๙	๑๕,๕๗๐,๐๐๐	๑๕๒	๕๘,๔๑๒,๐๐๐
รวมทั้งสิ้น	๑๓๓	๑๑๓,๒๗๖,๐๐๐	๑๔๓	๑๑๘,๘๙๔,๕๐๐	๑๒๙	๘๒๒,๕๖๒,๕๐๐	๑๒๔	๘๐,๓๕๗,๐๐๐	๑๑๘	๕๕๗,๖๔๓,๐๐๐	๖๔๗	๔๕๒,๗๙๓,๐๐๐

รายละเอียดโครงการพัฒนา
แผนพัฒนาท้องถิ่น (พ.ศ. ๒๕๖๑ - ๒๕๖๕)
เทศบาลตำบลเวียงสระ อำเภอเวียงสระ จังหวัดสุราษฎร์ธานี

แบบ ผ.๐๒

- ก. ยุทธศาสตร์จังหวัดที่ ๓ การเชื่อมโยงเส้นทางคมนาคมขนส่งและโลจิสติกส์ (Logistics Hub)
ข. ยุทธศาสตร์การพัฒนาขององค์กรปกครองส่วนท้องถิ่นในเขตจังหวัดที่ ๘ ยุทธศาสตร์การบริหารจัดการบ้านเมืองที่ดี
๑.ยุทธศาสตร์การพัฒนาของเทศบาลตำบลเวียงสระที่ ๑ ยุทธศาสตร์พัฒนาด้านสาธารณูปโภคและสาธารณูปโภค
๑.๑ แผนงานเคหะและชุมชน

ที่	โครงการ	วัตถุประสงค์	เป้าหมาย (ผลผลิตของโครงการ)	งบประมาณ					ตัวชี้วัด (KPI)	ผลที่คาดว่าจะ ได้รับ	หน่วยงาน รับผิดชอบหลัก	
				๒๕๖๑ (บาท)	๒๕๖๒ (บาท)	๒๕๖๓ (บาท)	๒๕๖๔ (บาท)	๒๕๖๕ (บาท)				
๑.	โครงการก่อสร้างรางระบายน้ำ คสล. พร้อมบ่อพักฝารางวี บริเวณถนนวิภาวดีรังสิต ๑๑ (ถนนทางเข้าบขส.) จรตถนนวิภาวดีรังสิต ๙ หมู่ที่ ๔ ต.บ้านส้อง อ.เวียงสระ จ.สุราษฎร์ธานี (ชุมชนบ้านส้องใหม่)	-เพื่อปรับปรุงระบบระบายน้ำในห้มีประสิทธิภาพได้มาตรฐานและมีความปลอดภัย	ก่อสร้างรางระบายน้ำ ค.ส.ล. ขนาดกว้าง ๐.๕๐ เมตร พร้อมบ่อพักฝารางวี ยาวประมาณ ๘๐.๐๐ เมตร	๒๓๐,๐๐๐						- ประชาชนมีเส้นทางคมนาคมที่ได้มาตรฐานเพิ่มขึ้น ๑ เส้นทาง	-มีระบบการระบายน้ำที่ได้มาตรฐาน -ลดปัญหาน้ำท่วมขังป้องกันถนนชำรุดเสียหาย	กองช่าง
๒	โครงการก่อสร้างรางระบายน้ำ/ ท่อระบายน้ำ คสล. และขยายผิวจราจร คสล. บริเวณถนนวิภาวดีรังสิต ๙ (สุขาภิบาล ๓) ช่วงตั้งแต่ด้านหลังร้านนาที่ทอง ถึงคูเมือง หมู่ที่ ๔ ต.บ้านส้อง อ.เวียงสระ จ.สุราษฎร์ธานี (ชุมชนบ้านส้องใหม่)	-เพื่อปรับปรุงระบบระบายน้ำในห้มีประสิทธิภาพได้มาตรฐานและมีความปลอดภัย	-ก่อสร้างรางระบายน้ำ ท่อระบายน้ำ คสล. ขนาดกว้าง ๐.๕๐ เมตร พร้อมบ่อพักฝารางวี ยาวประมาณ ๙๑ เมตร และขยายผิวจราจร คสล. รวมพื้นที่ไม่น้อยกว่า ๒๓๒ ตารางเมตร	๓๐๐,๐๐๐						- ประชาชนมีเส้นทางคมนาคมที่ได้มาตรฐานเพิ่มขึ้น ๑ เส้นทาง	-มีระบบการระบายน้ำที่ได้มาตรฐาน -ลดปัญหาน้ำท่วมขังป้องกันถนนชำรุดเสียหาย	กองช่าง

ที่	โครงการ	วัตถุประสงค์	เป้าหมาย (ผลผลิตของโครงการ)	งบประมาณ					ตัวชี้วัด (KPI)	ผลที่คาดว่าจะ ได้รับ	หน่วยงาน รับผิดชอบหลัก	
				๒๕๖๑ (บาท)	๒๕๖๒ (บาท)	๒๕๖๓ (บาท)	๒๕๖๔ (บาท)	๒๕๖๕ (บาท)				
๓	โครงการปรับปรุงผิวจราจรแอสฟัลท์ติกคอนกรีต บริเวณซอยข้างบ้านจำเต็ม ทองพันธ์ เชื่อมระหว่างถนนวิภาวดีรังสิต ๙ (สุขาภิบาล ๓) และถนนวิภาวดีรังสิต ๑ (สุขาภิบาล ๔) หมู่ที่ ๔ ต.บ้านส้อง อ.เวียงสระ จ.สุราษฎร์ธานี (ชุมชนตลาดบ้านส้อง)	- เพื่อความสะดวกในการคมนาคม ลดปัญหาน้ำท่วมขัง - เพื่อความปลอดภัยในการใช้รถใช้ถนน	-ปรับปรุงผิวจราจรแอสฟัลท์ติกคอนกรีตขนาดกว้าง ๕.๕๐ เมตร หนาเฉลี่ย ๐.๐๕ เมตร ยาวประมาณ ๓๓.๐๐ เมตร หรือมีพื้นที่ไม่น้อยกว่า ๑๘๑.๕๐ ตารางเมตร	๑๐๐,๐๐๐						-ประชาชนมีเส้นทางคมนาคมที่ได้มาตรฐานเพิ่มขึ้น ๑ เส้นทาง	-ประชาชนมีความสะดวกปลอดภัยในการใช้รถใช้ถนนของ	กองช่าง
๔	โครงการปรับปรุงชุดลอกคราบน้ำเต็ม บริเวณตั้งแต่ด้านหลังบ้านจำเต็ม ทองพันธ์ ถึงคูเมือง หมู่ที่ ๔ ต.บ้านส้อง อ.เวียงสระ จ.สุราษฎร์ธานี (ชุมชนตลาดบ้านส้อง)	-เพื่อปรับปรุงระบบระบายน้ำให้ มีประสิทธิภาพได้มาตรฐาน และมีความปลอดภัย	-ปรับปรุงชุดลอกคราบน้ำเต็ม ยาวประมาณ ๑๕๐.๐๐ เมตร	๑๐๐,๐๐๐						-ประชาชนมีเส้นทางคมนาคมที่ได้มาตรฐานเพิ่มขึ้น ๑ เส้นทาง	-มีระบบการระบายน้ำที่ได้มาตรฐาน -ลดปัญหาน้ำท่วมขังป้องกันถนนชำรุดเสียหาย	กองช่าง

ที่	โครงการ	วัตถุประสงค์	เป้าหมาย (ผลผลิตของโครงการ)	งบประมาณ					ตัวชี้วัด (KPI)	ผลที่คาดว่าจะ ได้รับ	หน่วย งานที่ รับผิดชอบ หลัก
				๒๕๖๑ (บาท)	๒๕๖๒ (บาท)	๒๕๖๓ (บาท)	๒๕๖๔ (บาท)	๒๕๖๕ (บาท)			
๕	โครงการก่อสร้างท่อระบายน้ำบริเวณถนนเลียบบคลองตาล จากสะพานคลองหน ถึงศาลเจ้าแป๊ะกง ด้านขวามือ หมู่ที่ ๔ ต.บ้านส้อง อ.เวียงสระ จ.สุราษฎร์ธานี (ชุมชนตลาดเทศบาล)	-เพื่อปรับปรุงระบบระบายน้ำให้มีประสิทธิภาพได้มาตรฐานและมีความปลอดภัย	-ก่อสร้างท่อระบายน้ำ ค . ส . ล . ขนาดเส้นผ่าศูนย์กลาง ๑.๐๐ เมตร มอก.ชั้น ๓ บริเวณถนนเลียบบคลองตาล จากสะพานคลองหน ถึงศาลเจ้าแป๊ะกง ด้านขวามือ ยาวประมาณ ๕๐๐ เมตร	๔,๘๐๐,๐๐๐					-ประชาชนมีเส้นทางคมนาคมที่ได้มาตรฐานเพิ่มขึ้น ๑ เส้นทาง	-มีระบบการระบายน้ำที่ได้มาตรฐาน -ลดปัญหาน้ำท่วมขังป้องกันถนนชำรุดเสียหาย	กองช่าง
๖	โครงการวางท่อระบายน้ำ คสล. พร้อมบ่อพักฝารางวี บริเวณถนนวิภาวดีรังสิต ๓๙ (หมู่บ้านคณินรัตน์) หมู่ที่ ๑ ต.เวียงสระ อ.เวียงสระ จังหวัดสุราษฎร์ธานี (ชุมชนสี่แยกเอเชีย)	-เพื่อปรับปรุงระบบระบายน้ำให้มีประสิทธิภาพได้มาตรฐานและมีความปลอดภัย	-ก่อสร้างวางท่อระบายน้ำ คสล.ขนาดเส้นผ่าศูนย์กลาง ๐.๖๐ เมตร (มอก.ชั้น ๓) พร้อมบ่อพักฝารางวี ยาวประมาณ ๒๐๐ เมตร	๙๕๐,๐๐๐ (เทศบาล)					-ประชาชนมีเส้นทางคมนาคมและระบบระบายน้ำที่ได้มาตรฐานเพิ่มขึ้น ๑ เส้นทาง	-มีระบบการระบายน้ำที่ได้มาตรฐาน -ลดปัญหาน้ำท่วมขัง -ป้องกันถนนชำรุดเสียหาย	กองช่าง

ที่	โครงการ	วัตถุประสงค์	เป้าหมาย (ผลผลิตของโครงการ)	งบประมาณ					ตัวชี้วัด (KPI)	ผลที่คาดว่าจะได้รับ	หน่วยงาน รับผิดชอบหลัก	
				๒๕๖๑ (บาท)	๒๕๖๒ (บาท)	๒๕๖๓ (บาท)	๒๕๖๔ (บาท)	๒๕๖๕ (บาท)				
๗.	โครงการวางท่อระบายน้ำ คสล. เชื่อมระหว่างรางระบายน้ำ คสล.เดิม บริเวณ ถนนวิภาวดีรังสิต ๒๓ (ถนนเมโทร๑) หมู่ที่ ๔ ต.บ้านส้อ อ.เวียงสระ จ. สุราษฎร์ธานี (ชุมชนเมโทรพัฒนา)	-เพื่อปรับปรุงระบบ ระบายน้ำให้มี ประสิทธิภาพได้ มาตรฐานและมีความปลอดภัย	-ก่อสร้างวางท่อระบาย น้ำคสล. ขนาดเส้นผ่า ศูนย์กลาง ๐.๔๐ เมตร (มอก.ชั้น ๓) เชื่อม ระหว่าง รางระบายน้ำ คสล.เดิม ยาวประมาณ ๔.๐๐ เมตร	๓๐,๐๐๐ (เทศบาล)						-ท่อระบายน้ำ ยาวประมาณ ๔.๐๐ เมตร	-มีระบบการระบาย น้ำที่ได้มาตรฐาน -ป้องกันถนนชำรุด เสียหาย	กองช่าง

ที่	โครงการ	วัตถุประสงค์	เป้าหมาย (ผลผลิตของโครงการ)	งบประมาณ					ตัวชี้วัด (KPI)	ผลที่คาดว่าจะได้รับ	หน่วย งานรับ ผิด ชอบ หลัก
				๒๕๖๑ (บาท)	๒๕๖๒ (บาท)	๒๕๖๓ (บาท)	๒๕๖๔ (บาท)	๒๕๖๕ (บาท)			
๘	โครงการก่อสร้างรางระบายน้ำ คสล. รูปตัวยูพร้อมทางเดิน เท้าและราวเหล็ก (สองข้าง) บริเวณคูเมืองตั้งแต่ข้างสถานี นานูบาลเทศบาลตำบลเวียง สระ ต่อ เชื่อมกับของเดิม ม.๔ ต.บ้านส่อง อ.เวียงสระ จ.สุราษฎร์ธานี (ชุมชนตลาด เทศบาล)	-เพื่อปรับปรุงระบบ ระบายน้ำให้มี ประสิทธิภาพได้ มาตรฐานและมีความ ปลอดภัย - เพื่อความสะดวกใน การคมนาคม ลดปัญหา น้ำท่วมขัง	- ก่อสร้างรางระบายน้ำ คสล. รูปตัวยู ขนาดกว้าง ๓.๐๐ เมตร ลึกไม่น้อย กว่า ๒.๐๐ เมตร ยาว ประมาณ ๘๕.๐๐ เมตร พร้อมทางเดินเท้าและราว เหล็ก (สองข้าง) ยาว ประมาณ ๑๗๕ เมตร	๒,๐๐๐,๐๐๐ (เทศบาล)					-รางระบาย น้ำ คสล. รูป ตัวยู ยาว ๘๕ เมตร	-มีระบบการ ระบายน้ำที่ได้ มาตรฐาน -ลดปัญหาน้ำ ท่วมขัง -ป้องกันถนน ชำรุดเสียหาย	กองช่าง
๙	โครงการก่อสร้างถนน คอนกรีตเสริมเหล็กพร้อมวาง ท่อระบายน้ำ บริเวณทางเข้า บ้านนายสุรินทร์ ชัยภักดี (ชุมชนสี่แยกบ้านส่องเหนือ)	-เพื่อความสะดวกในการ คมนาคม ลดปัญหาน้ำ ท่วมขัง -เพื่อความปลอดภัย ใน การใช้รถใช้ถนน	- ก่อสร้างถนนคอนกรีต เสริมเหล็กพร้อมวางท่อ ระบายน้ำ ระยะทาง ประมาณ ๒๐๐ เมตร			๕๐๐,๐๐๐ (เทศบาล)			-ประชาชนมี เส้นทาง คมนาคมที่ ได้มาตรฐาน เพิ่มขึ้น ๑ เส้นทาง	-ประชาชนมี ความสะดวก ปลอดภัยใน การใช้รถใช้ ถนนของ	กองช่าง

ที่	โครงการ	วัตถุประสงค์	เป้าหมาย (ผลผลิตของโครงการ)	งบประมาณ					ตัวชี้วัด (KPI)	ผลที่คาดว่าจะได้รับ	หน่วย งานรับผิดชอบหลัก
				๒๕๖๑ (บาท)	๒๕๖๒ (บาท)	๒๕๖๓ (บาท)	๒๕๖๔ (บาท)	๒๕๖๕ (บาท)			
๑๐	โครงการปรับปรุงถนนสายหลัก ตั้งแต่ธนาคารสิริกิติ์ไทยตลอดสาย ถึงหลังสถานีรถไฟบ้านส้อง ความ ยาวประมาณ ๕๒๕ เมตร (ชุมชน ตลาดเทศบาล)	- เพื่อความสะดวก ในการคมนาคมลด ปัญหาน้ำท่วมขัง - เพื่อความปลอดภัย ในการใช้รถใช้ถนน	-ก่อสร้างปรับปรุงถนนสายหลัก ตั้งแต่ธนาคารสิริกิติ์ไทยตลอดสายถึง หลังสถานีรถไฟบ้านส้องโดยการ แอสฟัลท์ติกใหม่ความยาวประมาณ ๕๒๕ เมตร			๔,๐๐๐,๐๐๐ (เทศบาล)			-ประชาชน มีเส้นทาง คมนาคมที่ ไต่ มาตรฐาน เพิ่ม ขึ้น ๑ เส้นทาง	-มีความ สะดวก ปลอดภัย ในการใช้ ถนนของ ประชาชน	กองช่าง

ที่	โครงการ	วัตถุประสงค์	เป้าหมาย (ผลผลิตของโครงการ)	งบประมาณ					ตัวชี้วัด (KPI)	ผลที่คาดว่าจะ ได้รับ	หน่วยงานรับ ผิด ชอบหลัก
				๒๕๖๑ (บาท)	๒๕๖๒ (บาท)	๒๕๖๓ (บาท)	๒๕๖๔ (บาท)	๒๕๖๕ (บาท)			
๑๑	โครงการวางท่อระบายน้ำ คสล. พร้อมบ่อพักฝารางวี บริเวณถนนวิภาวดีรังสิต ๑๓ (ถนนลำแพนใหญ่) ต่อจากของเดิม ถึงร้านสุวิวัฒน์ ยางยนต์ ม. ๔ ต.บ้านส้อง อ.เวียงสระ จ.สุราษฎร์ธานี (ชุมชนเมโทรพัฒนา)	-เพื่อปรับปรุงระบบระบายน้ำให้มีประสิทธิภาพได้มาตรฐานและมีความปลอดภัย - เพื่อความสะดวกในการคมนาคมลดปัญหาน้ำท่วมขัง	- ก่อสร้างวางท่อระบายน้ำ คสล.ขนาดเส้นผ่าศูนย์กลาง ๐.๖๐ เมตร (มอก.ชั้น๓) พร้อมบ่อพักฝารางวี ยาวประมาณ ๒๐๐.๐๐ เมตร	๙๒๕,๐๐๐ (เทศบาล)					-ท่อระบายน้ำ คสล. พร้อมบ่อพักฝารางวี ยาวประมาณ ๒๐๐.๐๐ เมตร	มีระบบการระบายน้ำที่ได้มาตรฐาน -ลดปัญหาน้ำท่วมขัง -ป้องกันถนนชำรุดเสียหาย	กองช่าง

ที่	โครงการ	วัตถุประสงค์	เป้าหมาย (ผลผลิตของ โครงการ)	งบประมาณ					ตัวชี้วัด (KPI)	ผลที่คาดว่าจะ ได้รับ	หน่วยงาน รับผิดชอบ หลัก
				๒๕๖๑ (บาท)	๒๕๖๒ (บาท)	๒๕๖๓ (บาท)	๒๕๖๔ (บาท)	๒๕๖๕ (บาท)			
๑๒	โครงการก่อสร้าง ฝั้กกันน้ำบริเวณ ด้านหน้าสนาม กีฬา เทศบาล ตำบลเวียงสระ (ชุมชนหน้า สถานี)	- เพื่อความสะดวกใน การคมนาคม ลด ปัญหาน้ำท่วมขัง -เพื่อความปลอดภัย ในการใช้รถใช้ถนน	-ก่อสร้างฝั้กกันน้ำ กีดเซาะตลิ่งบริเวณ หน้าสนามกีฬา เทศบาลตำบลเวียง สระ ระยะทาง ประมาณ ๕๐๐ เมตร	๑๐,๐๐๐,๐๐๐ (เทศบาล)	๑๐,๐๐๐,๐๐๐ (เทศบาล)	๑๐,๐๐๐,๐๐๐ (เทศบาล)	๑๐,๐๐๐,๐๐๐ (เทศบาล)	๑๐,๐๐๐,๐๐๐ (เทศบาล)	-ฝั้กกันน้ำที่ ได้มาตรฐาน จำนวน ๑ แห่ง	-สามารถ ป้องกันน้ำกัด เซาะตลิ่งและ ลดความ เสียหายที่จะ เกิดขึ้นกับ ประชาชนได้	กองช่าง
๑๓	โครงการก่อสร้าง ถนน คสล.พร้อม วางท่อระบายน้ำ ทั้ง ๒ ฝั่ง ขอยโกตี ป้ายบอกทาง สุราษฎร์ธานี ๖๒ (ชุมชนเมโทร พัฒนา)	- เพื่อความสะดวกใน การคมนาคม ลด ปัญหาน้ำท่วมขัง -เพื่อความปลอดภัย ในการใช้รถใช้ถนน	-ก่อสร้างถนน คสล. พร้อมวางท่อระบาย ทั้ง ๒ ฝั่ง ขอยโกตี ป้ายบอกทาง สุราษฎร์ธานี ๖๒ ความยาวประมาณ ๑๐๐ เมตร			๕๐๐,๐๐๐ (เทศบาล)			-ประชาชนมี เส้นทาง คมนาคมที่ได้ มาตรฐาน เพิ่มขึ้น ๑ เส้นทาง	-มีความสะดวก ปลอดภัยใน การใช้ถนน ของประชาชน	กองช่าง

ที่	โครงการ	วัตถุประสงค์	เป้าหมาย (ผลผลิตของ โครงการ)	งบประมาณ					ตัวชี้วัด (KPI)	ผลที่คาดว่าจะ ได้รับ	หน่วย งานรับ ผิด ชอบ หลัก
				๒๕๖๑ (บาท)	๒๕๖๒ (บาท)	๒๕๖๓ (บาท)	๒๕๖๔ (บาท)	๒๕๖๕ (บาท)			
๑๔	โครงการก่อสร้างเขื่อน ป้องกันการพังทลายของดิน ริมคลองตาลตลอดแนวเขต เทศบาล (ชุมชนหน้าสถานี)	เพื่อป้องกันน้ำกัด เซาะตลิ่งริมคลอง ตาล-เพื่อให้การ ระบายน้ำในช่วง น้ำหลาก มี ประสิทธิภาพ	- ก่อสร้างเขื่อน ป้องกันการ พังทลายของดินริม คลองตาลตลอด แนวเขตเทศบาล รายละเอียดตาม แบบแปลนเทศบาล ตำบลเวียงสระ	๕,๐๐๐,๐๐๐ (เทศบาล)	๕,๐๐๐,๐๐๐ (เทศบาล)	๕,๐๐๐,๐๐๐ (เทศบาล)	๕,๐๐๐,๐๐๐ (เทศบาล)	๕,๐๐๐,๐๐๐ (เทศบาล)	-เขื่อนป้องกัน การพังทลาย ของดิน ที่ได้ มาตรฐาน จำนวน ๑ แห่ง	-เพื่อป้องกัน ปัญหาน้ำกัดเซาะ ตลิ่งริมคลองตาล ได้ในระยะยาว -เกิ ด ประสิทธิภาพสูง สุดในการระบาย น้ำช่วงฤดูน้ำ หลาก	กองช่าง
๑๕	โครงการปรับปรุงฟุตบาท ถนนวิภาวดีรังสิต ๖ ถนน สุขาภิบาล ๒ (ทั้ง ๒ ฝั่ง) (ชุมชนรักษ์ถิ่น)	- เพื่อ ความ สะดวกในการ คมนาคม ลด ปัญหาน้ำท่วมขัง	-ก่อสร้างปรับปรุง ฟุตบาท (ทั้ง ๒ ฝั่ง) ความยาว ๓๒๐ เมตร				๕๐๐,๐๐๐ (เทศบาล)		-ฟุตบาทถนน ความยาว ประมาณ ๓๒๐ เมตร	-มีความสะดวก ปลอดภัยในการ ใช้ถนนของ ประชาชน	กองช่าง

ที่	โครงการ	วัตถุประสงค์	เป้าหมาย (ผลผลิตของ โครงการ)	งบประมาณ					ตัวชี้วัด (KPI)	ผลที่คาดว่าจะ ได้รับ	หน่วยงาน รับผิดชอบหลัก
				๒๕๖๑ (บาท)	๒๕๖๒ (บาท)	๒๕๖๓ (บาท)	๒๕๖๔ (บาท)	๒๕๖๕ (บาท)			
๑๖	โครงการวางท่อระบาย น้ำพร้อมบ่อพักและทาง เท้าทั้งสองฝั่งถนน วิภาวดีรังสิต ๑๗ ไปจรด ถนนวิภาวดีรังสิต ๑๙ จากบ้าน ต.ต.เขาวลิต แก้วรักษาหลังสำนักงาน ไฟฟ้าส่วนภูมิภาค ออก หน้าถนนใหญ่บ้านล้อม -นาสาร (ชุมชนเมโทร)	- เพื่อความสะดวก ในการคมนาคม ลด ปัญหาน้ำท่วมขัง -เพื่อให้มีระบบการ ระบายน้ำที่ได้ มาตรฐาน	-ก่อสร้างท่อ คสล. ขนาด ๐.๖๐ เมตร ยาวประมาณ ๒๐๐ เมตร หลังสำนักงาน ไฟฟ้าส่วนภูมิภาค ออกหน้าถนนใหญ่ บ้านล้อม - นาสาร			๑,๐๐๐,๐๐๐ (เทศบาล)			- ท่อ คสล. ยาวประมาณ ๒๐๐ เมตร	-มีระบบการ ระบายน้ำที่ได้ มาตรฐาน -ลดปัญหาน้ำ ท่วมขัง -ป้องกันถนน ชำรุดเสียหาย	กองช่าง

ที่	โครงการ	วัตถุประสงค์	เป้าหมาย (ผลผลิตของโครงการ)	งบประมาณ					ตัวชี้วัด (KPI)	ผลที่คาดว่าจะได้รับ	หน่วยงาน รับผิดชอบหลัก
				๒๕๖๑ (บาท)	๒๕๖๒ (บาท)	๒๕๖๓ (บาท)	๒๕๖๔ (บาท)	๒๕๖๕ (บาท)			
๑๗	โครงการวางท่อระบายน้ำ หรือ ก่อสร้างรางระบาย น้ำ พร้อมบ่อกักสองฝั่ง ถนน ซอยวิภาวดีรังสิต ๓๑ (ซอยป่าทม) ไปสุด ซอยของถนนต้นลำแพน ใหญ่ ซ้าง โรงเรียนอนุบาล บัณฑิต (ชุมชนเมโทร)	- เพื่ออำนวยความสะดวก สะดวกสบายและ ความปลอดภัยใน การจราจร - เพื่อป้องกันปัญหา น้ำท่วมขัง	- ก่อสร้างท่อระบายน้ำ หรือรางระบายน้ำ ขนาด ๐.๖๐ เมตร ยาว ประมาณ ๖๐๘ เมตร ซอยวิภาวดีรังสิต ๓๑ (ซอยป่าทม) ไปสุดซอย ของถนนต้นลำแพนใหญ่ ซ้าง โรงเรียนอนุบาล บัณฑิต				๖,๐๐๐,๐๐๐ (เทศบาล)		-ท่อระบายน้ำ หรือรางระบาย น้ำ ความยาว ประมาณ ๖๐๘	-มีระบบการระบาย น้ำที่ได้มาตรฐาน -ลดปัญหาน้ำท่วมขัง -ป้องกันถนนชำรุด เสียหาย	กองช่าง
๑๘	โครงการปรับปรุงถนนให้ เป็น คสล. ซอยวิภาวดี รังสิต ๓๑ (ซอยป่าทม) พร้อมวางท่อระบายน้ำ ซึ่งยังขาดและค้างอยู่ ประมาณ ๕๐ เมตร ช่วง ปากทางเข้าติดกับถนน ใหญ่ สายบ้านส้อง – พระแสง (ชุมชนเมโทร)	-เพื่อให้มีผิว การจราจรที่สะดวก และมั่นคงแข็งแรง -เพื่อรองรับความ เจริญเติบโตในเขต เทศบาล	-ก่อสร้างถนน คสล. กว้าง ๔ เมตร ยาว ประมาณ ๕๐ เมตร พร้อมวางท่อระบายน้ำ ซอยวิภาวดีรังสิต ๓๑ (ซอยป่าทม)				๓๐๐,๐๐๐ (เทศบาล)		-ประชาชนมี เส้นทาง คมนาคมที่ได้ มาตรฐาน เพิ่มขึ้น ๑ เส้นทาง	- มีความสะดวกใน การคมนาคม -มีความปลอดภัยใน การใช้รถใช้ถนน	กองช่าง

ที่	โครงการ	วัตถุประสงค์	เป้าหมาย (ผลผลิตของโครงการ)	งบประมาณ					ตัวชี้วัด (KPI)	ผลที่คาดว่าจะ ได้รับ	หน่วยงาน รับผิดชอบหลัก
				๒๕๖๑ (บาท)	๒๕๖๒ (บาท)	๒๕๖๓ (บาท)	๒๕๖๔ (บาท)	๒๕๖๕ (บาท)			
๑๙	โครงการก่อสร้างถนนแอลพีลท์ติคคอนกรีตพร้อมคูระบายน้ำ บริเวณซอยผู้ใหญ่พันธ์เชื่อมต่อกถนนสมเด็จพระยุพราช ๑ กว้าง ๘ เมตร ยาว ประมาณ ๑๓๐ เมตร (ชุมชนยุพราช)	-เพื่อให้มีผิวการจราจรที่สะดวกและมั่นคงแข็งแรง -เพื่อรองรับความเจริญเติบโตในเขตเทศบาล	- ก่อสร้างถนน แอลพีลท์ติคคอนกรีตพร้อมคูระบายน้ำ บริเวณ ซอย ผู้ใหญ่พันธ์ เชื่อมต่อ ถนนสมเด็จพระยุพราช ๑ กว้าง ๘ เมตร ยาว ประมาณ ๑๓๐ เมตร	๒,๒๐๐,๐๐๐ (เทศบาล)					ประชาชน มีเส้นทาง คมนาคมที่ ใ ดี มาตรฐาน เพิ่ม ขึ้น ๑ เส้นทาง	- มีความสะดวก ในการคมนาคม -มีความ ปลอดภัยในการ ใช้รถใช้ถนน	กองช่าง
๒๐	โครงการก่อสร้างคูระบายน้ำซอยยุพราช ๑๗ (ชุมชนสี่แยกบ้านส่องเหนือ)	-เพื่อปรับปรุงระบบระบายน้ำให้มีประสิทธิภาพได้มาตรฐานและมีความปลอดภัย	-ก่อสร้างรางระบายน้ำ คสล. ขนาดกว้าง ๐.๕๐ เมตร พร้อมบ่อพักฝารางวิ ยาว ประมาณ ๗๖๐ เมตร (ทั้ง ๒ ข้าง) พร้อมขยายผิวจราจร รายละเอียดตามแบบแปลนเทศบาลตำบลเวียงสระ		๓,๐๐๐,๐๐๐ (เทศบาล)	๓,๐๐๐,๐๐๐ (เทศบาล)	๓,๐๐๐,๐๐๐ (เทศบาล)		-ราง ระบายน้ำ คสล. ยาว ประมาณ ๗๖๐ เมตร	-ป้องกันปัญหาน้ำท่วมขัง -มีความปลอดภัย ในการสัญจรของ ประชาชน	กองช่าง

ที่	โครงการ	วัตถุประสงค์	เป้าหมาย (ผลผลิตของโครงการ)	งบประมาณ					ตัวชี้วัด (KPI)	ผลที่คาดว่าจะ ได้รับ	หน่วยงาน รับผิดชอบหลัก
				๒๕๖๑ (บาท)	๒๕๖๒ (บาท)	๒๕๖๓ (บาท)	๒๕๖๔ (บาท)	๒๕๖๕ (บาท)			
๒๑	โครงการก่อสร้างท่อระบาย น้ำหน้าอาคารชั้นเดียว ๒ ห้อง ของแป๊ะกง ในตลาด เทศบาล(ชุมชนตลาด เทศบาล)	-เพื่ออำนวยความสะดวก สะดวกสบายและ ความปลอดภัยใน การจราจร - เพื่อป้องกันปัญหา น้ำท่วมขัง	-ก่อสร้างท่อระบายน้ำ คสล. ขนาด ๐.๘๐ เมตร พร้อมบ่อพัก ยาว ประมาณ ๕๔ เมตร			๕๕๐,๐๐๐ (เทศบาล)	๕๕๐,๐๐๐ (เทศบาล)		-ท่อระบาย น้ำ คสล. ความยาว ๕๔ เมตร	-ป้องกันปัญหา น้ำท่วมขังมีความ สะดวกปลอดภัย ในการสัญจร	กองช่าง
๒๒	โครงการวางท่อระบายน้ำ รางระบายน้ำ ๒ ฟังถนน จากซอยวิภาวดีรังสิต ๓๕ (ซอยอั้งยี่)ไปสุดซอยของ ถนน เลี้ยวฝั่งขวามือไปสุด ซอยถนนวิภาวดีรังสิต ๓๓ (ซอยไทยพาณิชย์) เลี้ยวฝั่ง ซ้ายมือไปสุดไร่สุตารัตน์ (บ้านพี่แก้ว)(ชุมชนเมโทร	-เพื่อปรับปรุงระบบ ระบายน้ำ ให้มี ประสิทธิภาพได้ มาตรฐานและมี ความปลอดภัย	-วางท่อระบายน้ำราง ระบายน้ำ ๒ ฟังถนน) ระยะทางประมาณ ๑,๔๑๕ เมตร			๕,๐๐๐,๐๐๐ (เทศบาล)	๕,๐๐๐,๐๐๐ (เทศบาล)		-ท่อระบาย น้ำราง ระบายน้ำ ๒ ฟัง ระยะทาง ๑,๔๑๕ เมตร	-มีระบบการ ระบายน้ำที่ได้ มาตรฐานลด ปัญหาน้ำท่วม ขังป้องกันถนน ชำรุดเสียหาย	กองช่าง

ที่	โครงการ	วัตถุประสงค์	เป้าหมาย (ผลผลิตของโครงการ)	งบประมาณ					ตัวชี้วัด (KPI)	ผลที่คาดว่าจะได้รับ	หน่วยงาน รับผิดชอบ
				๒๕๖๑ (บาท)	๒๕๖๒ (บาท)	๒๕๖๓ (บาท)	๒๕๖๔ (บาท)	๒๕๖๕ (บาท)			
๒๓	โครงการก่อสร้างขยายถนนพร้อมคูระบายน้ำรูปตัววี ทั้งสองข้างถนน ยุพราช ๑๑ ซอยลู่ย่องตลอดสายและจากซอยยุพราช ๑ ตรงบ้านน้ำคลองจดซอยยุพราช ๓ ซอยจำเริญ (ชุมชนยุพราช)	- เพื่ออำนวยความสะดวกสบายและความปลอดภัยในการจราจร - เพื่อป้องกันปัญหาน้ำท่วมขัง	- ก่อสร้างขยายถนนพร้อมคูระบาย คสล. รูปตัววี ขนาด ๐.๖๐ เมตร พร้อมบ่อพักฝารางวี ยาวประมาณ ๑,๒๒๘ เมตร (รวมสองฝั่งถนน)	๖,๐๐๐,๐๐๐ (เทศบาล)	๖,๐๐๐,๐๐๐ (เทศบาล)	๖,๐๐๐,๐๐๐ (เทศบาล)			- ประชาชนมีเส้นทางคมนาคมที่ได้มาตรฐานเพิ่มขึ้น ๑ เส้นทาง	- มีระบบการระบายน้ำที่ได้มาตรฐานลดปัญหาน้ำท่วมขังป้องกันถนนชำรุดเสียหาย	กองช่าง
๒๔	โครงการก่อสร้างท่อระบายน้ำทั้งซอยโกคิง (ชุมชนสี่แยกเอเชียเหนือ)	- เพื่ออำนวยความสะดวกสบายและความปลอดภัยในการจราจร - เพื่อป้องกันปัญหาน้ำท่วมขัง	- ก่อสร้างท่อระบายน้ำ คสล. กว้าง ๐.๖๐ เมตร ยาวประมาณ ๓๒๘ เมตร (รวม ๒ ฝั่ง) ซอยโกคิง				๑,๕๐๐,๐๐๐ (เทศบาล)		- ท่อระบายน้ำ ความยาว ๓๒๘ เมตร	- ป้องกันปัญหาน้ำท่วมขัง - มีความปลอดภัยในการสัญจรของประชาชน	กองช่าง

ที่	โครงการ	วัตถุประสงค์	เป้าหมาย (ผลผลิตของ โครงการ)	งบประมาณ					ตัวชี้วัด (KPI)	ผลที่คาดว่าจะ ได้รับ	หน่วยงาน รับผิดชอบหลัก
				๒๕๖๑ (บาท)	๒๕๖๒ (บาท)	๒๕๖๓ (บาท)	๒๕๖๔ (บาท)	๒๕๖๕ (บาท)			
๒๕	โครงการก่อสร้างท่อระบายน้ำ ถนนวิภาวดีรังสิต ๓๒ ทั้งสองฝั่ง (ถนนโรงแก๊ส) (ชุมชนเมืองคลองตาล)	- เพื่ออำนวยความสะดวกสบายและความปลอดภัยในการจราจร - เพื่อป้องกันปัญหาน้ำท่วมขัง	-ก่อสร้างท่อระบายน้ำคสล. ขนาด ๐.๖๐ เมตร ยาวประมาณ ๑,๒๕๒ เมตร (รวมทั้งสองฝั่ง)	๑๒,๐๐๐,๐๐๐ (เทศบาล)	๑๒,๐๐๐,๐๐๐ (เทศบาล)				-ท่อระบายน้ำ คสล. ยาวประมาณ ๑,๒๕๒ เมตร (รวมทั้ง สองฝั่ง)	-มีระบบการระบายน้ำที่ได้มาตรฐานลดปัญหาน้ำท่วมขังป้องกันถนนชำรุดเสียหาย	กองช่าง
๒๖	โครงการก่อสร้างคูระบายน้ำเลียบบทางรถไฟ รูปตัววี “คลองดาร์ต” (ชุมชนยุพราช)	- เพื่ออำนวยความสะดวกสบายและความปลอดภัยในการจราจร - เพื่อป้องกันปัญหาน้ำท่วมขัง	-ก่อสร้างคูระบายน้ำเลียบบทางรถไฟ รูปตัววี “คลองดาร์ต” ปากคูกว้าง ๓ เมตร ท้องคูกว้าง ๑.๕ เมตร ยาวประมาณ ๘๐๐ เมตร			๑๐,๐๐๐,๐๐๐ (เทศบาล)	๑๐,๐๐๐,๐๐ (เทศบาล)		-คูระบายน้ำ ยาวประมาณ ๘๐๐ เมตร	-มีระบบการระบายน้ำที่ได้มาตรฐานลดปัญหาน้ำท่วมขังป้องกันถนนชำรุดเสียหาย	กองช่าง
๒๗	โครงการปรับปรุงขยายเทคอนกรีตให้เต็มพื้นที่คูเล็กระหว่างซอยที่ ๕-๗ เชื่อมต่อคูหน้าโรงเรียนบ้านล้อม (ชุมชนยุพราช)	- เพื่ออำนวยความสะดวกสบายและความปลอดภัยในการจราจร - เพื่อป้องกันปัญหาน้ำท่วมขัง	-เทคอนกรีตขนาด ๐.๗๕๐ ยาวประมาณ ๑๕๐ เมตร หนาเฉลี่ย ๐.๑๒ เมตร (รวมสองฝั่ง)			๓๐๐,๐๐๐ (เทศบาล)	๓๐๐,๐๐๐ (เทศบาล)		-ประชาชนมีเส้นทางคมนาคมที่ได้มาตรฐานเพิ่มขึ้น ๑ เส้นทาง	- ประชาชนมีความสะดวกในการคมนาคม -มีความปลอดภัยในการใช้รถใช้ถนน	กองช่าง

ที่	โครงการ	วัตถุประสงค์	เป้าหมาย (ผลผลิตของ โครงการ)	งบประมาณ					ตัวชี้วัด (KPI)	ผลที่คาดว่าจะได้รับ	หน่วยงาน รับผิดชอบหลัก
				๒๕๖๑ (บาท)	๒๕๖๒ (บาท)	๒๕๖๓ (บาท)	๒๕๖๔ (บาท)	๒๕๖๕ (บาท)			
๒๘	โครงการปรับปรุงถนน ดินให้เป็นลูกรังหรือหิน คลุก ซอยข้างร้านซีดี คุณดี๊ว (ชุมชนสี่แยก บ้านส่องเหนือ)	-เพื่อความปลอดภัย ในการใช้รถใช้ถนน - เพื่อความสะดวกใน การคมนาคม ลด ปัญหาน้ำท่วมขัง	-ปรับปรุงถนน ดินให้เป็นลูกรัง หรือ หิน คลุก ซอยข้างร้านซีดี คุณดี๊วระยะทาง ประมาณ ๑๘๐ เมตร		๒๕๐,๐๐๐ (เทศบาล)				-ประชาชนมี เส้นทาง คมนาคมที่ได้ มาตรฐาน เพิ่มขึ้น ๑ เส้นทาง	-มี ความ สะ ด ว ก ปลอดภัยในการใช้ ถนนของประชาชน	กองช่าง
๒๙	โครงการปรับปรุง ยกระดับถนนสาย โรงเรียนบ้านส่อง- หมู่บ้านมั่นคง (ชุมชน ยุพราช)	- เพื่ออำนวยความสะดวกและความปลอดภัยในการจราจร - เพื่อป้องกันปัญหาน้ำท่วมขัง	-ปรับปรุงถนน คสล. ขนาด กว้าง ๕ เมตร ยาวประมาณ ๑๑๕ เมตร หน้าเฉลี่ย ๐.๑๕ เมตร ถนนสาย โรงเรียนบ้าน ส่อง- หมู่บ้าน มั่นคง			๑,๐๐๐,๐๐๐ (เทศบาล)	๑,๐๐๐,๐๐๐ (เทศบาล)		-ประชาชนมี เส้นทาง คมนาคมที่ได้ มาตรฐาน เพิ่มขึ้น ๑ เส้นทาง	- ประชาชนมีความ สะดวกในการ คมนาคม -มีความปลอดภัยใน การใช้รถใช้ถนน	กองช่าง

ที่	โครงการ	วัตถุประสงค์	เป้าหมาย (ผลผลิตของ โครงการ)	งบประมาณ					ตัวชี้วัด (KPI)	ผลที่คาดว่าจะได้รับ	หน่วยงาน รับผิดชอบหลัก
				๒๕๖๑ (บาท)	๒๕๖๒ (บาท)	๒๕๖๓ (บาท)	๒๕๖๔ (บาท)	๒๕๖๕ (บาท)			
๓๐	โครงการก่อสร้างรางระบายน้ำ คสล. บริเวณถนนวิภาวดีรังสิต ๓๗ (ถนนรวมแพทย์) ฝั่งซ้าย(ชุมชนสี่แยกเอเชียเหนือ)	- เพื่ออำนวยความสะดวกสวดกสบายและความปลอดภัยในการจราจร - เพื่อป้องกันปัญหาน้ำท่วมขัง	-ก่อสร้างรางระบายน้ำ คสล. ขนาด กว้าง ๐.๖๐ เมตร ยาวประมาณ ๓๐๐ เมตร	๑,๕๐๐,๐๐๐ (เทศบาล)	๑,๕๐๐,๐๐๐ (เทศบาล)				-รางระบายน้ำ คสล. ยาว ๓๐๐ เมตร	-มีระบบการระบายน้ำที่ได้มาตรฐาน ลดปัญหาน้ำท่วมขัง	กองช่าง
๓๑	โครงการก่อสร้างรางระบายน้ำ คสล. รวม ๒ ฝั่ง บริเวณถนนวิภาวดีรังสิต ๓๕/๑ (ซอยกำนันแนบ แก้วทอง)	- เพื่ออำนวยความสะดวกสวดกสบายและความปลอดภัยในการจราจร - เพื่อป้องกันปัญหาน้ำท่วมขัง	-ก่อสร้างรางระบายน้ำ คสล. ขนาด กว้าง ๐.๖๐ เมตร ยาวประมาณ ๒๖๐ เมตร		๘๕๐,๐๐๐ (เทศบาล)				-รางระบายน้ำ คสล. ยาว ๒๖๐ เมตร (รวมสองฝั่ง)	-มีระบบการระบายน้ำที่ได้มาตรฐาน ลดปัญหาน้ำท่วมขัง	กองช่าง

ที่	โครงการ	วัตถุประสงค์	เป้าหมาย (ผลผลิตของ โครงการ)	งบประมาณ					ตัวชี้วัด (KPI)	ผลที่คาดว่าจะ ได้รับ	หน่วยงาน รับผิดชอบหลัก
				๒๕๖๑ (บาท)	๒๕๖๒ (บาท)	๒๕๖๓ (บาท)	๒๕๖๔ (บาท)	๒๕๖๕ (บาท)			
๓๒	โครงการก่อสร้างถนนคอนกรีต ซอยวิภาวดีรังสิต ๒๖ (ซอยอาจารย์ปราโมทย์)(ชุมชนสี่แยกเอเชีย)	- เพื่อความสะดวกในการคมนาคม - เพื่อความปลอดภัยในการใช้รถใช้ถนน	- ก่อสร้างถนนคอนกรีต ซอยวิภาวดีรังสิต ๒๖ (ซอยอาจารย์ปราโมทย์) ขนาดกว้าง ๕ เมตร ยาวประมาณ ๑๐๕ เมตร		๓๔๒,๐๐๐ (เทศบาล)				- ประชาชนมีเส้นทางคมนาคมที่ได้มาตรฐานเพิ่มขึ้น ๑ เส้นทาง	- มีความสะดวกในการคมนาคม - มีความปลอดภัยในการใช้รถใช้ถนน	กองช่าง
๓๓	โครงการวางท่อระบายน้ำตลาดหัวสะพานชุมชนเมืองคลองตาล(ชุมชนเมืองคลองตาล)	- เพื่ออำนวยความสะดวกสบายและความปลอดภัยในการจราจร - เพื่อป้องกันปัญหาน้ำท่วมขัง	- ก่อสร้างท่อระบายน้ำตลาดหัวสะพานชุมชนเมืองคลองตาล ระยะทางประมาณ ๒๐๐ เมตร			๒,๐๐๐,๐๐๐ (เทศบาล)			- ท่อระบายน้ำระยะทางประมาณ ๒๐๐ เมตร	- มีระบบการระบายน้ำที่ได้มาตรฐาน ลดปัญหาน้ำท่วมขัง	กองช่าง
๓๔	โครงการก่อสร้างถนนแอสฟัลท์ติกส์คอนกรีต ซอยวิภาวดีรังสิต ๒๙(ซอยทวีทรัพย์)(ชุมชนเมโทร)	- เพื่อความสะดวกในการคมนาคม - เพื่อความปลอดภัยในการใช้รถใช้ถนน	- ก่อสร้างถนนแอสฟัลท์ติกส์ขนาดกว้าง ๕ เมตร ยาวประมาณ ๒๙๕ เมตร			๔๓๕,๐๐๐ (เทศบาล)			- ประชาชนมีเส้นทางคมนาคมที่ได้มาตรฐานเพิ่มขึ้น ๑ เส้นทาง	- มีความสะดวกในการคมนาคม - มีความปลอดภัยในการใช้รถใช้ถนน	กองช่าง

ที่	โครงการ	วัตถุประสงค์	เป้าหมาย (ผลผลิตของโครงการ)	งบประมาณ					ตัวชี้วัด (KPI)	ผลที่คาดว่าจะ ได้รับ	หน่วย งานรับ ผิด ชอบ หลัก
				๒๕๖๑ (บาท)	๒๕๖๒ (บาท)	๒๕๖๓ (บาท)	๒๕๖๔ (บาท)	๒๕๖๕ (บาท)			
๓๕	โครงการก่อสร้างคูระบายน้ำ ซอยบ้านจำลองถึงหลังบ้าน นายสมโชค (ชุมชนยุพราช)	- เพื่ออำนวยความสะดวก สะดวกสบายและ ความปลอดภัยใน การจราจร - เพื่อป้องกันปัญหาน้ำ ท่วมขัง	-ก่อสร้างคูระบายน้ำซอยบ้าน จำลองถึงหลังบ้านอาจารย์นาย สมโชค ระยะทางประมาณ ๒๕๒ เมตร		๘๐๐,๐๐๐ (เทศบาล)				-คูระบายน้ำ ระยะทาง ประมาณ ๒๕๒ เมตร	-มีระบบการ ระบายน้ำที่ได้ มาตรฐาน ลด ปัญหาน้ำท่วมขัง	กองช่าง
๓๖	โครงการก่อสร้างถนนคอนกรีต เสริมเหล็กพร้อมวางท่อระบาย น้ำถนนเจริญสุข(ซอยเมืองใน (ชุมชนสี่แยกเอเชีย)	-เพื่อให้มีผิวการจราจร ที่สะดวกและมั่นคง แข็งแรง มีระบบ ระบายน้ำที่ดี เพื่อ รองรับความ เจริญเติบโตในเขต เทศบาล	-ก่อสร้างถนนคอนกรีตเสริม เหล็ก กว้าง ๖.๐๐ เมตร ยาว ๑,๐๓๐ เมตร พร้อมก่อสร้าง ท่อระบายน้ำ ขนาดเส้นผ่าน ศูนย์กลาง ๐.๖๐ เมตร ยาว ๒,๐๖๐ เมตร		๑๔,๕๐๐,๐๐๐ (เทศบาล)				-ประชาชนมี เส้นทางคมนาคม ที่ได้มาตรฐาน เพิ่มขึ้น ๑ เส้นทาง	- มีความสะดวก ในการคมนาคม -มีระบบการ ระบายน้ำที่ได้ มาตรฐาน ลด ปัญหาน้ำท่วมขัง	กองช่าง
๓๗	โครงการวางท่อระบายน้ำ ร้าง ระบายน้ำพร้อมบ่อพัก ถนน วิภาวดีรังสิต ๓๗ (ซอยรวม แพทย์)(ชุมชนเมโทร)	-เพื่อปรับปรุงระบบ ระบายน้ำให้มี ประสิทธิภาพได้ มาตรฐาน	-วางท่อระบายน้ำ ร้าง ระบายน้ำพร้อมบ่อพัก ถนน วิภาวดีรังสิต ๓๗ (ซอยรวม แพทย์)ระยะทาง ๓๐๐ เมตร		๑,๕๐๐,๐๐๐ (เทศบาล)				-ท่อระบายน้ำ ร้าง ระบายน้ำพร้อม บ่อพักระยะทาง ๓๐๐ เมตร	-มีระบบการ ระบายน้ำที่ได้ มาตรฐาน ลด ปัญหาน้ำท่วมขัง	กองช่าง

ที่	โครงการ	วัตถุประสงค์	เป้าหมาย (ผลผลิตของโครงการ)	งบประมาณ					ตัวชี้วัด (KPI)	ผลที่คาดว่าจะได้รับ	หน่วยงาน รับผิดชอบหลัก	
				๒๕๖๑ (บาท)	๒๕๖๒ (บาท)	๒๕๖๓ (บาท)	๒๕๖๔ (บาท)	๒๕๖๕ (บาท)				
๓๘	โครงการวางท่อระบายน้ำพร้อมบ่อพัก ค.ส.ล.และทางเท้าถนนวิภาวดีรังสิต ๑(ถนนสุขาภิบาล ๔) (ชุมชนบ้านส่องใหม่)	-เพื่อรองรับการขยายตัวในอนาคตของชุมชนเมือง -เพื่อเป็นการป้องกันน้ำท่วมขังและมีการระบายน้ำได้ดี	-ก่อสร้างท่อระบายน้ำคอนกรีตเสริมเหล็กขนาดเส้นผ่าศูนย์กลาง๐.๖๐ ม. พร้อมบ่อพักความยาว ๘๙๕.๑๐ ม. ทั้ง ๒ ฝั่งถนน -ก่อสร้างทางเท้ากว้างเฉลี่ย ๑.๐๐ ม. ยาว ๘๙๕.๑๐ ม. ทั้งสองฝั่งถนน		๑๐,๘๐๐,๐๐๐ (เทศบาล)					-ท่อระบายน้ำคอนกรีตเสริมเหล็กพร้อมบ่อพักและก่อสร้างทางเท้าความยาว ๘๙๕.๑๐ ม. ทั้ง ๒ ฝั่งถนน	-มีระบบการระบายน้ำที่ได้มาตรฐานลดปัญหาน้ำท่วมขัง	กองช่าง

ที่	โครงการ	วัตถุประสงค์	เป้าหมาย (ผลผลิตของโครงการ)	งบประมาณ					ตัวชี้วัด (KPI)	ผลที่คาดว่าจะได้รับ	หน่วยงาน รับผิดชอบหลัก
				๒๕๖๑ (บาท)	๒๕๖๒ (บาท)	๒๕๖๓ (บาท)	๒๕๖๔ (บาท)	๒๕๖๕ (บาท)			
๓๙	โครงการก่อสร้างวาง ระบายน้ำ คสล. บริเวณ ถนนวิภาวดีรังสิต ๔๑ (ข้าง ธกส.) (ชุมชนสี่ แยกเอเชีย)	-เพื่อปรับปรุง ระบบระบายน้ำ ให้มี ประสิทธิภาพได้ มาตรฐาน	-ก่อสร้างวางระบายน้ำ คสล. ขนาดกว้าง ๐.๔๐ เมตร ยาวประมาณ ๒๖๐ เมตร บริเวณถนนวิภาวดีรังสิต ๔๑ (ข้าง ธกส.)			๘๕๐,๐๐๐ (เทศบาล)			-วางระบายน้ำ คสล. ยาว ประมาณ ๒๖๐ เมตร	-มีระบบการ ระบายน้ำที่ได้ มาตรฐาน ลด ปัญหาน้ำท่วม ซ้ำ	กองช่าง
๔๐	โครงการปรับปรุงฟุตบาท ตลาดสดเทศบาล (ชุมชน ตลาดเทศบาล)	-เพื่อปรับปรุง ฟุต บาทให้ประ สิทธิภาพได้ มาตรฐาน -ทำให้ ทัศนียภาพดูเป็น ระเบียบเรียบร้อย	-ปรับปรุงฟุตบาทตลาดสด เทศบาล ระยะทาง ๑๐๐ เมตร				๕๐๐,๐๐๐ (เทศบาล)		-ปรับปรุง ฟุตบาท ระยะทาง ๑๐๐ เมตร	-มีความ สะดวก ปลอดภัยใน การใช้ถนน ของประชาชน	กองช่าง

ที่	โครงการ	วัตถุประสงค์	เป้าหมาย (ผลผลิตของ โครงการ)	งบประมาณ					ตัวชี้วัด (KPI)	ผลที่คาดว่าจะได้รับ	หน่วย งานรับ ผิด ชอบ หลัก
				๒๕๖๑ (บาท)	๒๕๖๒ (บาท)	๒๕๖๓ (บาท)	๒๕๖๔ (บาท)	๒๕๖๕ (บาท)			
๔๑	โครงการปรับปรุงฟุตบาทถนนทั้งสองฝั่งจากซอยวิภาวดีรังสิต ๒๑ ฝั่งขวามือซอยวิภาวดีรังสิต ๒๓ ฝั่งซ้ายมือ (ชุมชนเมโทรพัฒนา)	-เพื่อปรับปรุงฟุตบาทให้ประสิทธิ ภาพ ได้มาตรฐาน -ทำให้ทัศนียภาพดูเป็นระเบียบเรียบร้อย	-ปรับปรุงฟุตบาทถนน ทั้ง สอง ฝั่ง จาก ซอย วิภาวดีรังสิต ๒๑ ฝั่ง ขวามือซอยวิภาวดีรังสิต ๒๓ ฝั่ง ซ้าย มือ ระยะทาง๓๐๐ เมตร		๕๐๐,๐๐๐ (เทศบาล)				-ปรับปรุงฟุตบาท ระยะทาง ๓๐๐ เมตร	-มีความสะดวกปลอดภัยในการใช้ถนนของประชาชน	กองช่าง
๔๒	โครงการเปลี่ยนหลอดไฟถนนสายหลักจากธนาคารกสิกรไทยถึงหลังสถานีรถไฟ (ชุมชนตลาดเทศบาล)	- เพื่อความสะดวกแก่ประชาชนบริเวณดังกล่าว - เพื่อความปลอดภัยในชีวิตและทรัพย์สินของประชาชน	-เปลี่ยนหลอดไฟถนนสายหลักจากธนาคารกสิกรไทยถึงหลังสถานีรถไฟ เป็นหลอดไฟแบบ LED				๑๖๐,๐๐๐ (เทศบาล)		-หลอดไฟฟ้าแบบ LED	- ประชาชนเกิดความปลอดภัยในชีวิตแลทรัพย์สินเกิดความ เป็นระเบียบเรียบร้อยของบ้านเมือง	กองช่าง

ที่	โครงการ	วัตถุประสงค์	เป้าหมาย (ผลผลิตของโครงการ)	งบประมาณ					ตัวชี้วัด (KPI)	ผลที่คาดว่าจะได้รับ	หน่วยงาน รับผิดชอบหลัก
				๒๕๖๑ (บาท)	๒๕๖๒ (บาท)	๒๕๖๓ (บาท)	๒๕๖๔ (บาท)	๒๕๖๕ (บาท)			
๔๓	โครงการปรับปรุงถนน คสล. และยกระดับฝารายระบายน้ำ คสล.ถนนวิภาวดีรังสิต ๑๘ (ซอยอินทนิล) หมู่ที่ ๑ ต.เวียงสระ อ.เวียงสระ จ.สุราษฎร์ธานี (ชุมชนตลาดเทศบาล และชุมชนสีแยกเอเชีย)	-เพื่อความสะดวกในการคมนาคม ลดปัญหาน้ำท่วมขัง -เพื่อความปลอดภัยในการใช้รถใช้ถนน -เพื่อปรับปรุงระบบระบายน้ำ ให้มีประสิทธิภาพได้มาตรฐานและมีความปลอดภัย	-ก่อสร้างปรับปรุงถนน คสล. กว้าง ๕.๕๐ เมตร หนาเฉลี่ย ๐.๑๕ เมตร ยาวประมาณ ๖๐๐.๐๐ เมตร หรือมีพื้นที่ไม่น้อยกว่า ๓,๓๐๐ ตารางเมตร พร้อมยกระดับฝารายน้ำที่ระบายน้ำ ยาวประมาณ ๔๗๕.๐๐ เมตร	๔,๘๕๖,๐๐๐ (เทศบาล)					-ประชาชนมีเส้นทางคมนาคมที่ได้มาตรฐานเพิ่มขึ้น ๑ เส้นทาง	-ประชาชนมีความปลอดภัยในการใช้รถใช้ถนน -มีระบบการระบายน้ำที่ได้มาตรฐาน -ลดปัญหาน้ำท่วมขังป้องกันถนนชำรุดเสียหาย	กองช่าง

ที่	โครงการ	วัตถุประสงค์	เป้าหมาย (ผลผลิตของโครงการ)	งบประมาณ					ตัวชี้วัด (KPI)	ผลที่คาดว่าจะได้รับ	หน่วยงาน รับผิดชอบหลัก	
				๒๕๖๑ (บาท)	๒๕๖๒ (บาท)	๒๕๖๓ (บาท)	๒๕๖๔ (บาท)	๒๕๖๕ (บาท)				
๔๔	โครงการปูถนนแอสฟัลท์ ดิถคคอนกรีต ถนนวิภาวดีรังสิต ๓๗ (ซอยรวมแพทย์) หมู่ที่ ๑ ต.เวียงสระ อ.เวียงสระ จ.สุราษฎร์ธานี (ชุมชนสี่แยกเอเชียเหนือ)	-เพื่อความปลอดภัยในการใช้รถใช้ถนน -เพื่อปรับปรุงระบบระบายน้ำให้มีประสิทธิภาพได้มาตรฐานและมีความปลอดภัย	-ก่อสร้างปูถนนแอสฟัลท์ดิถคคอนกรีตถนนวิภาวดีรังสิต ๓๗ (ซอยรวมแพทย์) ขนาดกว้าง ๕.๔๐ เมตร หนาเฉลี่ย ๐.๐๕ เมตร ยาวประมาณ ๓๓๔.๐๐ เมตร หรือมีพื้นที่ไม่น้อยกว่า ๑,๘๓๐.๐๐ ตารางเมตร	๗๕๔,๐๐๐ (เทศบาล)						-ประชาชนมีเส้นทางคมนาคมที่ได้มาตรฐานเพิ่มขึ้น ๑ เส้นทาง	-มีระบบคมนาคมที่ได้มาตรฐาน -ประชาชนมีความปลอดภัยในการใช้รถใช้ถนน	กองช่าง

ที่	โครงการ	วัตถุประสงค์	เป้าหมาย (ผลผลิตของโครงการ)	งบประมาณ					ตัวชี้วัด (KPI)	ผลที่คาดว่าจะ ได้รับ	หน่วยงาน รับผิดชอบหลัก
				๒๕๖๑ (บาท)	๒๕๖๒ (บาท)	๒๕๖๓ (บาท)	๒๕๖๔ (บาท)	๒๕๖๕ (บาท)			
๔๕	โครงการก่อสร้างถนนแอสฟัลต์ติกคอนกรีต ถนนวิภาวดีรังสิต ๒๐/๑ หมู่ที่ ๑ ต.เวียงสระ อ.เวียงสระ จ.สุราษฎร์ธานี (ชุมชนสีแยกเอเชีย)	-เพื่อความสะดวกในการคมนาคม ลดปัญหาน้ำท่วมขัง -เพื่อความปลอดภัยในการใช้รถใช้ถนน	-ก่อสร้างถนนแอสฟัลต์ติกคอนกรีต ขนาดกว้าง ๖.๐๐ เมตร หนาเฉลี่ย ๐.๐๕ เมตร ยาวประมาณ ๓๒๐.๐๐ เมตร หรือมีพื้นที่ไม่น้อยกว่า ๑,๙๒๐.๐๐ ตารางเมตร	๑,๐๐๐,๐๐๐ (เทศบาล)					-ประชาชนมีเส้นทางคมนาคมที่ได้มาตรฐานเพิ่มขึ้น ๑ เส้นทาง	-มีระบบคมนาคมที่ได้มาตรฐาน -ประชาชนมีความปลอดภัยในการใช้รถใช้ถนน	กองช่าง
๔๖	โครงการก่อสร้างปรับปรุงถนน ค.ส.ล. พร้อมรางวี บริเวณถนนวิภาวดีรังสิต ๓๓ (ถนนเกาะคันธง/กำนันแช็บ) ม.๔ ต.บ้านส้อง อ.เวียงสระ จ.สุราษฎร์ธานี (ชุมชนเมโทรพัฒนา)	-เพื่อความปลอดภัยในการใช้รถใช้ถนน	-ก่อสร้างปรับปรุงถนน ค.ส.ล. กว้างเฉลี่ย ๑๓.๐๐ ม. ยาวประมาณ ๓๖๕.๐๐ ม. และ กว้างเฉลี่ย ๙.๐๐ ม. ยาวประมาณ ๑๔๕.๐๐ ม. ขนาด ๐.๑๕ ม. พร้อมรางวียาวประมาณ ๔๗๔.๐๐ ม.	๖,๕๐๐,๐๐๐ (บาท)					-ประชาชนมีเส้นทางคมนาคมที่ได้มาตรฐานเพิ่มขึ้น ๑ เส้นทาง	- ประชาชนมีความปลอดภัยในการใช้รถใช้ถนน	กองช่าง

ที่	โครงการ	วัตถุประสงค์	เป้าหมาย (ผลผลิตของโครงการ)	งบประมาณ					ตัวชี้วัด (KPI)	ผลที่คาดว่าจะได้รับ	หน่วยงาน รับผิดชอบหลัก
				๒๕๖๑ (บาท)	๒๕๖๒ (บาท)	๒๕๖๓ (บาท)	๒๕๖๔ (บาท)	๒๕๖๕ (บาท)			
๔๗	โครงการวางท่อระบายน้ำ ค.ส.ล. พร้อมบ่อพักฝารางวี ก่อสร้างรางระบายน้ำ ค.ส.ล. พร้อมบ่อพักฝารางวี และก่อสร้างถนน ค.ส.ล. บริเวณถนนวิภาวดีรังสิต ๑๙ ถนนฮั่วไต้ ต่อเนื่องถึงหลังการขยายทาง ๓ ม. ๔ ต. บ้านสีทอง อ. เวียงสระ จ. สุราษฎร์ธานี (ชุมชนแม่โพธิ์พัฒนา)	-เพื่อปรับปรุงระบบระบายน้ำให้มีประสิทธิภาพได้มาตรฐานและมีความปลอดภัย -เพื่อความปลอดภัยในการใช้รถใช้ถนน	-วางท่อระบายน้ำ ค.ส.ล. ขนาดเส้นผ่าศูนย์กลาง ๐.๖๐ ม. (มอก.ชั้น๓) พร้อมบ่อพักฝารางวียาวประมาณ ๑๘๕.๐๐ ม. , ก่อสร้างรางระบายน้ำ ค.ส.ล. ขนาดกว้าง ๐.๕๐ ม. พร้อมบ่อพักฝารางวียาวประมาณ ๑๑๐.๐๐ ม. ก่อสร้างถนน ค.ส.ล. กว้าง ๔.๐๐ ม. หน้า ๐.๑๕ ม. ยาวประมาณ ๑๙.๐๐ ม. หรือมีพื้นที่ไม่น้อยกว่า ๗๖.๐๐ ตร.ม. และก่อสร้างถนน ค.ส.ล. กว้าง ๔.๐๐ ม. หน้า ๐.๑๕ ม. ยาวประมาณ ๑๗๐.๐๐ ม. หรือ มีพื้นที่ไม่น้อยกว่า ๖๘๐.๐๐ ตร.ม	๑,๗๕๐,๐๐๐ (เทศบาล)					-ท่อระบายน้ำพร้อมบ่อพักฝารางวี และถนน ความยาว ๑๗๐.๐๐ เมตร	-มีระบบการระบายน้ำที่ได้มาตรฐาน -ลดปัญหาน้ำท่วมขังป้องกันถนนชำรุดเสียหาย - ประชาชนมีความปลอดภัยในการใช้รถใช้ถนน	กองช่าง

ที่	โครงการ	วัตถุประสงค์	เป้าหมาย (ผลผลิตของโครงการ)	งบประมาณ					ตัวชี้วัด	ผลที่คาดว่าจะ ได้รับ	หน่วยงานที่ รับผิดชอบ
				๒๕๖๑	๒๕๖๒	๒๕๖๓	๒๕๖๔	๒๕๖๕			
๔๘	โครงการก่อสร้างถนน คสล. บริเวณถนนวิภาวดีรังสิต ๒ (ขอยน้ำเสียน) หมู่ที่ ๔ ต.บ้านส้อง อ.เวียงสระ จ.สุราษฎร์ธานี (ชุมชนรักถิ่น)	-เพื่อความ ปลอดภัยในการ ใช้รถใช้ถนน	-ก่อสร้างถนน คสล. กว้าง ๔.๐๐-๕.๐๐ ม. หนาเฉลี่ย ๐.๑๕ ม. ยาว ประมาณ ๑๒๒.๐๐ ม. หรือมี พื้นที่ไม่น้อยกว่า ๕๖๔.๐๐ ตร.ม	๓๙๖,๐๐๐ (เทศบาล)					-ถนน คสล. ความยาว ๑๒๒ เมตร	- ประชาชนมี ความปลอดภัย ในการใช้รถใช้ ถนน	กองช่าง

ร.ล.	โครงการ	วัตถุประสงค์	เป้าหมาย (ผลผลิตของโครงการ)	งบประมาณ					ตัวชี้วัด (KPI)	ผลที่คาดว่าจะ ได้รับ	หน่วยงาน รับผิดชอบ
				๒๕๖๑ (บาท)	๒๕๖๒ (บาท)	๒๕๖๓ (บาท)	๒๕๖๔ (บาท)	๒๕๖๕ (บาท)			
๔๙	โครงการปรับปรุงเสาไฟฟ้า ประติมากรรมและโคมไฟฟ้า LED บริเวณสวนสุขภาพ หน้าสำนักงาน สาธารณสุขอำเภอเวียงสระ หมู่ที่ ๔ ต.บ้านสี อ.เวียงสระ จ.สุราษฎร์ธานี (ชุมชนรักถิ่น)	-เพื่อปรับปรุงเสา ไฟฟ้า ประติมากรรม และโคมไฟฟ้า LED ให้สามารถ ใช้งานได้ ตามปกติ	-ปรับปรุงเสาไฟฟ้า ประติมากรรม ขนาดสูง ๔.๐๐ เมตร และโคมไฟฟ้า LED ขนาด ๔๐ w พร้อม อุปกรณ์ จำนวน ๙ ชุด		๑๕๐,๐๐๐ (เทศบาล)				-สามารถ ปรับปรุงเส ไฟฟ้า ประติมากรรม และโคม ไฟฟ้า LED จำนวน ๙ ชุด	-เสาไฟฟ้า ประติมากรรม และโคม ไฟฟ้า LED สามารถใ ้งานได้ ตามปกติ มี แสงสว่างที่ เพียงพอ	กองช่าง
๕๐	โครงการก่อสร้างวางท่อระบายน้ำ คสล. พร้อมบ่อพักฝารางวี และ ปรับปรุงถนน คสล. บริเวณถนน วิภาวดีรังสิต ๔๕/๑ (ถนนหลังบ้านพัก ครู) หมู่ที่ ๑ ต.เวียงสระ อ.เวียงสระ จ.สุราษฎร์ธานี (ชุมชนสี แยกเอเชียเหนือ)	-เพื่อใ ให้ ประชาชนมีความ สะดวกและ ปลอดภัยในการ ใช้รถใช้ถนน และมีระบบ ระบายน้ำที่มี มาตรฐาน	-ก่อสร้างวางท่อระบายน้ำ คสล. ขนาดเส้นผ่าศูนย์กลาง ๐.๖๐ เมตร (มอก.ชั้น ๓) พร้อมบ่อพักฝารางวียาว ๒๒๕.๐๐ เมตร และปรับปรุง ถนน คสล.ขนาดกว้าง ๕ เมตร ยาว ๒๒๕.๐๐ เมตร หนา ๐.๑๕ เมตร หรือมีพื้นที่ ไม่น้อยกว่า ๑,๑๒๕.๐๐ ตารางเมตร	๑,๖๕๐,๐๐๐ (เทศบาล)				-ประชาชน มีเส้นทาง คมนาคมที่ได้ มาตรฐาน เพิ่มขึ้น ๑ เส้นทาง	-ประชาชนได้ใช้ เส้นทางในการ สัญจรสะดวก และปลอดภัย	กองช่าง	

ร	โครงการ	วัตถุประสงค์	เป้าหมาย (ผลผลิตของโครงการ)	งบประมาณ					ตัวชี้วัด (KPI)	ผลที่คาดว่าจะได้รับ	หน่วยงานรับผิดชอบหลัก
				๒๕๖๑ (บาท)	๒๕๖๒ (บาท)	๒๕๖๓ (บาท)	๒๕๖๔ (บาท)	๒๕๖๕ (บาท)			
๕๑	โครงการบุกเบิกถนนหินคลุก บริเวณข้างร้านเจ้าสัว หมู่ที่ ๔ ต.บ้านส้อง อ.เวียงสระ จ.สุราษฎร์ธานี (ชุมชนตลาดเทศบาล)	- เพื่อ ให้ประชาชนมีความสะดวกและปลอดภัยในการสัญจร	-บุกเบิกถนนหินคลุกขนาดกว้าง ๔.๐๐ เมตร ยาว ๑๐๕.๐๐ เมตร หนา ๐.๑๕ เมตร หรือมีพื้นที่ไม่น้อยกว่า ๔๒๐.๐๐ ตารางเมตร	๒๐๐,๐๐๐ (เทศบาล)					- ประชาชนมีเส้นทางคมนาคมที่ได้มาตรฐานเพิ่มขึ้น ๑ เส้นทาง	ประชาชนได้ใช้เส้นทางในการสัญจรสะดวกและปลอดภัย	กองช่าง
๕๒	โครงการก่อสร้างถนนคอนกรีตเสริมเหล็ก และก่อสร้างรางระบายน้ำ คสล.บริเวณซอยป่าเอียด (ข้างร้านซีดีคุณดี) หมู่ที่ ๑๐ ต.บ้านส้อง อ.เวียงสระ จ.สุราษฎร์ธานี (ชุมชนสี่แยกบ้านส้องเหนือ)	- เพื่อ ให้ประชาชนมีความสะดวกและปลอดภัยในการใช้รถใช้ถนน และมีระบบระบายน้ำ ที่มีมาตรฐาน	-ก่อสร้างถนนคอนกรีตเสริมเหล็ก ขนาดกว้าง ๓.๓๐ เมตร หนา ๐.๑๕ เมตร ยาว ๑๔๐.๐๐ เมตร หรือมีพื้นที่ไม่น้อยกว่า ๔๖๒.๐๐ ตารางเมตร และก่อสร้างรางระบายน้ำ คสล.ขนาดกว้าง ๐.๕๐ เมตร ยาว ๑๔๐ เมตร	๘๐๐,๐๐๐ (เทศบาล)					- ประชาชนมีเส้นทางคมนาคมที่ได้มาตรฐานเพิ่มขึ้น ๑ เส้นทาง	-ประชาชนได้ใช้เส้นทางในการสัญจรสะดวกและปลอดภัย	กองช่าง

ที่	โครงการ	วัตถุประสงค์	เป้าหมาย (ผลผลิตของโครงการ)	งบประมาณ					ตัวชี้วัด (KPI)	ผลที่คาดว่าจะได้รับ	หน่วยงาน รับผิดชอบหลัก	
				๒๕๖๑ (บาท)	๒๕๖๒ (บาท)	๒๕๖๓ (บาท)	๒๕๖๔ (บาท)	๒๕๖๕ (บาท)				
๕๓	โครงการก่อสร้างวางท่อระบายน้ำ คสล.พร้อมบ่อพักฝารางวี พร้อม ปรับปรุงถนน คสล. บริเวณสนาม กีฬาเทศบาลตำบลเวียงสระ ม. ๒ ต. บ้านสี อ. เวียงสระ จ.สุราษฎร์ธานี (ชุมชนหน้าสถานี)	- เพื่อ ให้ ประชาชนมี ความสะดวก และปลอดภัย ในการใช้รถใช้ ถนน และมี ระบบระบาย น้ำ ที่มี มาตรฐาน	-ก่อสร้างวางท่อระบาย น้ำ คสล. ขนาด เส้นผ่าศูนย์กลาง ๐.๖๐ เมตร (มอก.ชั้น ๓) พร้อมบ่อพักฝารางวี ยาวประมาณ ๒๑๓.๐๐ เมตร พร้อมปรับปรุง ถนน คสล.ขนาดกว้าง ๕.๐๐ เมตร ยาว ๓๕๓.๐๐ เมตรหนา เฉลี่ย ๐.๑๕ เมตร และ ปรับปรุงถนน คสล. ขนาดกว้าง ๔.๐๐ เมตร ยาว ๑๒๘.๐๐ เมตร หนาเฉลี่ย ๐.๑๕ เมตร หรือมีพื้นที่รวมถนน ทั้งหมดไม่น้อยกว่า ๒,๒๗๗.๐๐ ตาราง เมตร		๓,๐๐๐,๐๐๐ (เทศบาล)					- ประชาชน มีเส้นทาง คมนาคมที่ ได้มาตรฐาน เพิ่มขึ้น ๑ เส้นทาง	ประชาชนได้ใช้ เส้นทางในการสัญจร สะดวกและปลอดภัย	กองช่าง

ที่	โครงการ	วัตถุประสงค์	เป้าหมาย (ผลผลิตของโครงการ)	งบประมาณ					ตัวชี้วัด (KPI)	ผลที่คาดว่าจะได้รับ	หน่วยงาน รับผิดชอบหลัก
				๒๕๖๑ (บาท)	๒๕๖๒ (บาท)	๒๕๖๓ (บาท)	๒๕๖๔ (บาท)	๒๕๖๕ (บาท)			
๕๔	โครงการก่อสร้างวางกล่องเรียงหิน ป้องกันการพังทลายของตลิ่งริม คลองตาล บริเวณถนนเลียบบคลอง ตาล (ต่อจากเดิม) หมู่ที่ ๒ ต.บ้านส้อง อ.เวียงสระ จ.สุราษฎร์ ธานี (ชุมชนหน้าสถานี)	-เพื่อป้องกัน น้ำกัดเซาะ ตลิ่งริมคลอง ตาล และ ป้องกัน ทรัพย์สินของ ทางราชการ และของ ประชาชน	-ก่อสร้างวางกล่องเรียง หินป้องกันการพังทลาย ของตลิ่งริมคลองตาล ความยาวประมาณ ๕๐ เมตร		๗๓๐,๐๐๐ (เทศบาล)				-สามารถ ก่อสร้างวาง กล่องเรียง หินความ ยาว ประมาณ ๕๐ เมตร	-สามารถป้องกันน้ำ กัดเซาะตลิ่งริมคลอง ตาล ป้องกัน ทรัพย์สินของทาง ราชการและของ ประชาชนได้	กองช่าง

ที่	โครงการ	วัตถุประสงค์	เป้าหมาย (ผลผลิตของโครงการ)	งบประมาณ					ตัวชี้วัด (KPI)	ผลที่คาดว่าจะได้รับ	หน่วยงาน รับผิดชอบหลัก	
				๒๕๖๑ (บาท)	๒๕๖๒ (บาท)	๒๕๖๓ (บาท)	๒๕๖๔ (บาท)	๒๕๖๕ (บาท)				
๕๕	โครงการก่อสร้างบุกเบิกถนนหินคลุกบริเวณซอยบ้านครุฑอุทัย หมู่ที่ ๑๐ ต.บ้านสี อ.เวียงสระ จ.สุราษฎร์ธานี(ชุมชนยุพราช)	- เพื่อ ให้ประชาชนมีความสะดวกและปลอดภัยในการใช้รถใช้ถนน	-ก่อสร้างบุกเบิกถนนหินคลุก ขนาดกว้าง ๕ เมตร หน้า ๐.๒๐ เมตร ยาว ๑๘๔.๐๐ เมตร หรือมีพื้นที่ไม่น้อยกว่า ๙๒๐ ตารางเมตร จำนวน ๑ สาย		๓๙๕,๐๐๐ (เทศบาล)					- สามารถบุกเบิกถนนหินคลุกความยาว ๑๘๔ เมตรจำนวน ๑ สาย	-ประชาชนได้ใช้เส้นทางในการสัญจรสะดวกและปลอดภัย	กองช่าง
๕๖	โครงการก่อสร้างบุกเบิกถนนหินผุบริเวณถนนเลียบคลองตาล ตั้งแต่หลังโคกเชื่อม ถึง ซ้ำบ้านครุฑอุทัย หมู่ที่ ๔ ต.บ้านสี อ.เวียงสระ จ.สุราษฎร์ธานี (ชุมชนตลาดเทศบาล)	- เพื่อ ให้ประชาชนมีความสะดวกและปลอดภัยในการใช้รถใช้ถนน	-ก่อสร้างบุกเบิกถนนหินผุ ขนาดกว้าง ๖.๐๐ เมตร หน้าเฉลี่ย ๐.๓๐ เมตร ยาวประมาณ ๖๖๕ เมตร หรือมีพื้นที่ไม่น้อยกว่า ๓,๙๙๐.๐๐ ตารางเมตร		๑,๐๐๐,๐๐๐ (เทศบาล)					-สามารถบุกเบิกถนนหินผุความยาวประมาณ ๖๖๕ เมตร จำนวน ๑ สาย	-ประชาชนมีความปลอดภัยในการใช้รถใช้ถนน	กองช่าง

แบบ ผ.๐๒

ที่	โครงการ	วัตถุประสงค์	เป้าหมาย (ผลผลิตของโครงการ)	งบประมาณ					ตัวชี้วัด (KPI)	ผลที่คาดว่าจะได้รับ	หน่วยงาน รับผิดชอบหลัก
				๒๕๖๑ (บาท)	๒๕๖๒ (บาท)	๒๕๖๓ (บาท)	๒๕๖๔ (บาท)	๒๕๖๕ (บาท)			
๕๗	โครงการวางกล่องเรียงหินป้องกันการพังทลายของตลิ่งริมคลองตาล บริเวณถนนเลียบบคลองตาล ต่อจากเขื่อนเดิม หมู่ที่ ๒ ต.บ้านส้อง อ.เวียงสระ จ.สุราษฎร์ธานี (ชุมชนหน้าสถานี)	- เพื่อป้องกันน้ำกัดเซาะตลิ่งริมคลองตาล	- ก่อสร้างวางกล่องเรียงหินป้องกันการพังทลายของตลิ่งริมคลองตาล บริเวณถนนเลียบบคลองตาล ความยาวประมาณ ๖๐ เมตร ต่อจากเขื่อนเดิม		๘๗๑,๐๐๐ (เทศบาล)				- สามารถก่อสร้างวางกล่องเรียงหิน ความยาวประมาณ ๖๐ เมตร	- สามารถป้องกันน้ำกัดเซาะตลิ่งริมคลองตาลได้	กองช่าง
๕๘	โครงการก่อสร้างรางระบายน้ำ คสล. พร้อมบ่อพักฝารางวี และขยายผิวจราจร ค.ส.ล. บริเวณถนนสมเด็จพระยุพราช ๗ (ซอยโกหลิ) ช่วงตั้งแต่สี่แยกขอยลุ่ยถึงถนนหน้าโรงเรียนบ้านส้องหมู่ที่ ๑๐ ต. บ้านส้อง อ.เวียงสระ จ.สุราษฎร์ธานี (ชุมชนยุพราช)	- เพื่อให้ประชาชนมีความสะดวกและปลอดภัยในการใช้รถใช้ถนน และมีระบบระบายน้ำ ที่มีมาตรฐาน	- ก่อสร้างรางระบายน้ำ คสล. ขนาดกว้าง ๐.๕๐ เมตร พร้อมบ่อพักฝารางวี ยาว ๑๑๕.๐๐ เมตร และขยายผิวจราจร คสล. หนา ๐.๑๕ เมตร หรือมีพื้นที่ไม่น้อยกว่า ๑๒๐.๗๕ ตร.ม.		๔๘๐,๐๐๐ (เทศบาล)				- สามารถก่อสร้างรางระบายน้ำ พร้อมบ่อพักฝารางวี ยาวประมาณ ๑๑๕.๐๐ เมตร	- ประชาชนได้ใช้เส้นทางในการสัญจรสะดวกและปลอดภัย	กองช่าง

ร.ก.	โครงการ	วัตถุประสงค์	เป้าหมาย (ผลผลิตของโครงการ)	งบประมาณ					ตัวชี้วัด (KPI)	ผลที่คาดว่าจะได้รับ	หน่วยงาน รับผิดชอบหลัก	
				๒๕๖๑ (บาท)	๒๕๖๒ (บาท)	๒๕๖๓ (บาท)	๒๕๖๔ (บาท)	๒๕๖๕ (บาท)				
๕๔	โครงการปรับปรุงซ่อมแซมเขื่อนป้องกันการพังทลายของตลิ่งริมคลองตาล จำนวน ๔ จุด บริเวณเขื่อนป้องกันการพังทลายของตลิ่งริมคลองตาลเดิม หมู่ที่ ๔ ต.บ้านสี้อง อ.เวียงสระ จ.สุราษฎร์ธานี	-เพื่อป้องกันน้ำกัดเซาะตลิ่งริมคลองตาล และป้องกันการทรุดตัวของทางราชการและของประชาชน	-ปรับปรุงซ่อมแซมเขื่อนป้องกันการพังทลายของตลิ่งริมคลองตาล จำนวน ๔ จุด ยาวรวม ๑๐๔.๐๐ เมตร		๓,๗๙๕,๐๐๐ (เทศบาล)					-ปรับปรุงซ่อมแซมเขื่อนริมคลองตาลจำนวน ๑ แห่ง	-สามารถป้องกันน้ำกัดเซาะตลิ่งริมคลองตาลป้องกันการทรุดตัวของทางราชการและของประชาชนได้	กองช่าง

ที่	โครงการ	วัตถุประสงค์	เป้าหมาย (ผลผลิตของ โครงการ)	งบประมาณ					ตัวชี้วัด (KPI)	ผลที่คาดว่าจะได้รับ	หน่วยงาน รับผิดชอบหลัก
				๒๕๖๑ (บาท)	๒๕๖๒ (บาท)	๒๕๖๓ (บาท)	๒๕๖๔ (บาท)	๒๕๖๕ (บาท)			
๖๐	โครงการก่อสร้างรางระบายน้ำ ค.ส.ล. พร้อมบ่อพักฝารางวี บริเวณถนนวิภาวดีรังสิต ๑๗ (ถนนข้างการไฟฟ้าส่วนภูมิภาคอำเภอเวียงสระ) หมู่ที่ ๔ ต.บ้านส้อง อ.เวียงสระ จ.สุราษฎร์ธานี (ชุมชนเมโทรพัฒนา)	-เพื่อให้ประชาชนมีความสะดวกและปลอดภัยในการใช้รถใช้ถนน และมีระบบระบายน้ำที่มีมาตรฐาน	-ก่อสร้างรางระบายน้ำ ค.ส.ล. ขนาดกว้าง ๐.๕๐ เมตร พร้อมบ่อพักฝารางวี ยาว ๘๐.๐๐ เมตร		๓๖๐,๐๐๐ (เทศบาล)				-ก่อสร้างรางระบายน้ำ ค.ส.ล. พร้อมบ่อพักฝารางวี ยาว ๘๐.๐๐ เมตร จำนวน ๑ สาย	-ประชาชนได้ใช้เส้นทางในการสัญจรสะดวกและปลอดภัย	กองช่าง
๖๑	โครงการบุกเบิกถนนหินคลุกบริเวณตรงข้ามโรงพยาบาลสัตว์เวียงสระ (หม้อจ้ำรัส) จรดถนนเจริญสุข (ซอยเมืองใน) หมู่ที่ ๑ ต.เวียงสระ อ.เวียงสระ จ.สุราษฎร์ธานี (ชุมชนสี่แยกเอเชียเหนือ)	-เพื่อให้ประชาชนมีความสะดวกและปลอดภัยในการใช้รถใช้ถนน และมีระบบระบายน้ำที่มีมาตรฐาน	-บุกเบิกถนนหินคลุก ขนาดกว้าง ๕.๐๐ เมตร หนา ๐.๑๕ เมตร ยาว ๒๘๐.๐๐ เมตร หรือมีพื้นที่ไม่น้อยกว่า ๑,๕๐๐ ตารางเมตร		๕๐๐,๐๐๐ (เทศบาล)				-บุกเบิกถนนหินคลุก ความยาว ๒๘๐.๐๐ เมตร จำนวน ๑ สาย	-ประชาชนได้ใช้เส้นทางในการสัญจรสะดวกและปลอดภัย	กองช่าง

ที่	โครงการ	วัตถุประสงค์	เป้าหมาย (ผลผลิตของโครงการ)	งบประมาณ					ตัวชี้วัด (KPI)	ผลที่คาดว่าจะ ได้รับ	หน่วยงาน รับผิดชอบหลัก	
				๒๕๖๑ (บาท)	๒๕๖๒ (บาท)	๒๕๖๓ (บาท)	๒๕๖๔ (บาท)	๒๕๖๕ (บาท)				
๖๒	โครงการปรับปรุงซ่อมแซมตลิ่งริมคลองตาลด้วยหินแอนตาไลท์คละขนาด บริเวณถนนเลียบริมคลองตาลต่อจากเขื่อนเดิมหลังปั้มน้ำมัน ปตท. หมู่ที่ ๔ ต.บ้านสี้อง อ.เวียงสระ จ.สุราษฎร์ธานี (ชุมชนตลาดเทศบาล)	-ป้องกันน้ำเซาะตลิ่งริมคลองตาล -เพื่อป้องกันน้ำท่วมเมืองกรณีฝนตกหนักและน้ำไหลหลากบริเวณพื้นที่	-ปรับปรุงซ่อมแซมตลิ่งริมคลองตาลด้วยหินแอนตาไลท์คละขนาดหน้า ๐.๕๐ เมตร ลาดเอียง ๗.๐๐ เมตร ยาว ๖๐.๐๐ เมตร		๕๐๐,๐๐๐ (เทศบาล)					-ป รั บ ป รุ ง ซ่อมแซมตลิ่งริมคลองตาลด้วยหินแอนตาไลท์คละขนาดความยาว ๖๐.๐๐ เมตร จำนวน ๑ แห่ง	- ช่วยป้องกันน้ำเซาะตลิ่งริมคลองตาล	กองช่าง
๖๓	โครงการก่อสร้างถนน ค.ส.ล. และก่อสร้างรางระบายน้ำ ค.ส.ล. พร้อมบ่อพักฝารางวิสองด้าน บริเวณซอยตลาดชุมชนบ้านสี้อง (ตรงข้ามร้านโกอ้วน) หมู่ที่ ๔ ต. บ้านสี้อง อ.เวียงสระ จ.สุราษฎร์ธานี (ชุมชนรักถิ่น)	- เพื่อ ใ้ ประชาชนมีความสะดวกและปลอดภัยในการใช้รถใช้ถนน และมีระบบระบายน้ำที่มีมาตรฐาน	-ก่อสร้างถนน ค.ส.ล. ขนาดกว้าง ๔.๐๐ เมตร ยาว ๕๘.๐๐ เมตร หรือมีพื้นที่ไม่น้อยกว่า ๒๓๒.๐๐ ตร.ม และก่อสร้างรางระบายน้ำ ค.ส.ล. ขนาดกว้าง ๐.๕๐ เมตร พร้อมบ่อพักฝารางวิสองด้าน ยาวรวม ๑๑๖.๐๐ เมตร		๔๙๕,๐๐๐ (เทศบาล)					-ประชาชนมีเส้นทางคมนาคมที่ได้มาตรฐานเพิ่มขึ้น ๑ เส้นทาง	-ประชาชนได้ใช้เส้นทางในการสัญจรสะดวกและปลอดภัย	กองช่าง

ที่	โครงการ	วัตถุประสงค์	เป้าหมาย (ผลผลิตของโครงการ)	งบประมาณ					ตัวชี้วัด (KPI)	ผลที่คาดว่าจะ ได้รับ	หน่วยงาน รับผิดชอบหลัก	
				๒๕๖๑ (บาท)	๒๕๖๒ (บาท)	๒๕๖๓ (บาท)	๒๕๖๔ (บาท)	๒๕๖๕ (บาท)				
๖๔	โครงการก่อสร้างวางท่อระบายน้ำ ค.ส.ล. พร้อมบ่อพักฝารางวี บริเวณถนนบ้านครอบครัว หมู่ที่ ๘ ต.เวียงสระ อ.เวียงสระ จ.สุราษฎร์ธานี (ชุมชนสี่แยกเอเชีย)	- เพื่อให้ประชาชนมีค ว า มสะดวกและปลอดภัยในการใช้ถนน และมีระบบระบายน้ำที่มีมาตรฐาน	-ก่อสร้างวางท่อระบายน้ำ ค.ส.ล. ขนาดเส้นผ่าศูนย์กลาง ๐.๖๐ เมตร (มอก.ชั้น ๓) พร้อมบ่อพักฝารางวี ยาว ๑๔๕.๐๐ เมตร		๒๕๓,๐๐๐ (เทศบาล)					-ก่อสร้างวางท่อระบายน้ำพร้อมบ่อพักฝารางวี ยาว ๑๔๕.๐๐ เมตร จำนวน ๑ สาย	-ประชาชนได้ใช้เส้นทางในการสัญจรสะดวกและปลอดภัย	กองช่าง

ที่	โครงการ	วัตถุประสงค์	เป้าหมาย (ผลผลิตของโครงการ)	งบประมาณ					ตัวชี้วัด (KPI)	ผลที่คาดว่าจะ ได้รับ	หน่วยงาน รับผิดชอบหลัก	
				๒๕๖๑ (บาท)	๒๕๖๒ (บาท)	๒๕๖๓ (บาท)	๒๕๖๔ (บาท)	๒๕๖๕ (บาท)				
๖๕	โครงการก่อสร้างรางระบายน้ำ พร้อมบ่อพักฝารางวี บริเวณด้านหลังอาคาร อเนกประสงค์ชุมชนเมโทรพัฒนา หมู่ที่ ๔ ต.บ้านสี้อง อ.เวียงสระ จ.สุราษฎร์ธานี (ชุมชนเมโทรพัฒนา)	- เพื่อ ให้ประชาชนมีความสะดวกและปลอดภัยในการใช้รถใช้ถนน และมีระบบระบายน้ำที่มีมาตรฐาน	- ก่อสร้างรางระบายน้ำ คสล. ขนาดกว้าง ๐.๕๐ เมตร พร้อมบ่อพักฝารางวี ยาว ๕๐.๐๐ เมตร		๒๒๕,๐๐๐ (เทศบาล)					- ก่อสร้างรางระบายน้ำ ยาว ๕๐.๐๐ เมตร	- ประชาชนได้ใช้เส้นทางในการสัญจรสะดวกและปลอดภัย	กองช่าง
๖๖	โครงการก่อสร้างถนนคอนกรีตเสริมเหล็กและวางท่อระบายน้ำ ค.ส.ล. พร้อมบ่อพักฝารางวี บริเวณถนนเลียบบคลองตาล (ต่อจากถนน ค.ส.ล.เดิมถึงด้านหลังร้านหนังสือสุนทรบุ๊ค) หมู่ที่ ๔ ตำบลบ้านสี้อง อำเภอเวียงสระ จังหวัดสุราษฎร์ธานี	- เพื่อ ให้ประชาชนมีความสะดวกและปลอดภัยในการใช้รถใช้ถนน และมีระบบระบายน้ำที่มีมาตรฐาน	ก่อสร้างถนน ค.ส.ล. กว้าง ๖.๐๐ เมตร ยาว ๒๖๐.๐๐ เมตร หนา ๐.๑๕ เมตร หรือมีพื้นที่ไม่น้อยกว่า ๑,๕๖๐.๐๐ ตารางเมตร และวางท่อระบายน้ำ ค.ส.ล. ขนาดเส้นผ่าศูนย์กลาง ๐.๖๐ เมตร (มอก.ชั้น ๓) พร้อมบ่อพักฝารางวี ยาว ๒๖๐.๐๐ เมตร			๒,๙๘๔,๓๐๐ (เทศบาล)				- ประชาชนมีเส้นทางคมนาคมที่ได้มาตรฐานเพิ่มขึ้น ๑ เส้นทาง	- ประชาชนได้ใช้เส้นทางในการสัญจรสะดวกและปลอดภัย	กองช่าง

ที่	โครงการ	วัตถุประสงค์	เป้าหมาย (ผลผลิตของโครงการ)	งบประมาณ					ตัวชี้วัด (KPI)	ผลที่คาดว่าจะ ได้รับ	หน่วยงาน รับผิดชอบหลัก
				๒๕๖๑ (บาท)	๒๕๖๒ (บาท)	๒๕๖๓ (บาท)	๒๕๖๔ (บาท)	๒๕๖๕ (บาท)			
๖๗	โครงการปรับปรุงสวนสาธารณะเทศบาลตำบลเวียงสระ หมู่ที่ ๔ ต.บ้านส้อง อ.เวียงสระ จ.สุราษฎร์ธานี	-เพื่อให้ประชาชนมีสวนสาธารณะเพื่อใช้ในการพักผ่อนหย่อนใจ และออกกำลังกายเพื่อสุขภาพ	- ปรับปรุงสวนสาธารณะเทศบาลตำบลเวียงสระ จำนวน ๑ แห่ง			๕๐๐,๐๐๐ (เทศบาล)			-สวนสาธารณะที่ได้มาตรฐานจำนวน ๑ แห่ง	-ประชาชนมีสวนสาธารณะเพื่อใช้ในการพักผ่อนหย่อนใจ และออกกำลังกายเพื่อสุขภาพ	กองช่าง
๖๘	โครงการก่อสร้างพื้นคอนกรีตเสริมเหล็กบริเวณด้านหลังมูลนิธิกุศลสงเคราะห์ (แป๊ะกง) หมู่ที่ ๔ ตำบลบ้านส้อง อ.เวียงสระ จ.สุราษฎร์ธานี	- เพื่อให้ประชาชนมีความสะดวกและปลอดภัยในการใช้รถใช้ถนน	-ก่อสร้างพื้นคอนกรีตเสริมเหล็ก กว้าง ๔.๕๐ - ๕.๐๐ เมตร หนา ๐.๑๕ เมตร ยาว ๖๔.๐๐ เมตร หรือมีพื้นที่ไม่น้อยกว่า ๓๐๔.๐๐ ตารางเมตร			๒๕๑,๕๐๐ (เทศบาล)			-พื้นคอนกรีตเสริมเหล็ก ยาว ๖๔ เมตร	-ประชาชนมีความปลอดภัยในการใช้รถใช้ถนน	

ที่	โครงการ	วัตถุประสงค์	เป้าหมาย (ผลผลิตของโครงการ)	งบประมาณ					ตัวชี้วัด (KPI)	ผลที่คาดว่าจะได้รับ	หน่วยงาน รับผิดชอบหลัก
				๒๕๖๑ (บาท)	๒๕๖๒ (บาท)	๒๕๖๓ (บาท)	๒๕๖๔ (บาท)	๒๕๖๕ (บาท)			
๖๙	โครงการก่อสร้างวางท่อระบายน้ำ ค.ส.ล. พร้อมบ่อพักฝารางวีบริเวณถนนสมเด็จพระพุทธราชา ๑ (ถนนช้าง รพ.) ม.๑๐ ต.บ้านสี้อง อ.เวียงสระ จ.สุราษฎร์ธานี (ชุมชนพุทธราชา)	-เพื่อปรับปรุงระบบระบายน้ำให้มีประสิทธิภาพได้มาตรฐานและมีความปลอดภัย	-ก่อสร้างวางท่อระบายน้ำ ค.ส.ล. ขนาดเส้นผ่าศูนย์กลาง ๐.๘๐ ม. (มอก. ชั้น ๓) พร้อมบ่อพักฝารางวียาวประมาณ ๙๕๐.๐๐ ม.	๖,๕๕๕,๐๐๐ (บาท)					-ท่อระบายน้ำ ค.ส.ล. ความยาว ๙๕๐ เมตร	-มีระบบการระบายน้ำที่ได้มาตรฐาน	กองช่าง
๗๐	โครงการก่อสร้างถนนแอสฟัลท์ติกคอนกรีต และวางท่อระบายน้ำ ค.ส.ล. พร้อมบ่อพักฝารางวี บริเวณถนนหลังโรงเรียนบ้านสี้อง ม.๑๐ ต.บ้านสี้อง อ.เวียงสระ จ.สุราษฎร์ธานี (ชุมชนพุทธราชา)	-เพื่อปรับปรุงระบบระบายน้ำให้มีประสิทธิภาพได้มาตรฐานและมีความปลอดภัย -เพื่อความปลอดภัยในการใช้รถใช้ถนน	-ก่อสร้างถนน แอสฟัลท์ติกคอนกรีต ขนาดกว้าง ๔.๕๐-๖.๐๐ ม. หนา ๐.๑๕ ม. ยาวประมาณ ๒๕๕.๐๐ ม. หรือมีพื้นที่ไม่น้อยกว่า ๑,๔๘๕.๐๐ ตร.ม. และวางท่อระบายน้ำ ค.ส.ล. ขนาดเส้นผ่าศูนย์กลาง ๐.๖๐ ม. (มอก. ชั้น๓) พร้อมบ่อพักฝารางวี ยาว ประมาณ ๓๑๕.๐๐ ม.	๒,๓๐๐,๐๐๐ (เทศบาล)					-ถนนแอสฟัลท์ติกคอนกรีต ความยาว ๒๕๕ เมตร	-มีระบบการระบายน้ำที่ได้มาตรฐาน -ประชาชนมีความปลอดภัยในการใช้รถใช้ถนน	กองช่าง

ที่	โครงการ	วัตถุประสงค์	เป้าหมาย (ผลผลิตของโครงการ)	งบประมาณ					ตัวชี้วัด (KPI)	ผลที่คาดว่าจะ ได้รับ	หน่วยงาน รับผิดชอบหลัก
				๒๕๖๑ (บาท)	๒๕๖๒ (บาท)	๒๕๖๓ (บาท)	๒๕๖๔ (บาท)	๒๕๖๕ (บาท)			
๗๑	โครงการก่อสร้างวางท่อระบายน้ำ คสล. พร้อมบ่อพักฝารางวี และก่อสร้างถนนคสล. และก่อสร้างรางระบายน้ำ คสล. พร้อมบ่อพักฝารางวี บริเวณด้านหลังห้องแถว ตั้งแต่ซอยโกหลีถึงหน้าโบสถ์ คริสต์ ม.๑๐ ต.บ้านส้อง อ.เวียงสระ จ.สุราษฎร์ธานี (ชุมชนยูพราช)	- เพื่อปรับปรุงระบบระบายน้ำให้มีประสิทธิภาพได้มาตรฐานและมีความปลอดภัย - เพื่อความสะดวกในการคมนาคมลดปัญหาน้ำท่วมขัง	- ก่อสร้างวางท่อระบายน้ำ คสล. ขนาดเส้นผ่าศูนย์กลาง ๐.๖๐ เมตร (มอก. ชั้น ๓) พร้อมบ่อพักฝารางวี ยาวประมาณ ๑๐๐.๐๐ เมตร และก่อสร้างถนนคสล. ขนาดกว้างเฉลี่ย ๒.๕๐ เมตร ยาว ๑๐๐.๐๐ เมตร หนาเฉลี่ย ๐.๑๒ เมตร และก่อสร้างรางระบายน้ำ คสล. ขนาดกว้าง ๐.๕๐ เมตร พร้อมบ่อพักฝารางวี ยาวประมาณ ๔๕.๐๐ เมตร		๕๐๐,๐๐๐ (เทศบาล)					- ประชาชนมีเส้นทางคมนาคมที่ได้มาตรฐานเพิ่มขึ้น ๑ เส้นทาง - มีระบบการระบายน้ำที่ได้มาตรฐาน - ลดปัญหาน้ำท่วมขัง - ป้องกันถนนชำรุดเสียหาย	กองช่าง

ที่	โครงการ	วัตถุประสงค์	เป้าหมาย (ผลผลิตของโครงการ)	งบประมาณ					ตัวชี้วัด (KPI)	ผลที่คาดว่าจะได้รับ	หน่วยงาน รับผิดชอบหลัก
				๒๕๖๑ (บาท)	๒๕๖๒ (บาท)	๒๕๖๓ (บาท)	๒๕๖๔ (บาท)	๒๕๖๕ (บาท)			
๗๒	โครงการก่อสร้างปรับปรุงถนน ค.ส.ล. และ วางท่อระบายน้ำ ค.ส.ล. บริเวณตรงข้ามอิมจันทร์ สยามกีฬาเทศบาลตำบลเวียงสะระ ม.๒ ต.บ้านส้อง อ.เวียงสะระ จ.สุราษฎร์ธานี	-เพื่อปรับปรุงระบบระบายน้ำให้มีประสิทธิภาพได้มาตรฐานและมีความปลอดภัย - เพื่อความสะดวกในการคมนาคม ลดปัญหาน้ำท่วมขัง	-ปรับปรุงถนน ค.ส.ล. กว้าง ๕.๐๐ เมตร หนา ๐.๑๕ เมตร ยาว ๘๙.๐๐ เมตร หรือมีพื้นที่ไม่น้อยกว่า ๔๓๖.๓๕ ต.ร.ม. (ไม่รวมบ่อพัก) พร้อมวางท่อระบายน้ำ ค.ส.ล.ขนาด Ø ๐.๖๐ เมตร (มอก.ชั้น๓) พร้อมบ่อพักยาว ๑๐๕.๐๐ เมตร			๖๖๖,๐๐๐ (เทศบาล)			-ประชาชนมีเส้นทางคมนาคมที่ได้มาตรฐานเพิ่มขึ้น ๑ เส้นทาง	-มีระบบการระบายน้ำที่ได้มาตรฐาน -ลดปัญหาน้ำท่วมขัง -ป้องกันถนนชำรุดเสียหาย	กองช่าง
๗๓	โครงการก่อสร้างป้ายโครงการสวนสาธารณะเฉลิมพระเกียรติ เนื่องในโอกาสมหามงคลพระราชพิธีบรมราชาภิเษก บริเวณสวนสาธารณะเทศบาลตำบลเวียงสะระ หมู่ที่ ๔ ต.บ้านส้อง อ.เวียงสะระ จ.สุราษฎร์ธานี	- เพื่อให้สวนสาธารณะมีป้ายโครงการที่มีความมั่นคง แข็งแรง และสวยงาม	-ก่อสร้างป้ายโครงการสวนสาธารณะเฉลิมพระเกียรติ เนื่องในโอกาสมหามงคลพระราชพิธีบรมราชาภิเษก จำนวน ๑ ป้าย		๒๔๓,๐๐๐ (เทศบาล)				-ป้ายโครงการสวนสาธารณะฯ จำนวน ๑ ป้าย	-สวนสาธารณะมีป้ายโครงการที่มีความมั่นคง แข็งแรง และสวยงาม	กองช่าง

ที่	โครงการ	วัตถุประสงค์	เป้าหมาย (ผลผลิตของ โครงการ)	งบประมาณ					ตัวชี้วัด (KPI)	ผลที่คาดว่าจะ ได้รับ	หน่วยงาน รับผิดชอบ
				๒๕๖๑ (บาท)	๒๕๖๒ (บาท)	๒๕๖๓ (บาท)	๒๕๖๔ (บาท)	๒๕๖๕ (บาท)			
๗๔	อุดหนุนการไฟฟ้าส่วนภูมิภาค อำเภอเวียงสระเพื่อขยายเขต ไฟฟ้าสาธารณะบริเวณถนน วิภาวดีรังสิต ๒๕ (ซอยทวี ทรัพย์) (ชุมชนเมโทร)	- เพื่อความสะดวกแก่ ประชาชนบริเวณ ดังกล่าว - เพื่อความปลอดภัย ในชีวิตและทรัพย์สิน ของประชาชน	- ขยายเขตไฟฟ้า สาธารณะถนนวิภาวดี รังสิต ๒๕ (ซอยทวี ทรัพย์) จำนวน ๑ สาย			๑๐๐,๐๐๐ (เทศบาล)			- เขต ไฟ ฟี่ า ส า ธ า ร ณะ เพิ่มขึ้น จำนวน ๑ สาย	- ประชาชนเกิดความ ปลอดภัยในชีวิตและ ทรัพย์สินเกิดความเป็น ระเบียบเรียบร้อย ของบ้านเมือง	กองช่าง
๗๕	อุดหนุนการไฟฟ้าส่วนภูมิภาค อำเภอเวียงสระเพื่อขยายเขต ไฟฟ้าสาธารณะบริเวณซอย บ้านป้ายม(ชุมชนพิทักษ์ธรรม)	- เพื่อความสะดวกแก่ ประชาชนบริเวณ ดังกล่าว - เพื่อความปลอดภัย ในชีวิตและทรัพย์สิน ของประชาชน	- ขยายเขตไฟฟ้า สาธารณะซอยบ้านป้า ยม จำนวน ๑ สาย				๑๐๐,๐๐๐ (เทศบาล)		- เขต ไฟ ฟี่ า ส า ธ า ร ณะ เพิ่มขึ้น จำนวน ๑ สาย	- ประชาชนเกิดความ ปลอดภัยในชีวิตและ ทรัพย์สินเกิดความเป็น ระเบียบเรียบร้อย ของบ้านเมือง	กองช่าง
๗๖	อุดหนุนการไฟฟ้าส่วนภูมิภาค อำเภอเวียงสระเพื่อขยายเขต ไฟฟ้าบริเวณซอยลุงเจริญ (สีบ ห้อง) (ชุมชนหน้าสถานี)	- เพื่อความสะดวกแก่ ประชาชนบริเวณ ดังกล่าว - เพื่อความ ปลอดภัยในชีวิตและ ทรัพย์สิน สิ้นของ ประชาชน	- ขยายเขตไฟฟ้า สาธารณะซอยลุง เจริญ (สีบ ห้อง) จำนวน ๑ สาย				๑๐๐,๐๐๐ (เทศบาล)		- เขต ไฟ ฟี่ า ส า ธ า ร ณะ เพิ่มขึ้น จำนวน ๑ สาย	- ประชาชนเกิดความ ปลอดภัยในชีวิตและ ทรัพย์สินเกิดความเป็น ระเบียบเรียบร้อย ของบ้านเมือง	กองช่าง

ที่	โครงการ	วัตถุประสงค์	เป้าหมาย (ผลผลิตของ โครงการ)	งบประมาณ					ตัวชี้วัด (KPI)	ผลที่คาดว่าจะได้รับ	หน่วยงาน รับผิดชอบหลัก
				๒๕๖๑(บาท)	๒๕๖๒ (บาท)	๒๕๖๓ (บาท)	๒๕๖๔ (บาท)	๒๕๖๕ (บาท)			
๗๗	อุดหนุนการไฟฟ้าส่วนภูมิภาค อำเภอเวียงสระเพื่อขยายเขตไฟฟ้า สาธารณะบริเวณถนนวิภาวดีรังสิต ๑๙ (ซอยอ่าวไถ่)	- เพื่อความสะดวกแก่ ประชาชนบริเวณ ดังกล่าว - เพื่อความ ปลอดภัยในชีวิตและ ทรัพย์สินของประชาชน	- ขยายเขตไฟฟ้า สาธารณะถนนวิภาวดี รังสิต ๑๙ (ซอยอ่าวไถ่) จำนวน ๑ สาย		๑๐๐,๐๐๐ (เทศบาล)				-เขตไฟฟ้า สาธารณะ เพิ่มขึ้น จำนวน ๑ สาย	- ประชาชนเกิดความ ปลอดภัยในชีวิตและ ทรัพย์สินเกิดความ เป็นระเบียบเรียบร้อยของ บ้านเมือง	กองช่าง
๗๘	โครงการขยายเขตไฟฟ้าสาธารณะ ถนนยุพราช ๔ (ซอยต้นท่อน) (ชุมชนยุพราช)	- เพื่อความสะดวกแก่ ประชาชนบริเวณ ดังกล่าว - เพื่อความ ปลอดภัยในชีวิตและ ทรัพย์สินของประชาชน	- ขยายเขตไฟฟ้า สาธารณะถนนยุพราช ๔ (ซอยต้นท่อน) จำนวน ๑ สาย		๑๐๐,๐๐๐ (เทศบาล)				-เขตไฟฟ้า สาธารณะ เพิ่มขึ้น จำนวน ๑ สาย	- ประชาชนเกิดความ ปลอดภัยในชีวิตและ ทรัพย์สินเกิดความ เป็นระเบียบเรียบร้อยของ บ้านเมือง	กองช่าง
๗๙	อุดหนุนการไฟฟ้าส่วนภูมิภาค อำเภอเวียงสระเพื่อขยายเขตไฟฟ้า สาธารณะบริเวณซอยจำเริญถึง หมู่บ้านมั่นคงเวียงสระ (ชุมชน ยุพราช)	- เพื่อความสะดวกแก่ ประชาชนบริเวณ ดังกล่าว - เพื่อความ ปลอดภัยในชีวิตและ ทรัพย์สินของประชาชน	- ขยายเขตไฟฟ้า สาธารณะซอยจำเริญ ถึงหมู่บ้านมั่นคงเวียง สระ จำนวน ๑ สาย		๑๐๐,๐๐๐ (เทศบาล)				-เขตไฟฟ้า สาธารณะ เพิ่มขึ้น จำนวน ๑ สาย	- ประชาชนเกิดความ ปลอดภัยในชีวิตและ ทรัพย์สินเกิดความ เป็นระเบียบเรียบร้อยของ บ้านเมือง	กองช่าง

ที่	โครงการ	วัตถุประสงค์	เป้าหมาย (ผลผลิตของโครงการ)	งบประมาณ					ตัวชี้วัด (KPI)	ผลที่คาดว่าจะ ได้รับ	หน่วยงาน รับผิดชอบหลัก
				๒๕๖๑ (บาท)	๒๕๖๒ (บาท)	๒๕๖๓ (บาท)	๒๕๖๔ (บาท)	๒๕๖๕ (บาท)			
๘๐	อุดหนุนการไฟฟ้าส่วนภูมิภาคอำเภอเวียงสระเพื่อขยายเขตไฟฟ้าสาธารณะบริเวณหมู่บ้านศิริรัตน์ (ขอยตลาดเปิดท้าย) (ชุมชนสี่แยกเอเชีย)	- เพื่อความสะดวกแก่ประชาชนบริเวณดังกล่าว - เพื่อความปลอดภัยในชีวิตและทรัพย์สินของประชาชน	- ขยายเขตไฟฟ้าสาธารณะหมู่บ้านศิริรัตน์ (ขอยตลาดเปิดท้าย) จำนวน ๑ สาย					๑๐๐,๐๐๐ (เทศบาล)	-เขตไฟฟ้าสาธารณะเพิ่มขึ้นจำนวน ๑ สาย	- ประชาชนเกิดความปลอดภัยในชีวิตและทรัพย์สินเกิดความเรียบร้อยของบ้านเมือง	กองช่าง
๘๑	อุดหนุนการไฟฟ้าส่วนภูมิภาคอำเภอเวียงสระเพื่อขยายเขตไฟฟ้าสาธารณะบริเวณถนนสมเด็จพระพุทธราชา ๘ (ขอยกราดร) (ชุมชนหน้าสถานี)	- เพื่อความสะดวกแก่ประชาชนบริเวณดังกล่าว - เพื่อความปลอดภัยในชีวิตและทรัพย์สินของประชาชน	- ขยายเขตไฟฟ้าสาธารณะบริเวณถนนสมเด็จพระพุทธราชา ๘ (ขอยกราดร) จำนวน ๑ สาย		๕๒,๑๐๐ (เทศบาล)				เขตไฟฟ้าสาธารณะเพิ่มขึ้นจำนวน ๑ สาย	- ประชาชนเกิดความปลอดภัยในชีวิตและทรัพย์สินเกิดความเรียบร้อยของบ้านเมือง	กองช่าง
๘๒	อุดหนุนการไฟฟ้าส่วนภูมิภาคอำเภอเวียงสระเพื่อขยายเขตไฟฟ้าสาธารณะ บริเวณ สี่แยกเอเชีย ถึงสามแยกกสิกรทั้ง ๒ ฝั่ง (ชุมชนสี่แยกเอเชีย ชุมชนสี่แยกเอเชียเหนือ ชุมชนแม่ไทรพัฒนา ชุมชนตลาดเทศบาล)	- เพื่อความสะดวกแก่ประชาชนบริเวณดังกล่าว - เพื่อความปลอดภัยในชีวิตและทรัพย์สินของประชาชน	- ขยายเขตไฟฟ้าจากสี่แยกเอเชีย ถึงสามแยกกสิกรทั้ง ๒ ฝั่งจำนวน ๑ สาย			๓๐๐,๐๐๐ (เทศบาล)			เขตไฟฟ้าสาธารณะเพิ่มขึ้นจำนวน ๑ สาย	- ประชาชนเกิดความปลอดภัยในชีวิตและทรัพย์สินเกิดความเรียบร้อยของบ้านเมือง	กองช่าง

ที่	โครงการ	วัตถุประสงค์	เป้าหมาย (ผลผลิตของโครงการ)	งบประมาณ					ตัวชี้วัด (KPI)	ผลที่คาดว่าจะได้รับ	หน่วยงาน รับผิดชอบหลัก
				๒๕๖๑ (บาท)	๒๕๖๒ (บาท)	๒๕๖๓ (บาท)	๒๕๖๔ (บาท)	๒๕๖๕ (บาท)			
๘๓	อุดหนุนการไฟฟ้าส่วนภูมิภาคอำเภอเวียงสระเพื่อขยายเขตไฟฟ้าสาธารณะบริเวณถนนวิภาวดี ๑๓ (ชุมชนสี่แยกเอเชีย)	- เพื่อความสะดวกแก่ประชาชนบริเวณดังกล่าว - เพื่อความปลอดภัยในชีวิตและทรัพย์สินของประชาชน	- ขยายเขตไฟฟ้าสาธารณะ บริเวณถนนวิภาวดี รังสิต ๑๓ จำนวน ๑ สาย		๕๓,๙๐๐ (เทศบาล)				- เขตไฟฟ้าสาธารณะเพิ่มขึ้นจำนวน ๑ สาย	- ประชาชนเกิดความปลอดภัยในชีวิตและทรัพย์สินเกิดความเป็นระเบียบเรียบร้อยของบ้านเมือง	กองช่าง
๘๔	อุดหนุนการไฟฟ้าส่วนภูมิภาคอำเภอเวียงสระเพื่อขยายเขตไฟฟ้าสาธารณะบริเวณถนนวิภาวดี ๑๔ (ด้านหลังอาคารสำนักงานกองช่าง (ชุมชนเมโทรพัฒนา)	- เพื่อความสะดวกแก่ประชาชนบริเวณดังกล่าว - เพื่อความปลอดภัยในชีวิตและทรัพย์สินของประชาชน	- ขยายเขตไฟฟ้าสาธารณะบริเวณถนนวิภาวดี รังสิต ๑๔ (ด้านหลังอาคารกองช่าง) จำนวน ๑ สาย		๓๔,๕๐๐ (เทศบาล)				- เขตไฟฟ้าสาธารณะเพิ่มขึ้นจำนวน ๑ สาย	- ประชาชนเกิดความปลอดภัยในชีวิตและทรัพย์สินเกิดความเป็นระเบียบเรียบร้อยของบ้านเมือง	กองช่าง

ที่	โครงการ	วัตถุประสงค์	เป้าหมาย (ผลผลิตของโครงการ)	งบประมาณ					ตัวชี้วัด (KPI)	ผลที่คาดว่าจะ ได้รับ	หน่วย งานรับผิดชอบหลัก
				๒๕๖๑ (บาท)	๒๕๖๒ (บาท)	๒๕๖๓ (บาท)	๒๕๖๔ (บาท)	๒๕๖๕ (บาท)			
๘๕	อุดหนุนการประปาส่วนภูมิภาค สาขาบ้านนาสาร เพื่อขยายเขตน้ำประปา ขอยเข้าโบสถ์ คริสต์ (ชุมชนยุพราช)	- เพื่อประชาชนได้ใช้น้ำในการอุปโภคบริโภคได้อย่างทั่วถึง	- ขยายเขตน้ำประปา ขอย ขอยเข้าโบสถ์ คริสต์ ทั้งสองฝั่ง ยาวประมาณ ๖๕ เมตร					๖๕,๐๐๐ (เทศบาล)	- เขตน้ำประปาเพิ่มขึ้น จำนวน ๑ สาย	- ประชาชนในบริเวณดังกล่าวได้ใช้น้ำที่สะอาดมีคุณภาพอย่างทั่วถึง	กองช่าง
๘๖	อุดหนุนการประปาส่วนภูมิภาค สาขาบ้านนาสาร เพื่อขยายเขตน้ำประปาขอยต้นเหลียง ช้าง โรงพยาบาลยุพราช (ชุมชนยุพราช)	- เพื่อประชาชนได้ใช้น้ำในการอุปโภคบริโภคได้อย่างทั่วถึง	- ขยายเขตน้ำประปา ขอยต้นเหลียง ช้าง โรงพยาบาลยุพราช ยาวประมาณ ๑๕๐ เมตร					๑๕๐,๐๐๐ (เทศบาล)	- - เขตน้ำประปาเพิ่มขึ้น จำนวน ๑ สาย	- ประชาชนในบริเวณดังกล่าวได้ใช้น้ำที่สะอาดมีคุณภาพอย่างทั่วถึง	กองช่าง
๘๗	อุดหนุนการประปาส่วนภูมิภาค สาขาบ้านนาสาร เพื่อขยายเขตน้ำประปาขอยช่างเอี้ยต (ชุมชนสี่แยกบ้านส่องเหนือ)	- เพื่อประชาชนได้ใช้น้ำในการอุปโภคบริโภคได้อย่างทั่วถึง	- ขยายเขตน้ำประปา ขอยช่างเอี้ยต ยาวประมาณ ๕๐๐ เมตร					๕๐๐,๐๐๐ (เทศบาล)	-เขตน้ำประปาเพิ่มขึ้น จำนวน ๑ สาย	- ประชาชนในบริเวณดังกล่าวได้ใช้น้ำที่สะอาดมีคุณภาพอย่างทั่วถึง	กองช่าง

ที่	โครงการ	วัตถุประสงค์	เป้าหมาย (ผลผลิตของ โครงการ)	งบประมาณ					ตัวชี้วัด (KPI)	ผลที่คาดว่าจะได้รับ	หน่วย งานรับ ผิด ชอบหลัก
				๒๕๖๑ (บาท)	๒๕๖๒ (บาท)	๒๕๖๓ (บาท)	๒๕๖๔ (บาท)	๒๕๖๕ (บาท)			
๘๘	อุดหนุนการประปาส่วนภูมิภาค สาขาบ้านนาสาร เพื่อขยายเขต น้ำประปาซอยบ้านช่างยนต์ (ชุมชนสี่แยกบ้านส่องเหนือ)	- เพื่อประชาชนได้ใช้น้ำในการอุปโภคบริโภคได้อย่างทั่วถึง	-ขยายเขตน้ำประปาซอยฝิ่งบ้าน ช่างยนต์ ยาวประมาณ ๒๐๐ เมตร					๒๐๐,๐๐๐ (เทศบาล)	- เขตน้ำประปาเพิ่มขึ้น จำนวน ๑ สาย	-ประชาชนในบริเวณดังกล่าวได้ใช้น้ำที่สะอาดมีคุณภาพอย่างทั่วถึง	กองช่าง
๘๙	อุดหนุนการประปาส่วนภูมิภาค สาขาบ้านนาสาร เพื่อขยายเขต น้ำประปาซอยนายเร (ชายปลาทูนึ่ง) (ชุมชนสี่แยกบ้านส่องเหนือ)	- เพื่อประชาชนได้ใช้น้ำในการอุปโภคบริโภคได้อย่างทั่วถึง	-ขยายเขตน้ำประปาซอยนายเร (ชายปลาทูนึ่ง) ยาวประมาณ ๒๑๕ เมตร					๒๑๕,๐๐๐ (เทศบาล)	- เขตน้ำประปาเพิ่มขึ้น จำนวน ๑ สาย	-ประชาชนในบริเวณดังกล่าวได้ใช้น้ำที่สะอาดมีคุณภาพอย่างทั่วถึง	กองช่าง
๙๐	อุดหนุนการประปาส่วนภูมิภาค สาขาบ้านนาสาร เพื่อขยายเขต น้ำประปาซอยวิภาวดีรังสิต ๒๐ (ซอยครูเขียว) (ชุมชนสี่แยกเอเซีย)	- เพื่อประชาชนได้ใช้น้ำในการอุปโภคบริโภคได้อย่างทั่วถึง	- ขยายเขตน้ำประปาซอยวิภาวดีรังสิต ๒๐ (ซอยครูเขียว) ยาวประมาณ ๑,๒๐๐ เมตร					๙๖๐,๐๐๐ (เทศบาล)	- เขตน้ำประปาเพิ่มขึ้น จำนวน ๑ สาย	- ประชาชนในบริเวณดังกล่าวได้ใช้น้ำที่สะอาดมีคุณภาพอย่างทั่วถึง	กองช่าง

ที่	โครงการ	วัตถุประสงค์	เป้าหมาย (ผลผลิตของโครงการ)	งบประมาณ					ตัวชี้วัด (KPI)	ผลที่คาดว่าจะ ได้รับ	หน่วยงาน รับผิดชอบหลัก
				๒๕๖๑ (บาท)	๒๕๖๒ (บาท)	๒๕๖๓ (บาท)	๒๕๖๔ (บาท)	๒๕๖๕ (บาท)			
๙๑	อุดหนุนการประปาส่วนภูมิภาค สาขาบ้านนาสาร เพื่อขยายเขตน้ำประปาซอยวิภาวดีรังสิต ๒๙ (ซอยทวีทรัพย์) (ชุมชนเมโทร)	- เพื่อประชาชนได้ใช้น้ำในการอุปโภคบริโภคได้อย่างทั่วถึง	-ขยายเขตน้ำประปาซอยวิภาวดีรังสิต ๒๙ (ซอยทวีทรัพย์) ยาวประมาณ ๒๙๕ เมตร					๒๓๖,๐๐๐ (เทศบาล)	-เขตน้ำประปาเพิ่มขึ้น จำนวน ๑ สาย	-ประชาชนในบริเวณดังกล่าวได้ใช้น้ำที่สะอาดมีคุณภาพอย่างทั่วถึง	กองช่าง
๙๒	อุดหนุนการประปาส่วนภูมิภาค สาขาบ้านนาสาร เพื่อขยายเขตน้ำประปาซอยวิภาวดีรังสิต ๓๓ (ซอยไทยพาณิชย์) (ชุมชนเมโทร)	- เพื่อประชาชนได้ใช้น้ำในการอุปโภคบริโภคได้อย่างทั่วถึง	- ขยายเขตน้ำประปาซอยวิภาวดีรังสิต ๓๓ (ซอยไทยพาณิชย์) จากฝั่งขวาสุดซอยข้ามถนนไปฝั่งซ้ายมือ ยาวประมาณ ๒๐๐ เมตร					๒๕๐,๐๐๐ (เทศบาล)	-เขตน้ำประปาเพิ่มขึ้น จำนวน ๑ สาย	- ประชาชนในบริเวณดังกล่าวได้ใช้น้ำที่สะอาดมีคุณภาพอย่างทั่วถึง	กองช่าง
๙๓	อุดหนุนการประปาส่วนภูมิภาค สาขาบ้านนาสาร เพื่อขยายเขตน้ำประปาหมู่บ้านโรงเลื่อย (ติดกับสนามกีฬาเทศบาล) (ชุมชนหน้าสถานี)	- เพื่อประชาชนได้ใช้น้ำในการอุปโภคบริโภคได้อย่างทั่วถึง	- ขยายเขตน้ำประปาหมู่บ้านโรงเลื่อย (ติดกับสนามกีฬาเทศบาล) ยาวประมาณ ๖๕ เมตร					๖๕,๐๐๐ (เทศบาล)	- เขตน้ำประปาเพิ่มขึ้น จำนวน ๑ สาย	- ประชาชนในบริเวณดังกล่าวได้ใช้น้ำที่สะอาดมีคุณภาพอย่างทั่วถึง	กองช่าง

ที่	โครงการ	วัตถุประสงค์	เป้าหมาย (ผลผลิตของ โครงการ)	งบประมาณ					ตัวชี้วัด (KPI)	ผลที่คาดว่าจะได้รับ	หน่วยงาน รับผิดชอบหลัก
				๒๕๖๑ (บาท)	๒๕๖๒ (บาท)	๒๕๖๓ (บาท)	๒๕๖๔ (บาท)	๒๕๖๕ (บาท)			
๙๔	อุดหนุนการประปา ส่วนภูมิภาค สาขา บ้านนาสาร เพื่อ ขยายเขตน้ำประปา บ้านครุใบ (ชุมชน ยุพราช)	- เพื่อ ประชาชนได้ ใช้น้ำในการ อุปโภคบริโภค ได้อย่างทั่วถึง	- ขยายเขต น้ำประปาฝั่งบ้านครุ ใบยาวประมาณ ๒๐๐ เมตร			๒๐๐,๐๐๐ (เทศบาล)			- เ ข ต น้ำ ประ ปา เ พิ ม ชี น จ ำ น ว น ๑ สาย	- ประชาชนในบริเวณ ดังกล่าวได้ใช้น้ำที่ สะอาดมีคุณภาพ อย่างทั่วถึง	กองช่าง
๙๕	อุดหนุนการประปา ส่วนภูมิภาค สาขา บ้านนาสาร เพื่อ ขยายเขตน้ำประปา ซอยฝั่งบ้าน สท.จุน (ชุมชนยุพราช)	- เพื่อ ประชาชนได้ ใช้น้ำในการ อุปโภคบริโภค ได้อย่างทั่วถึง	-ขยายเขตน้ำประปา ซอยฝั่งบ้าน สท.จุน ยาวประมาณ ๑๒๐ เมตร			๑๒๐,๐๐๐ (เทศบาล)			- เ ข ต น้ำ ประ ปา เ พิ ม ชี น จ ำ น ว น ๑ สาย	- ประชาชนในบริเวณ ดังกล่าวได้ใช้น้ำที่ สะอาดมีคุณภาพ อย่างทั่วถึง	กองช่าง

ที่	โครงการ	วัตถุประสงค์	เป้าหมาย (ผลผลิตของ โครงการ)	งบประมาณ					ตัวชี้วัด (KPI)	ผลที่คาดว่าจะ ได้รับ	หน่วย งานรับ ผิด ชอบ หลัก
				๒๕๖๑ (บาท)	๒๕๖๒ (บาท)	๒๕๖๓ (บาท)	๒๕๖๔ (บาท)	๒๕๖๕ (บาท)			
๙๖	อุดหนุนการประปาส่วน ภูมิภาค สาขาบ้านนาสาร เพื่อขยายเขตน้ำประปาใน เขตชุมชนเมืองคลองตาล (ชุมชนเมืองคลองตาล)	-เพื่อประชาชนได้ ใช้น้ำในการอุปโภค บริโภคได้อย่าง ทั่วถึง	- ขยายเขต ประปาในเขต ชุมชนเมืองคลอง ตาล ยาว ประมาณ ๕๐๐ เมตร			๕๐๐,๐๐๐ (เทศบาล)			- เขตน้ำประปา เพิ่มขึ้น จำนวน ๑ สาย	- ประชาชนใน บริเวณดังกล่าวได้ ใช้น้ำที่สะอาดมี คุณภาพอย่าง ทั่วถึง	กองช่าง
	รวม ๙๖ โครงการ			๗๒,๘๙๖,๐๐๐	๘๐,๘๔๑,๕๐๐	๕๕,๙๑๖,๕๐๐	๔๒,๔๓๕,๐๐๐	๑๗,๖๔๑,๐๐๐			

ก. ยุทธศาสตร์จังหวัดที่ ๔ การพัฒนาสังคมปลอดภัย คุณภาพชีวิตที่ดี และมีศักยภาพในการแข่งขัน

ข. ยุทธศาสตร์การพัฒนาของ อปท. ในเขตจังหวัดที่ ๕ ส่งเสริม พัฒนาคุณภาพชีวิต

๒ ยุทธศาสตร์การพัฒนาด้านทรัพยากรธรรมชาติและสิ่งแวดล้อม

๒.๑ แผนงานเคหะและชุมชน

ที่	โครงการ	วัตถุประสงค์	เป้าหมาย (ผลผลิตของ โครงการ)	งบประมาณ					ตัวชี้วัด (KPI)	ผลที่คาดว่าจะ ได้รับ	หน่วยงาน รับผิดชอบหลัก
				๒๕๖๑ (บาท)	๒๕๖๒ (บาท)	๒๕๖๓ (บาท)	๒๕๖๔ (บาท)	๒๕๖๕ (บาท)			
๑	โครงการจ้าง เหมาเอกชน/ บริษัท/บุคลากร รักษาความ สะอาดภายใน เขตเทศบาล	เพื่อให้เทศบาลตำบล เวียงสระมีความสะอาด เรียบร้อย และสวยงาม	-ดำเนินการจัด จ้างเหมา เอกชน/บริษัท/ บุคลากรในการ ดำเนินการรักษา ความสะอาด ประมาณ ๓๐ คน	๑,๕๐๐,๐๐๐ (เทศบาล)	๑,๕๐๐,๐๐๐ (เทศบาล)	๑,๕๐๐,๐๐๐ (เทศบาล)	๑,๕๐๐,๐๐๐ (เทศบาล)	๑,๕๐๐,๐๐๐ (เทศบาล)	-จำนวน บุคลากร รักษาความ สะอาด ประมาณ ๓๐ คน	-เทศบาลตำบล เวียงสระมีความ สะอาดเรียบร้อย และสวยงามมาก ขึ้น	กอง สาธารณสุข

ที่	โครงการ	วัตถุประสงค์	เป้าหมาย (ผลผลิตของ โครงการ)	งบประมาณ					ตัวชี้วัด (KPI)	ผลที่คาดว่าจะ ได้รับ	หน่วยงาน รับผิดชอบหลัก
				๒๕๖๑ (บาท)	๒๕๖๒ (บาท)	๒๕๖๓ (บาท)	๒๕๖๔ (บาท)	๒๕๖๕ (บาท)			
๒	โครงการลดขยะ จากแหล่งกำเนิด	- ประหยัดงบประมาณ และลดค่าใช้จ่ายลงได้ - เพิ่มประสิทธิภาพใน การรักษาความสะอาด - ประชาชนมีคุณภาพ ชีวิตและสุขภาพอนามัย ที่ดีขึ้น	- ดำเนินการ รณรงค์ ประชาสัมพันธ์ ในการรักษา ความสะอาด ให้กับประชาชน ภายในเขต เทศบาล อย่าง น้อยปีละ ๑ ครั้ง	๑๐๐,๐๐๐ (เทศบาล)	๑๐๐,๐๐๐ (เทศบาล)	๑๐๐,๐๐๐ (เทศบาล)	๑๐๐,๐๐๐ (เทศบาล)	๑๐๐,๐๐๐ (เทศบาล)	- รณรงค์ ประชาสัมพันธ์ อย่าง น้อยปีละ ๑ ครั้ง	- ประหยัด งบประมาณและ ลดค่าใช้จ่ายลงได้ - ประสิทธิภาพใน การรักษาความ สะอาดที่ดีขึ้น	กอง สาธารณสุข

ที่	โครงการ	วัตถุประสงค์	เป้าหมาย (ผลผลิตของ โครงการ)	งบประมาณ					ตัวชี้วัด (KPI)	ผลที่คาดว่าจะ ได้รับ	หน่วยงานรับ ผิด ชอบหลัก
				๒๕๖๑ (บาท)	๒๕๖๒ (บาท)	๒๕๖๓ (บาท)	๒๕๖๔ (บาท)	๒๕๖๕ (บาท)			
๓	โครงการก่อสร้างปรับปรุง สถานที่กำจัดขยะมูลฝอย เทศบาลตำบลเวียงสระ	- เพิ่มประสิทธิภาพใน การกำจัดขยะมูลฝอย - ประชาชนมีคุณภาพชีวิต และสุขภาพอนามัยที่ดี ขึ้น	-ดำเนินการก่อสร้าง ปรับปรุงสถานที่ กำจัดขยะมูลฝอย ให้มีประสิทธิภาพ มากยิ่งขึ้น				๔๐๐,๐๐๐ (เทศบาล)	๔๐๐,๐๐๐ (เทศบาล)	- สถานที่กำจัด ขยะมูลฝอย จำนวน ๑ แห่ง	-ประสิทธิภาพใน การรักษาความ สะอาดที่ดีขึ้น ประชาชนมีคุณภาพ ชีวิตที่ดีขึ้น	กอง สาธารณสุข
๔	โครงการธนาคารขยะ	- เพื่อลดปริมาณขยะมูล ฝอย ที่จะนำไปฝังกลบ เป็นการเพิ่มรายได้ให้กับ ประชาชนในชุมชน	- ประชาชน ๑๒ ชุมชน ใน เขต เทศบาล				๑๒๐,๐๐๐ (เทศบาล)		-จำนวน ประชาชนทั้ง ๑๒ ชุมชน	- ปริมาณขยะที่ นำไปฝังกลบลดลง - ประชาชนผู้เข้าร่วม โครงการมีรายได้ เพิ่มขึ้น	กอง สาธารณสุข
๕	โครงการจัดตั้งศูนย์ กำจัด ขยะแบบครบวงจร	-ประหยัดงบประมาณ และลดค่าใช้จ่ายลงได้ - ประสิทธิภาพในการ รักษาความสะอาดที่ดีขึ้น	- จัดตั้งศูนย์กำจัด ขยะแบบครบวงจร จำนวน ๑ แห่ง				๕๐๐,๐๐๐ (เทศบาล)		-ศูนย์กำจัดขยะ แบบครบวงจร จำนวน ๑ แห่ง	-ป ร ะ ห ย ั ด งบประมาณและลด ค่าใช้จ่ายลงได้ -ประสิทธิภาพใน การรักษาความ สะอาดที่ดีขึ้น	กอง สาธารณสุข

ที่	โครงการ	วัตถุประสงค์	เป้าหมาย (ผลผลิตของ โครงการ)	งบประมาณ					ตัวชี้วัด (KPI)	ผลที่คาดว่าจะ ได้รับ	หน่วยงานรับ ผิด ชอบหลัก
				๒๕๖๑ (บาท)	๒๕๖๒ (บาท)	๒๕๖๓ (บาท)	๒๕๖๔ (บาท)	๒๕๖๕ (บาท)			
๖	โครงการขุด ลอกที่ ระบายน้ำ คูระบายน้ำ และราง ระบายน้ำใน เขตเทศบาล ตำบลเวียง สระ	-เพื่อป้องกัน น้ำท่วม -เพื่อป้องกัน การแพร่ ระบาดของโร คไข้ เลือดออก	-ขุดลอกที่ ระบายน้ำ คูระบายน้ำ และราง ระบายน้ำ ในเขตเทศบาล ตำบลเวียงสระ	๑๐,๐๐๐ (เทศบาล)	๑๐,๐๐๐ (เทศบาล)	๑๐,๐๐๐ (เทศบาล)	๑๐,๐๐๐ (เทศบาล)	๑๐,๐๐๐ (เทศบาล)	-ร้อยละ ๘๐ ของท่อระบาย น้ำ คูระบายน้ำ ได้รับการขุด ลอก	-สามารถแก้ไข ปัญหาน้ำท่วม -ลดการแพร่ ระบาดของโร ไข้เลือดออกได้	กอง สาธารณสุข
รวม	๖ โครงการ			๑,๖๑๐,๐๐๐	๑,๖๑๐,๐๐๐	๑,๖๑๐,๐๐๐	๒,๖๓๐,๐๐๐	๒,๐๑๐,๐๐๐			

ก. ยุทธศาสตร์จังหวัดที่ ๔ การพัฒนาสังคมปลอดภัย คุณภาพชีวิตที่ดี และมีศักยภาพในการแข่งขัน

ข. ยุทธศาสตร์การพัฒนาของ อปท. ในเขตจังหวัดที่ ๕.ส่งเสริมพัฒนาคุณภาพชีวิต

๓.ยุทธศาสตร์การพัฒนาด้านเศรษฐกิจและสร้างความเข้มแข็งในชุมชน

๓.๑ แผนงานสังคมสงเคราะห์

ที่	โครงการ	วัตถุประสงค์	เป้าหมาย (ผลผลิตของ โครงการ)	งบประมาณ					ตัวชี้วัด (KPI)	ผลที่คาดว่าจะได้รับ	หน่วยงาน รับผิดชอบหลัก
				๒๕๖๑ (บาท)	๒๕๖๒ (บาท)	๒๕๖๓ (บาท)	๒๕๖๔ (บาท)	๒๕๖๕ (บาท)			
๑.	โครงการ ฝึกอบรมพัฒนา คุณภาพชีวิตผู้ พิการ	- เพื่อให้ผู้พิการได้ทำ กิจกรรมร่วมกัน ใช้เวลาว่าง ให้เกิดประโยชน์ - เพื่อให้ผู้พิการได้รับความรู้ ด้านการดูแลสุขภาพและ การฟื้นฟูสมรรถภาพใน เรื่องต่างๆ	-ผู้พิการในเขต เทศบาลตำบลเวียง สระ	๒๐,๐๐๐ (เทศบาล)	๒๐,๐๐๐ (เทศบาล)	๒๐,๐๐๐ (เทศบาล)	๒๐,๐๐๐ (เทศบาล)	๒๐,๐๐๐ (เทศบาล)	-ร้อยละ ๙๐ ที่ ได้รับความรู้ด้าน การดูแลสุขภาพ และการฟื้นฟู สมรรถภาพใน เรื่องต่างๆ	-ผู้พิการมีคุณภาพชีวิต ที่ดีขึ้น	กอง สวัสดิการ สังคม
๒.	โครงการ สงเคราะห์ ผู้สูงอายุ ผู้พิการ ผู้ด้อย โอกาส ทางสังคม และผู้ รายได้น้อยใน เขตเทศบาล	-เพื่อสงเคราะห์ผู้สูงอายุ ผู้ พิการ ผู้ด้อยโอกาสทาง สังคม,ผู้มีราย ได้น้อยให้ ได้รับการบริการขั้นพื้นฐาน	-ผู้สูงอายุ คนพิการ ผู้ด้อยโอกาส ทาง สังคมและผู้มีรายได้น้อย ในเขตเทศบาล ตำบลเวียงสระ จำนวน ๑๒ ชุมชน	๑๕๐,๐๐๐ (เทศบาล)	๑๕๐,๐๐๐ (เทศบาล)	๑๕๐,๐๐๐ (เทศบาล)	๑๕๐,๐๐๐ (เทศบาล)	๒๐,๐๐๐ (เทศบาล)	-ร้อยละ ๘๐ ได้รับการ สงเคราะห์ตาม โครงการฯ	-ผู้สูงอายุ ผู้พิการ และผู้ด้อยโอกาสทาง สังคม ผู้มีรายได้น้อย ในเขตเทศบาลตำบล เวียงสระได้รับการ ขั้นพื้นฐาน มี คุณ คุณภาพชีวิตที่ดีขึ้น	กอง สวัสดิการฯ
รวม	๒ โครงการ			๑๗๐,๐๐๐	๑๗๐,๐๐๐	๑๗๐,๐๐๐	๑๗๐,๐๐๐	๑๗๐,๐๐๐			

๓.๒ แผนงานงบกลาง

แบบ ผ.๐๒

ที่	โครงการ	วัตถุประสงค์	เป้าหมาย (ผลผลิตของ โครงการ)	งบประมาณ					ตัวชี้วัด (KPI)	ผลที่คาดว่าจะได้รับ	หน่วยงาน รับผิดชอบหลัก
				๒๕๖๑ (บาท)	๒๕๖๒ (บาท)	๒๕๖๓ (บาท)	๒๕๖๔ (บาท)	๒๕๖๕ (บาท)			
๑.	โครงการสนับสนุนเบี้ยยังชีพผู้สูงอายุ	-เพื่อสนับสนุนเบี้ยยังชีพให้แก่ผู้สูงอายุในเขตเทศบาล	ผู้สูงอายุในเขตเทศบาลตำบลเวียงสระ	๑๐,๐๐๐,๐๐๐ (เทศบาล)	๑๐,๒๐๓,๖๐๐ (เทศบาล)	๑๐,๒๐๓,๖๐๐ (เทศบาล)	๑๐,๒๐๓,๖๐๐ (เทศบาล)	๑๐,๒๐๓,๖๐๐ (เทศบาล)	ร้อยละ ๘๐ ของผู้สูงอายุมีคุณภาพชีวิตที่ดีขึ้น	ผู้สูงอายุมีคุณภาพชีวิตที่ดีขึ้น	กองสวัสดิการสังคม
๒.	โครงการสนับสนุนเบี้ยยังชีพผู้ป่วยเอดส์	เพื่อช่วยเหลือสงเคราะห์ผู้ป่วยเอดส์ให้มีคุณภาพชีวิตที่ดีขึ้น	ผู้ป่วยโรคเอดส์ในเขตเทศบาลตำบลเวียงสระ	๑๒๐,๐๐๐ (เทศบาล)	๑๒๐,๐๐๐ (เทศบาล)	๑๓๒,๐๐๐ (เทศบาล)	๑๓๒,๐๐๐ (เทศบาล)	๑๓๒,๐๐๐ (เทศบาล)	ร้อยละ ๘๐ ของผู้ป่วยเอดส์มีคุณภาพชีวิตที่ดีขึ้น	ผู้ป่วยเอดส์มีคุณภาพชีวิตที่ดีขึ้น	กองสวัสดิการสังคม
๓.	โครงการสนับสนุนเบี้ยยังชีพผู้พิการ	เพื่อช่วยเหลือสงเคราะห์ผู้พิการให้มีคุณภาพชีวิตที่ดีขึ้น	ผู้พิการในเขตเทศบาลตำบลเวียงสระ	๑,๓๐๐,๐๐๐ (เทศบาล)	๑,๘๙๑,๒๐๐ (เทศบาล)	๒,๐๑๖,๐๐๐ (เทศบาล)	๒,๐๑๖,๐๐๐ (เทศบาล)	๒,๐๑๖,๐๐๐ (เทศบาล)	ร้อยละ ๘๐ ของผู้พิการมีคุณภาพชีวิตที่ดีขึ้น	ผู้พิการมีคุณภาพชีวิตที่ดีขึ้น	กองสวัสดิการสังคม
รวม	๓ โครงการ			๙,๔๒๐,๐๐๐	๙,๔๒๐,๐๐๐	๙,๔๒๐,๐๐๐	๙,๔๒๐,๐๐๐	๙,๔๒๐,๐๐๐			

ก. ยุทธศาสตร์จังหวัดที่ ๔ การพัฒนาสังคมปลอดภัย คุณภาพชีวิตที่ดี และมีศักยภาพในการแข่งขัน

ข. ยุทธศาสตร์การพัฒนาของ อปท. ในเขตจังหวัดที่ ๘ พัฒนาเศรษฐกิจ

๓. ยุทธศาสตร์การพัฒนาด้านเศรษฐกิจและสร้างความเข้มแข็งในชุมชน

๓.๑ แผนงานสร้างความเข้มแข็งของชุมชน

ที่	โครงการ	วัตถุประสงค์	เป้าหมาย (ผลผลิตของ โครงการ)	งบประมาณ					ตัวชี้วัด (KPI)	ผลที่คาดว่าจะได้รับ	หน่วยงาน รับผิดชอบหลัก
				๒๕๖๑ (บาท)	๒๕๖๒ (บาท)	๒๕๖๓ (บาท)	๒๕๖๔ (บาท)	๒๕๖๕ (บาท)			
๑.	โครงการฝึกอบรมและส่งเสริมอาชีพผลิตภัณฑ์ชุมชน	- เพื่อส่งเสริมให้ประชาชนในเขตเทศบาลใช้เวลาว่างให้เกิดประโยชน์ - เพื่อเพิ่มรายได้ให้แก่ประชาชนในเขตเทศบาล	- ประชาชนทั่วไปในเขตเทศบาลตำบลเวียงสระ			๑๐๐,๐๐๐ (เทศบาล)	๑๐๐,๐๐๐ (เทศบาล)	๑๐๐,๐๐๐ (เทศบาล)	- ประชาชนผู้สนใจฝึกอาชีพทั่วไปในเขตเทศบาลตำบลเวียงสระได้เข้าร่วมอบรมตามโครงการฯ ร้อยละ ๘๐	- ประชาชนในเขตได้เทศบาลใช้เวลาว่างให้เกิดประโยชน์ มีรายได้เพิ่มขึ้น - ผลิตภัณฑ์ในท้องถิ่นเป็นที่รู้จักแก่บุคคลทั่วไป	กองสวัสดิการสังคม
๒.	โครงการพัฒนาส่งเสริมกลุ่มอาชีพปลูกผักปลอดสารพิษ	- เพื่อส่งเสริมกิจกรรมกลุ่มอาชีพปลูกผักปลอดสารพิษให้สามารถสร้างรายได้	- กลุ่มอาชีพปลูกผักปลอดสารพิษได้มีความรู้และวัสดุและอุปกรณ์ที่ใช้อย่างเพียงพอต่อการประกอบอาชีพ	๑๐๐,๐๐๐ (เทศบาล)	๑๐๐,๐๐๐ (เทศบาล)	๑๐๐,๐๐๐ (เทศบาล)	๑๐๐,๐๐๐ (เทศบาล)	๑๐๐,๐๐๐ (เทศบาล)	- กลุ่มอาชีพปลูกผักปลอดสารพิษได้รับการอบรมตามโครงการฯ ร้อยละ ๘๐	- ประชาชนมีอาชีพมีรายได้ - การปฏิบัติงานเกิดประสิทธิภาพ	กองสวัสดิการสังคม

ที่	โครงการ	วัตถุประสงค์	เป้าหมาย (ผลผลิตของโครงการ)	งบประมาณ					ตัวชี้วัด (KPI)	ผลที่คาดว่าจะ ได้รับ	หน่วยงาน รับผิดชอบหลัก
				๒๕๖๑ (บาท)	๒๕๖๒ (บาท)	๒๕๖๓ (บาท)	๒๕๖๔ (บาท)	๒๕๖๕ (บาท)			
๓.	โครงการฝึกอบรมอาชีพสำหรับ ชุมชนตามแนวปรัชญา เศรษฐกิจพอเพียง	-เพื่อส่งเสริมอาชีพให้ ประชาชนในชุมชนโดย ยึดแนวปรัชญา เศรษฐกิจพอเพียง ใน การดำเนินชีวิต	-ชุมชนในเขตเทศบาล ตำบลเวียงสระทั้ง ๑๒ ชุมชน	๕๐,๐๐๐ (เทศบาล)	๕๐,๐๐๐ (เทศบาล)	๕๐,๐๐๐ (เทศบาล)	๕๐,๐๐๐ (เทศบาล)	๕๐,๐๐๐ (เทศบาล)	-จำนวน ประชาชนใน เขตเทศบาล ตำบลเวียงสระ ทั้ง ๑๒ ชุมชน ที่ได้รับการส่งเสริม อาชีพ ตามโครงการ	-ประชาชนใน ชุมชนได้นำ หลักเศรษฐกิจ พอเพียงมาใช้ ในการดำเนิน ชีวิต -ประชาชนมี อาชีพและมี รายได้เพิ่มขึ้น	กองสวัสดิการ สังคม
๔.	โครงการพัฒนามาตรฐาน แรงงานเพื่อเตรียมความ พร้อมสู่ประชาคม เศรษฐกิจอาเซียน	-กลุ่มผู้ใช้แรงงานมี ความรู้ความเข้าใจ มาตรฐานแรงงานกลุ่ม ประเทศอาเซียน	-อบรมให้ความรู้แก่ แรงงานในพื้นที่เพื่อให้ มีความรู้ความเข้าใจ มาตรฐานแรงงานกลุ่ม ประเทศอาเซียน อย่าง น้อย ปีละ ๑ ครั้ง				๑๐๐,๐๐๐ (เทศบาล)	๑๐๐,๐๐๐ (เทศบาล)	-จำนวนผู้ใช้ แรงงานที่ได้รับ การอบรมตาม โครงการฯ ร้อยละ ๘๐	กลุ่มผู้ใช้แรงงาน มีความรู้ความ เข้าใจมาตรฐาน แรงงานกลุ่ม ประเทศอาเซียน	กองสวัสดิการ สังคม
รวม	๔ โครงการ			๑๕๐,๐๐๐	๑๕๐,๐๐๐	๒๕๐,๐๐๐	๓๕๐,๐๐๐	๓๕๐,๐๐๐			

ก. ยุทธศาสตร์จังหวัดสุราษฎร์ธานี ยุทธศาสตร์ที่ ๔ การพัฒนาสังคมปลอดภัย คุณภาพชีวิตที่ดี มีศักยภาพในการแข่งขัน

ข. ยุทธศาสตร์การพัฒนาของ อปท. ในเขตจังหวัดที่ ๕ ส่งเสริม พัฒนาคุณภาพชีวิต

๓. ยุทธศาสตร์การพัฒนาด้านเศรษฐกิจและสร้างความเข้มแข็งในชุมชน

๓.๑ แผนงานสร้างความเข้มแข็งชุมชน

ที่	โครงการ	วัตถุประสงค์	เป้าหมาย (ผลผลิตของ โครงการ)	งบประมาณ					ตัวชี้วัด (KPI)	ผลที่คาดว่าจะได้รับ	หน่วยงาน รับผิดชอบหลัก
				๒๕๖๑ (บาท)	๒๕๖๒ (บาท)	๒๕๖๓ (บาท)	๒๕๖๔ (บาท)	๒๕๖๕ (บาท)			
๑.	โครงการจัดประชุมสัมมนาทางวิชาการหรือเชิงปฏิบัติ การคณะกรรมการชุมชนในเขตเทศบาลตำบลเวียงสระ	- เพื่อจัดประชุมชี้แจงและหารือข้อราชการต่างๆและร่วมกันวางแผนพัฒนาชุมชนและอื่นๆที่เกี่ยวข้อง	- จัดประชุมสัมมนาคณะกรรมการชุมชนในเขตเทศบาลตำบลเวียงสระจำนวน ๑๒ ชุมชน	๕๐,๐๐๐ (เทศบาล)	๒๕,๐๐๐ (เทศบาล)	๒๕,๐๐๐ (เทศบาล)	๒๕,๐๐๐ (เทศบาล)	๒๕,๐๐๐ (เทศบาล)	- เข้าร่วมกิจกรรม /๑๒ ชุมชน	- คณะกรรมการชุมชนได้มีความรู้ความเข้าใจในบทบาทหน้าที่ในการทำงานร่วมกับเทศบาลตำบลเวียงสระ การทำงานของคณะกรรมการชุมชน ในชุมชนต่างๆสามารถทำงานร่วมกันได้และไปในทิศทางเดียวกัน	กองสวัสดิการสังคม
๒.	โครงการจัดประชุมสัมมนาทางวิชาการหรือเชิงปฏิบัติ การคณะกรรมการกลุ่มสตรีในเขตเทศบาลตำบลเวียงสระ	- เพื่อจัดประชุมชี้แจงและหารือข้อราชการต่างๆและร่วมกันวางแผนพัฒนาชุมชนและอื่นๆที่เกี่ยวข้อง	- จัดประชุมสัมมนาสตรีในเขตเทศบาลตำบลเวียงสระจำนวน ๑๒ ชุมชน	๕๐,๐๐๐ (เทศบาล)	๒๕,๐๐๐ (เทศบาล)	๒๕,๐๐๐ (เทศบาล)	๒๕,๐๐๐ (เทศบาล)	๒๕,๐๐๐ (เทศบาล)	- เข้าร่วมกิจกรรม /๑๒ ชุมชน	- คณะกรรมการกลุ่มสตรีได้มีความรู้ความเข้าใจในบทบาทหน้าที่ในการทำงานร่วมกับเทศบาลตำบลเวียงสระ - การทำงานของคณะกรรมการกลุ่มสตรี ในชุมชนต่างๆสามารถทำงานร่วมกันได้และไปในทิศทางเดียวกัน	กองสวัสดิการสังคม

แบบ ผ.๐๒

ที่	โครงการ	วัตถุประสงค์	เป้าหมาย (ผลผลิตของ โครงการ)	งบประมาณ					ตัวชี้วัด (KPI)	ผลที่คาดว่าจะ ได้รับ	หน่วยงาน รับผิดชอบหลัก
				๒๕๖๑ (บาท)	๒๕๖๒ (บาท)	๒๕๖๓ (บาท)	๒๕๖๔ (บาท)	๒๕๖๕ (บาท)			
๓.	โครงการฝึกอบรมและ แลกเปลี่ยนเรียนรู้เพื่อ เพิ่มศักยภาพ คณะกรรมการชุมชน แกนนำชุมชน เทศบาล ตำบลเวียงสระ	-เพื่อให้คณะกรรมการ ชุมชน/แกนนำชุมชนได้รับ ความรู้และประสบการณ์ จากการศึกษาดูงานและ แลกเปลี่ยนเรียนรู้ นำมา ปรับใช้ให้เกิดประโยชน์แก่ ชุมชนตนเอง -เพื่อให้คณะกรรมการ ชุมชน/แกนนำชุมชน มี แนวทางในการเสริมสร้าง ความรัก ความสามัคคี ความร่วมมือและความ เข้มแข็งของชุมชน	-คณะกรรมการ ชุมชน แกนนำ ชุมชน จำนวน ๑๒ ชุมชน ใน เขต เทศบาลตำบลเวียง สระ	๑,๐๐๐,๐๐๐ (เทศบาล)	๑,๐๐๐,๐๐๐ (เทศบาล)	๑,๐๐๐,๐๐๐ (เทศบาล)	๑,๐๐๐,๐๐๐ (เทศบาล)	๑,๐๐๐,๐๐๐ (เทศบาล)	-ร้อยละ๘๐ ของ คณะกรรมการ ชุมชน แกนนำ ชุมชน เข้า ร่วมตาม โครงการฯ	- ทำให้ คณะกรรมการ ชุมชน/แกนนำชุมชน มี ความรู้ ความสามารถในการ บริหารจัดการชุมชน -ทำให้คณะกรรมการ ชุมชน/แกนนำชุมชน ได้รับความรู้และ ประสบการณ์จาก การศึกษาดูงานและ แลกเปลี่ยนเรียนรู้ นำมาปรับใช้ให้เกิด ประโยชน์แก่ชุมชน ตนเอง	กองสวัสดิ การฯ

ที่	โครงการ	วัตถุประสงค์	เป้าหมาย (ผลผลิตของ โครงการ)	งบประมาณ					ตัวชี้วัด (KPI)	ผลที่คาดว่าจะได้รับ	หน่วยงาน รับผิดชอบหลัก
				๒๕๖๑ (บาท)	๒๕๖๒ (บาท)	๒๕๖๓ (บาท)	๒๕๖๔ (บาท)	๒๕๖๕ (บาท)			
๔.	โครงการฝึกอบรมและแลกเปลี่ยนเรียนรู้เพื่อเพิ่มศักยภาพกลุ่มสตรีเทศบาลตำบลเวียงสระ	-เพื่อส่งเสริม ความรู้ และเพิ่มพูนทักษะ การพัฒนาให้กับ กลุ่มสตรีเทศบาล ตำบลเวียงสระ -เพื่อส่งเสริม ประสิทธิภาพ และ แลกเปลี่ยนเรียนรู้ การพัฒนา กลุ่มสตรี กับหน่วยงาน ภายนอก -เพื่อส่งเสริม ความ รักสามัคคี ระหว่าง กลุ่มสตรีและองค์กร ที่เกี่ยวข้อง	-คณะกรรมการ กลุ่ม ส ต ร ี จำนวน ๑๒ ชุมชนในเขต เทศบาลตำบล เวียงสระ	๑,๐๐๐,๐๐๐ (เทศบาล)	๑,๐๐๐,๐๐๐ (เทศบาล)	๑,๐๐๐,๐๐๐ (เทศบาล)	๑,๐๐๐,๐๐๐ (เทศบาล)	๑,๐๐๐,๐๐๐ (เทศบาล)	-ร้อยละ ๘๐ ของ กลุ่มสตรี เข้าร่วม ตาม โครงการฯ	-ทำให้เกิดการส่งเสริม ความรู้ และเพิ่มพูน ทักษะการพัฒนาให้กับ กลุ่มสตรีเทศบาลตำบล เวียงสระ -ทำให้เกิดการส่งเสริม ประสิทธิภาพ และ แลกเปลี่ยนเรียนรู้การ พัฒนา กลุ่มสตรีกับ หน่วยงานภายนอก -ทำให้เกิดการส่งเสริม ความรักสามัคคี ระหว่างกลุ่มสตรีและ องค์กรที่เกี่ยวข้อง	กอง สวัสดิการ

ที่	โครงการ	วัตถุประสงค์	เป้าหมาย (ผลผลิตของ โครงการ)	งบประมาณ					ตัวชี้วัด (KPI)	ผลที่คาดว่าจะได้รับ	หน่วยงาน รับผิดชอบหลัก
				๒๕๖๑ (บาท)	๒๕๖๒ (บาท)	๒๕๖๓ (บาท)	๒๕๖๔ (บาท)	๒๕๖๕ (บาท)			
๕.	โครงการจัดซื้อหนังสือพิมพ์สำหรับที่อ่านหนังสือประจำชุมชน	- เพื่อให้ประชาชนในชุมชนได้รับข้อมูลข่าว-สารและมีความรู้ และมีวิสัยทัศน์กว้างไกล - เพื่อให้ประชาชนในชุมชนมีนิสัยรักการอ่าน รู้ทันข่าวสารและเหตุการณ์ต่างๆ	- ชุมชนในเขตเทศบาลทั้ง ๑๒ ชุมชน	๖๐,๐๐๐ (เทศบาล)	๖๐,๐๐๐ (เทศบาล)	๕๐,๐๐๐ (เทศบาล)	๕๐,๐๐๐ (เทศบาล)	๕๐,๐๐๐ (เทศบาล)	-ชุมชนทั้ง ๑๒ ชุมชน	ทำให้ประชาชนในชุมชนสามารถรับรู้ข้อมูลข่าวสาร -ทำให้ประชาชนมีนิสัยการการอ่าน	กอง สวัสดิการฯ

ที่	โครงการ	วัตถุประสงค์	เป้าหมาย (ผลผลิตของ โครงการ)	งบประมาณ					ตัวชี้วัด (KPI)	ผลที่คาดว่าจะ ได้รับ	หน่วยงาน รับผิดชอบหลัก
				๒๕๖๑ (บาท)	๒๕๖๒ (บาท)	๒๕๖๓ (บาท)	๒๕๖๔ (บาท)	๒๕๖๕ (บาท)			
๖.	โครงการจัดประชุมสัมมนาทางวิชาการหรือเชิงปฏิบัติการเพื่อการจัดทำแผนชุมชน	-เพื่อต้องการรับทราบปัญหาและความต้องการของประชาชนในเขตเทศบาลตำบลเวียงสระ -เพื่อใช้เป็นแนวทางในการพัฒนาเทศบาล -เพื่อทบทวนแผนพัฒนาสามปีของเทศบาล	-คณะกรรมการชุมชนกลุ่มสตรีแกนนำชุมชนและผู้ที่เกี่ยวข้องได้มีส่วนร่วมในการจัดทำแผนชุมชนเพื่อขับเคลื่อนไปสู่แผนสามปีของเทศบาล	๒๐,๐๐๐ (เทศบาล)	๒๐,๐๐๐ (เทศบาล)	๒๐,๐๐๐ (เทศบาล)	๒๐,๐๐๐ (เทศบาล)	๒๐,๐๐๐ (เทศบาล)	-ร้อยละ๘๐/ได้เข้าร่วมกิจกรรมตามโครงการ	-ทำให้เทศบาลรับทราบถึงปัญหาสามารถแก้ไขปัญหาดังกล่าวให้กับประชาชนในเขตเทศบาลได้อย่างทั่วถึงและครอบคลุม	กองสวัสดิการฯ
๗	โครงการสำรวจข้อมูลพื้นฐานในเขตเทศบาล	-เพื่อต้องการทราบข้อมูลความจำเป็นพื้นฐานของประชาชนในเขตเทศบาล -เพื่อใช้เป็นแนวทางในการพัฒนาเทศบาล	-ครัวเรือนในเขตเทศบาลตำบลเวียงสระ	๕๐,๐๐๐ (เทศบาล)	๒๐,๐๐๐ (เทศบาล)	๑๐,๐๐๐ (เทศบาล)	๑๐,๐๐๐ (เทศบาล)	๑๐,๐๐๐ (เทศบาล)	-ร้อยละ๘๐ที่ได้รับการสำรวจข้อมูลตามโครงการฯ	-เทศบาลสามารถรับทราบข้อมูลความเป็นอยู่ของประชาชนในเขตเทศบาลเพื่อใช้เป็นแนวทางในการพัฒนาเทศบาล	กองสวัสดิการฯ

ที่	โครงการ	วัตถุประสงค์	เป้าหมาย (ผลผลิตของโครงการ)	งบประมาณ					ตัวชี้วัด (KPI)	ผลที่คาดว่าจะ ได้รับ	หน่วยงาน รับผิดชอบหลัก
				๒๕๖๑ (บาท)	๒๕๖๒ (บาท)	๒๕๖๓ (บาท)	๒๕๖๔ (บาท)	๒๕๖๕ (บาท)			
๘.	โครงการจัดกิจกรรมให้กับผู้สูงอายุในเขตเทศบาลตำบลเวียงสระ	-เพื่อส่งเสริมให้ผู้สูงอายุได้พบปะแลกเปลี่ยนประสบการณ์และส่งเสริมด้านสุขภาพร่างกายและจิตใจให้ดีขึ้น -เพื่อสร้างขวัญและกำลังใจให้แก่ผู้สูงอายุ	-สมาชิกชมรมผู้สูงอายุของเทศบาลตำบลเวียงสระ จำนวน ๑๒ ชุมชน	๘๐,๐๐๐ (เทศบาล)	๘๐,๐๐๐ (เทศบาล)	๘๐,๐๐๐ (เทศบาล)	๘๐,๐๐๐ (เทศบาล)	๘๐,๐๐๐ (เทศบาล)	-ร้อยละ ๘๐ ที่ได้ร่วมกิจกรรมตามโครงการฯ	-ผู้สูงอายุมีสุขภาพร่างกายและจิตใจดีขึ้น -ผู้สูงอายุมีคุณภาพชีวิตที่ดี และสามารถดำเนินชีวิตอยู่ในสังคมได้อย่างปกติสุขไม่รู้สึกรำคาญท้อทึง	กองสวัสดิการฯ
๙	โครงการจัดกิจกรรมอบรมเด็กและเยาวชนด้านภัยยาเสพติด	-เพื่อให้เยาวชนและประชาชนได้รู้และเข้าใจถึงโทษ พิษ ภัยจากยาเสพติด -เพื่อต้องการให้เยาวชนประชาชน ได้เป็นแนวร่วมในการป้องกันปัญหาต่าง ๆ ที่เกิดจากยาเสพติด	-จัดกิจกรรมอบรมให้กับเด็กและเยาวชนในเขตเทศบาล	๘๐,๐๐๐ (เทศบาล)	๘๐,๐๐๐ (เทศบาล)	๑๐๐,๐๐๐ (เทศบาล)	๑๐๐,๐๐๐ (เทศบาล)	๑๐๐,๐๐๐ (เทศบาล)	-จัดกิจกรรมอบรมตามโครงการอย่างน้อยปีละ ๑ ครั้ง	-ทำให้เยาวชนและประชาชนได้รับทราบโทษ พิษภัยจากยาเสพติดได้ดี - ทำให้เยาวชนและประชาชน หันมาใช้เวลาว่างให้เกิดประโยชน์	กองสวัสดิการฯ

ที่	โครงการ	วัตถุประสงค์	เป้าหมาย (ผลผลิตของ โครงการ)	งบประมาณ					ตัวชี้วัด (KPI)	ผลที่คาดว่าจะได้รับ	หน่วยงาน รับผิดชอบหลัก
				๒๕๖๑ (บาท)	๒๕๖๒ (บาท)	๒๕๖๓ (บาท)	๒๕๖๔ (บาท)	๒๕๖๕ (บาท)			
๑๐	โครงการส่งเสริม กิจกรรมศูนย์พัฒนา ครอบครัวชุมชน	-เพื่อเป็นศูนย์กลาง การเฝ้าระวังป้องกัน แก้ไขปัญหาของชุมชน และให้คำแนะนำแก่ ครอบครัว -เพื่อสานสัมพันธ์ สายใยแห่งครอบครัว	- ครั้วเรือนในเขต เทศบาล ประมาณ ๒๐ ครั้วเรือน				๕๐,๐๐๐ (เทศบาล)	๕๐,๐๐๐ (เทศบาล)	-จำนวน ครั้วเรือนใน เขตเทศบาล ประมาณ ๒๐ ครั้วเรือน ได้ เข้าร่วม กิจกรรมตาม โครงการฯ	- ครั้วเรือนได้ดำเนิน กิจกรรมตามแนวทาง เศรษฐกิจพอเพียง -แก้ไขปัญหาคความ ยากจนชุมชนเข้มแข็ง -เกิดครอบครัวสายใย รักในชุมชน	กอง สวัสดิการฯ
๑๑	โครงการส่งเสริม พัฒนาบทบาทสตรี	-เพื่อส่งเสริมให้สตรีใน เขตเทศบาลได้ทำ กิจกรรมร่วมกับชุมชน -เพื่อยกย่องเชิดชู เกียรติแก่สตรีดีเด่น - เพื่อให้สตรีได้มี โอกาสแสดงออกและ แลกเปลี่ยนเรียนรู้ ประสบการณ์	- สมาชิกกลุ่มสตรี ในเขตเทศบาล ตำบลเวียงสระ - ผู้บริหารและ สมาชิกสภา เทศบาล - เจ้าหน้าที่ ผู้เกี่ยวข้อง				๕๐,๐๐๐ (เทศบาล)	๕๐,๐๐๐ (เทศบาล)	-ร้อยละ๘๐ ของจำนวน สมาชิกกลุ่ม สตรีผู้บริหาร และสมาชิก สภาเทศบาลที่ ได้เข้าร่วม กิจกรรมตาม โครงการฯ	-สตรีในเขตเทศบาล ได้ทำกิจกรรมร่วมกับ ชุมชน -กลุ่มสตรีระดับ ชุมชนที่มีผลงาน ดีเด่นได้รับการเชิดชู เกียรติ	กอง สวัสดิการฯ

ที่	โครงการ	วัตถุประสงค์	เป้าหมาย (ผลผลิตของ โครงการ)	งบประมาณ					ตัวชี้วัด (KPI)	ผลที่คาดว่าจะได้รับ	หน่วยงาน รับผิดชอบหลัก
				๒๕๖๑ (บาท)	๒๕๖๒ (บาท)	๒๕๖๓ (บาท)	๒๕๖๔ (บาท)	๒๕๖๕ (บาท)			
๑๒	โครงการประชุมเชิงปฏิบัติการอาสาสมัครผู้ดูแลผู้สูงอายุในการเยี่ยมบ้านผู้สูงอายุ	- เพื่อให้อาสาสมัครปฏิบัติงานภาคสนามเยี่ยมดูแลผู้สูงอายุ ผู้พิการ ผู้ด้อยโอกาสและผู้ป่วยเรื้อรังที่บ้าน	- อาสาสมัครดูแลผู้สูงอายุ	๑๕๐,๐๐๐ (เทศบาล)	๑๕๐,๐๐๐ (เทศบาล)	๑๕๐,๐๐๐ (เทศบาล)	๑๕๐,๐๐๐ (เทศบาล)	๑๕๐,๐๐๐ (เทศบาล)	- ร้อยละ ๘๐ ได้เข้าร่วมประชุมตามโครงการฯ	- ผู้สูงอายุ ผู้พิการ ผู้ด้อยโอกาสและผู้ป่วยเรื้อรังมีคุณภาพชีวิตที่ดี	กองสวัสดิการสังคม
๑๓.	โครงการปรับปรุงอาคารเอนกประสงค์ชุมชนเมืองคลองตาลและอาคารเอนกประสงค์ชุมชนยุพราช	- เพื่อปรับปรุงอาคารเอนกประสงค์ให้ได้มาตรฐาน - เพื่อเป็นสถานที่ใช้สำหรับจัดกิจกรรมต่างๆ ของชุมชน	- ปรับปรุงอาคารเอนกประสงค์ชุมชนเมืองคลองตาลและอาคารเอนกประสงค์ชุมชนยุพราช	๑๐๐,๐๐๐ (เทศบาล)	๑๐๐,๐๐๐ (เทศบาล)	๑๐๐,๐๐๐ (เทศบาล)	๑๐๐,๐๐๐ (เทศบาล)	๑๐๐,๐๐๐ (เทศบาล)	- อาคารเอนกประสงค์ชุมชนเมืองคลองตาลและอาคารเอนกประสงค์ชุมชนยุพราชได้รับการปรับปรุงจำนวน ๒ แห่ง	- มีอาคารเอนกประสงค์ให้ได้มาตรฐานมีสถานที่ที่ใช้สำหรับจัดกิจกรรมต่างๆ ของชุมชน	กองสวัสดิการสังคม

ที่	โครงการ	วัตถุประสงค์	เป้าหมาย (ผลผลิตของ โครงการ)	งบประมาณ					ตัวชี้วัด (KPI)	ผลที่คาดว่าจะ ได้รับ	หน่วยงาน รับผิดชอบหลัก
				๒๕๖๑ (บาท)	๒๕๖๒ (บาท)	๒๕๖๓ (บาท)	๒๕๖๔ (บาท)	๒๕๖๕ (บาท)			
๑๔	โครงการจ้างเหมา บุคคลภายนอกปฏิบัติ งานตามโครงการต่าง ๆ	- เพื่อลดปัญหาการ ว่างงานของประชาชน - เพื่อเพิ่มศักยภาพใน การปฏิบัติงานของ หน่วยงาน	- บุคคลว่างงาน นักเรียน / นักศึกษา	๑๐๐,๐๐๐ (เทศบาล)	๑๐๐,๐๐๐ (เทศบาล)	๑๐๐,๐๐๐ (เทศบาล)	๑๐๐,๐๐๐ (เทศบาล)	๑๐๐,๐๐๐ (เทศบาล)	- มีการจ้างเหมา บุคคลภายนอก ได้แก่ บุคคล ว่างงาน นักเรียน / นักศึกษาที่ได้รับ การจ้างเหมาให้ ปฏิบัติงานตาม โครงการต่าง ๆ	- ประชาชนมี อาชีพ มีรายได้ - การปฏิบัติงาน เกิด ประสิทธิภาพ	กอง สวัสดิการ สังคม

ที่	โครงการ	วัตถุประสงค์	เป้าหมาย (ผลผลิตของ โครงการ)	งบประมาณ					ตัวชี้วัด (KPI)	ผลที่คาดว่าจะ ได้รับ	หน่วยงาน รับผิดชอบ
				๒๕๖๑ (บาท)	๒๕๖๒ (บาท)	๒๕๖๓ (บาท)	๒๕๖๔ (บาท)	๒๕๖๕ (บาท)			
๑๕	โครงการโรงเรียน ผู้สูงอายุ	-เพื่อเสริมสร้างการ พัฒนาตนเองและ การเรียนรู้ตลอด ชีวิตของผู้สูงอายุ -เพื่อส่งเสริมสุขภาพ ที่ดีของผู้สูงอายุทั้ง ด้านร่างกายและ จิตใจ -เพื่อเสริมสร้างให้ ผู้สูงอายุสร้างสรรค์ ประโยชน์แก่ชุมชน และสังคม	-ผู้สูงอายุในเขต เทศบาลตำบล เวียงสระ ๑ ช่วง ชั้น จำนวน ประมาณ ๕๐ คน	๕๐,๐๐๐ (เทศบาล)	๑๕๐,๐๐๐ (เทศบาล)	๒๕๐,๐๐๐ (เทศบาล)	๒๕๐,๐๐๐ (เทศบาล)	๒๕๐,๐๐๐ (เทศบาล)	-ร้อยละ ๙๐ ของจำนวน ผู้สูงอายุที่ได้ เข้าร่วมตาม โครงการฯ	-ผู้สูงอายุที่อยู่ใน เขตเทศบาลได้เข้า มามีส่วนร่วมมี ความสัมพันธ์ที่ดี กับคนในวัย เดียวกัน และคน ต่างวัย -ทำให้ผู้สูงอายุมี สุขภาพร่างกาย แข็งแรง และจิตใจที่ แจ่มใส	กอง สวัสดิการ สังคม

ที่	โครงการ	วัตถุประสงค์	เป้าหมาย (ผลผลิตของ โครงการ)	งบประมาณ					ตัวชี้วัด (KPI)	ผลที่คาดว่าจะ ได้รับ	หน่วยงาน รับผิดชอบหลัก
				๒๕๖๑ (บาท)	๒๕๖๒ (บาท)	๒๕๖๓ (บาท)	๒๕๖๔ (บาท)	๒๕๖๕ (บาท)			
๑๖	โครงการส่งเสริม สภาเด็กและเยาวชน เทศบาลตำบลเวียง สระ	-เพื่อให้เด็กและ เยาวชนได้ทราบถึง สิทธิบทบาทหน้าที่ ของตน -เพื่อพัฒนาทักษะ ด้านผู้นำเด็กและ เยาวชน -เพื่อสร้างเครือข่าย การทำงานของ องค์กรเด็กและ เยาวชนเทศบาล ตำบลเวียงสระ -เพื่อสร้างความ สมัคคีสามัคคี ของเด็กและเยาวชน เทศบาลตำบลเวียง สระ	- เด็กและเยาวชน ในเขตเทศบาล ตำบล เวียงสระ	๕๐,๐๐๐ (เทศบาล)	๕๐,๐๐๐ (เทศบาล)	๕๐,๐๐๐ (เทศบาล)	๕๐,๐๐๐ (เทศบาล)	๕๐,๐๐๐ (เทศบาล)	สามารถ สร้างแกนนำ เด็กและ เยาวชนแต่ ละชุมชนใน เทศบาลเพื่อ เชื่อมร้อย เครือข่าย การทำงาน ของสภาเด็ก และเยาวชน ของเทศบาล ตำบลเวียง สระใน อนาคต	-เด็กและเยาวชน ได้รับการพัฒนาและ เรียนรู้อย่างต่อเนื่อง -ได้รับรู้ถึงบทบาท หน้าที่ของตนเองใน สังคม -เด็กและเยาวชน ได้รับการพัฒนา ทักษะด้านผู้นำ -องค์กรเด็กและ เยาวชนเทศบาล ตำบลเวียงสระสร้าง เครือข่ายการทำงาน ของตนเองได้	กอง สวัสดิการ สังคม

ที่	โครงการ	วัตถุประสงค์	เป้าหมาย (ผลผลิตของ โครงการ)	งบประมาณ					ตัวชี้วัด (KPI)	ผลที่คาดว่าจะได้รับ	หน่วยงาน รับผิดชอบหลัก
				๒๕๖๑ (บาท)	๒๕๖๒ (บาท)	๒๕๖๓ (บาท)	๒๕๖๔ (บาท)	๒๕๖๕ (บาท)			
๑๗	โครงการส่งเสริมการ ดำเนินศูนย์พัฒนา ครอบครัวในชุมชน (ศพค.)	-เพื่อส่งเสริมให้ ชุมชนมีศูนย์รวมใน การพัฒนาสถาบัน ครอบครัว -เพื่อสร้างเยาวชนที่ มีคุณภาพ มีศีลธรรม มีความสามารถ และ มีความรับผิดชอบ -เพื่อสร้างจิตสำนึกที่ ดี และตระหนักถึง ความสำคัญของ ครอบครัวให้แก่เด็ก และเยาวชนและ ประชาชนทั่วไป	- เด็กและเยาวชน ประชาชน ในเขต เทศบาลตำบล เวียงสระ	๓๐,๐๐๐ (เทศบาล)	๓๐,๐๐๐ (เทศบาล)	๓๐,๐๐๐ (เทศบาล)	๓๐,๐๐๐ (เทศบาล)	๓๐,๐๐๐ (เทศบาล)	ศูนย์พัฒนา ครอบครัวใน ชุมชน(ศพค.) มีความเข้มแข็ง	-ชุมชนมีศูนย์รวมใน การพัฒนาสถาบัน ครอบครัว -เยาวชนมีคุณภาพ มี ศีลธรรม มี ความสามารถ และมี ความรับผิดชอบ -เด็กและเยาวชนและ ประชาชนทั่วไป มีจิตสำนึกที่ดี และ ตระหนักถึง ความสำคัญของ ครอบครัวให้แก่ -สมาชิกในครอบครัว ได้มีโอกาสในการอยู่ ร่วมกัน	กอง สวัสดิการ สังคม

ที่	โครงการ	วัตถุประสงค์	เป้าหมาย (ผลผลิตของ โครงการ)	งบประมาณ					ตัวชี้วัด (KPI)	ผลที่คาดว่าจะได้รับ	หน่วยงาน รับผิดชอบหลัก
				๒๕๖๑ (บาท)	๒๕๖๒ (บาท)	๒๕๖๓ (บาท)	๒๕๖๔ (บาท)	๒๕๖๕ (บาท)			
๑๘	โครงการส่งเสริมการ ดำเนินการศูนย์พัฒนาคุณภาพ ชีวิต และส่งเสริมอาชีพ ผู้สูงอายุ (ศพอส.)	-เพื่อส่งเสริมให้ผู้สูงอายุ และชุมชนมีสถานที่ใน การรวมกลุ่มจัดกิจกรรม และบริการแบบครบ วงจร เป็นศูนย์รวมของ การบูรณาการงานใน ระดับพื้นที่	- ผู้สูงอายุและ ประชาชนในเขต เทศบาลตำบล เวียงสระ		๕๐,๐๐๐ (เทศบาล)	๓๐,๐๐๐ (เทศบาล)	๓๐,๐๐๐ (เทศบาล)	๓๐,๐๐๐ (เทศบาล)	สามารถ แก้ปัญหา/ ตอบสนองความ ต้องการของ ผู้สูงอายุและ ชุมชนได้ ครอบคลุมทุกมิติ	-มีสถานที่ในการ ดำเนินกิจกรรมของ ผู้สูงอายุ -ผู้สูงอายุมีสุขภาพจิต ที่ดี	กอง สวัสดิการ สังคม
๑๙	โครงการก่อสร้างปรับปรุง อาคารผู้สูงอายุ เทศบาลตำบล เวียงสระ หมู่ที่ ๔ ต.บ้านส่อง อ.เวียงสระ จ.สุราษฎร์ธานี	-เพื่อก่อสร้างปรับปรุง อาคารผู้สูงอายุให้มี ความมั่นคงแข็งแรง	-ก่อสร้าง ปรับปรุง อาคารผู้สูงอายุ อาคาร คสล. ๑ ชั้น		๒๘๕,๐๐๐ (เทศบาล)				-สามารถก่อสร้าง ปรับปรุงอาคาร ผู้สูงอายุ ๆ อาคาร คสล. ๑ ชั้น	-อาคารผู้สูงอายุมี ความมั่นคงแข็งแรง รองรับการจัด กิจกรรมต่าง ๆ ของ ผู้สูงอายุ และ กิจกรรมอื่น ๆ ของ เทศบาล	กอง สวัสดิการ สังคม

ที่	โครงการ	วัตถุประสงค์	เป้าหมาย (ผลผลิตของ โครงการ)	งบประมาณ					ตัวชี้วัด (KPI)	ผลที่คาดว่าจะ ได้รับ	หน่วยงาน รับผิดชอบหลัก
				๒๕๖๑ (บาท)	๒๕๖๒ (บาท)	๒๕๖๓ (บาท)	๒๕๖๔ (บาท)	๒๕๖๕ (บาท)			
๒๐	โครงการก่อสร้าง ปรับปรุงอาคาร อเนกประสงค์เทศบาล ตำบลเวียงสระ (ชุมชน เมืองคลองตาล หมู่ที่ ๘ ต.บ้านสีทอง อ.เวียงสระ จ.สุราษฎร์ธานี	-เพื่อก่อสร้าง ปรับปรุงอาคาร อเนกประสงค์เทศบาล ตำบลเวียงสระ (ชุมชนเมือง คลองตาล) ให้มีความมั่นคง แข็งแรง	- ก่อสร้าง ปรับปรุงอาคาร อเนกประสงค์ เทศบาลตำบล เวียงสระ (ชุมชน เมืองคลองตาล) จำนวน ๑ อาคาร		๔๙๐,๐๐๐ (เทศบาล)				-สามารถก่อสร้าง ปรับปรุงอาคาร อเนกประสงค์ เทศบาลตำบลเวียง สระ(ชุมชนเมือง คลองตาล) จำนวน ๑ อาคาร	-อ า ค า ร อเนกประสงค์ เทศบาลตำบล เวียงสระ(ชุมชน เมืองคลองตาล) มีความมั่นคง แข็งแรงรองรับ การจัดกิจกรรม ต่างๆ ได้	กอง สวัสดิการ สังคม
	รวม ๒๐ โครงการ			๒,๘๗๐,๐๐๐	๓,๗๑๕,๐๐๐	๒,๙๕๐,๐๐๐	๓,๐๕๐,๐๐๐	๓,๐๕๐,๐๐๐			

ก. ยุทธศาสตร์จังหวัดที่ ๔ การพัฒนาสังคมปลอดภัย คุณภาพชีวิตที่ดี และมีศักยภาพในการแข่งขัน

ข. ยุทธศาสตร์การพัฒนาของ อปท. ในเขตจังหวัดที่ ๕.ส่งเสริมพัฒนาคุณภาพชีวิต

๓.ยุทธศาสตร์การพัฒนาด้านเศรษฐกิจและสร้างความเข้มแข็งในชุมชน

๓.๑ แผนงานงบกลาง

ที่	โครงการ	วัตถุประสงค์	เป้าหมาย (ผลผลิตของโครงการ)	งบประมาณ					ตัวชี้วัด (KPI)	ผลที่คาดว่าจะ ได้รับ	หน่วยงาน รับผิดชอบ หลัก
				๒๕๖๑ (บาท)	๒๕๖๒ (บาท)	๒๕๖๓ (บาท)	๒๕๖๔ (บาท)	๒๕๖๕ (บาท)			
๑.	โครงการเงินสมทบ กองทุนสวัสดิการชุมชน (ออมวันละบาท)	-เพื่อจ่ายเงินสมทบ กองทุนสวัสดิการชุมชน เทศบาลตำบลเวียงสระ	-สมทบกองทุน สวัสดิการชุมชน เทศบาลตำบลเวียงสระ จำนวน๑ กองทุน	๙๐,๐๐๐ (เทศบาล)	๙๐,๐๐๐ (เทศบาล)	๙๐,๐๐๐ (เทศบาล)	๙๐,๐๐๐ (เทศบาล)	๙๐,๐๐๐ (เทศบาล)	-กองทุน สวัสดิการ ชุมชนได้รับเงิน สมทบจาก เทศบาล	-สามารถ ช่วยเหลือ สวัสดิการชุมชน ให้แก่สมาชิก -สร้างจิตสำนึก ให้ประชาชนรัก การออม	กอง สาธารณสุข สุขา
	รวม ๑ โครงการ			๙๐,๐๐๐	๙๐,๐๐๐	๙๐,๐๐๐	๙๐,๐๐๐	๙๐,๐๐๐			

ก. ยุทธศาสตร์จังหวัดที่ ๔ การพัฒนาสังคมปลอดภัย คุณภาพชีวิตที่ดี และมีศักยภาพในการแข่งขัน

ข. ยุทธศาสตร์การพัฒนาของ อปท. ในเขตจังหวัดที่ ๕ ส่งเสริม พัฒนาคุณภาพชีวิต

๔ ยุทธศาสตร์การพัฒนาด้านการพัฒนาคุณภาพชีวิตและสังคม

๔.๑ แผนงานสาธารณสุข

ที่	โครงการ	วัตถุประสงค์	เป้าหมาย (ผลผลิตของ โครงการ)	งบประมาณ					ตัวชี้วัด (KPI)	ผลที่คาดว่าจะได้รับ	หน่วยงานรับ ผิด ชอบหลัก
				๒๕๖๑ (บาท)	๒๕๖๒ (บาท)	๒๕๖๓ (บาท)	๒๕๖๔ (บาท)	๒๕๖๕ (บาท)			
๑.	โครงการพัฒนาริมฝั่งคลอง ตาลให้เป็นสถานที่พักผ่อน หย่อนใจ (ชุมชนเมืองคลอง ตาล)	- เพื่อเป็นสถานที่ พักผ่อนหย่อนใจ - เป็นสถานที่ให้ ความรู้แก่ เยาวชน - เพื่อลดมลพิษ ทางอากาศใน เขตเทศบาล	- จัดหาที่ดินพร้อม พัฒนาริมฝั่งคลอง ตาลให้เป็นสถานที่ พักผ่อนหย่อนใจ จำนวน ๑ แห่งตลอด แนวลำคลองตาล				๒๘๐,๐๐๐ (เทศบาล)	๒๘๐,๐๐๐ (เทศบาล)	-ที่ดินที่ได้จัดให้ เป็นสถานที่ พักผ่อนริม คลองตาล จำนวน ๑ แห่ง	- สามารถรองรับ ประชาชนให้มีสถานที่ พักผ่อนหย่อนใจ - ทางเท้ามีไม้ดอกไม้ ประดับขึ้นตลอดทั้งปี	กอง สาธารณสุข
๒.	โครงการอนุรักษ์พันธุกรรม พืชอันเนื่องมาจาก พระราชดำริ สมเด็จพระเทพ รัตนราชสุดาฯ สยามบรมราช กุมารี	-เพื่อเป็นการ อนุรักษ์ พันธุกรรมพืชไว้ ให้ชนรุ่นหลัง	-จัดกิจกรรมต่าง ๆ เช่น การปลูกต้นไม้ ซึ่งเป็นพันธุกรรมพืช อันเนื่องมาจาก พระราชดำริสมเด็จพระ เทพฯ และอื่น ๆ ที่เกี่ยวข้อง			๕๐,๐๐๐ (เทศบาล)	๕๐,๐๐๐ (เทศบาล)	๕๐,๐๐๐ (เทศบาล)	-จัดกิจกรรม ตามโครงการปี ละ ๑ ครั้ง	- สามารถอนุรักษ์พัน ธุกรรมพืชตามโครงการ พระราชดำริฯ	กองช่าง

ที่	โครงการ	วัตถุประสงค์	เป้าหมาย (ผลผลิตของ โครงการ)	งบประมาณ					ตัวชี้วัด (KPI)	ผลที่คาดว่าจะได้รับ	หน่วยงาน รับผิดชอบหลัก
				๒๕๖๑ (บาท)	๒๕๖๒ (บาท)	๒๕๖๓ (บาท)	๒๕๖๔ (บาท)	๒๕๖๕ (บาท)			
๓.	โครงการก่อสร้างสวนสุขภาพ พร้อมสนามเด็กเล่นในเขต เทศบาล	<ul style="list-style-type: none"> - เพื่อเป็นสถานที่พักผ่อนหย่อนใจ - เป็นสถานที่ให้ความรู้แก่เยาวชน - เพื่อปลูกจิตสำนึกในการอนุรักษ์ต้นไม้ - เพื่อลดมลพิษทางอากาศในเขตเทศบาล 	- ก่อสร้างสวนสุขภาพพร้อมสนามเด็กเล่นในเขตเทศบาล				๓๐๐,๐๐๐ (เทศบาล)	๓๐๐,๐๐๐ (เทศบาล)	<ul style="list-style-type: none"> -สวนสุขภาพพร้อมสนามเด็กเล่นในเขตเทศบาล จำนวน ๑ สนาม 	<ul style="list-style-type: none"> -เทศบาลมีสถานที่พักผ่อนหย่อนใจ เพิ่มขึ้น -สร้างจิตสำนึกในการอนุรักษ์ต้นไม้ -ช่วยลดมลพิษทางอากาศได้ 	กอง สาธารณสุข
๔	โครงการเครือข่ายชุมชน พัฒนาสิ่งแวดล้อม	-เพื่อปลูกจิตสำนึกในการรักษาสิ่งแวดล้อม	-จัดกิจกรรมเครือข่ายชุมชนพัฒนาสิ่งแวดล้อม				๔๐,๐๐๐ (เทศบาล)	๔๐,๐๐๐ (เทศบาล)	<ul style="list-style-type: none"> -ร้อยละ ๗๐ ของประชาชนที่ได้เข้าร่วมโครงการ 	<ul style="list-style-type: none"> -สามารถรองรับประชาชนให้มีสถานที่พักผ่อนหย่อนใจ -ประชาชนมีสุขภาพจิตที่ดีมีร่างกายที่แข็งแรงสมบูรณ์ 	กอง สาธารณสุข

ที่	โครงการ	วัตถุประสงค์	เป้าหมาย (ผลผลิตของโครงการ)	งบประมาณ					ตัวชี้วัด (KPI)	ผลที่คาดว่าจะได้รับ	หน่วยงานรับผิดชอบหลัก
				๒๕๖๑ (บาท)	๒๕๖๒ (บาท)	๒๕๖๓ (บาท)	๒๕๖๔ (บาท)	๒๕๖๕ (บาท)			
๕	โครงการจัดภูมิทัศน์บริเวณเกาะกลางถนน ๔๐๐๙ จากหน้าธนาคารกรุงเทพถึง สามแยกนาสาร(ชุมชนบ้านส่องใหม่)	-เพื่อจัดภูมิทัศน์บริเวณดังกล่าวให้มีความเป็นระเบียบเรียบร้อย น่าอยู่	-จัดภูมิทัศน์ บริเวณเกาะกลางถนน ๔๐๐๙ จากหน้าธนาคารกรุงเทพ ถึงสามแยกนาสาร	๑,๐๐๐,๐๐๐ (เทศบาล)					-บริเวณเกาะกลางถนน ๔๐๐๙ ได้รับการจัดภูมิทัศน์ให้มีความเป็นระเบียบ	-เพื่อภูมิทัศน์ที่สวยงามของเกาะกลางถนนและมีความเป็นระเบียบเรียบร้อย น่าอยู่ของบริเวณดังกล่าว	กองช่าง
๖	โครงการสาธารณสุขเคลื่อนที่	-เพื่อส่งเสริมสุขภาพที่ดีของประชาชน	- ดำเนินการจัดกิจกรรมสาธารณสุขเคลื่อนที่ในเขตเทศบาล ซึ่งจัดกิจกรรมอย่างน้อยปีละ ๒ ครั้ง	๔๐,๐๐๐ (เทศบาล)	๔๐,๐๐๐ (เทศบาล)	๔๐,๐๐๐ (เทศบาล)	๔๐,๐๐๐ (เทศบาล)	๔๐,๐๐๐ (เทศบาล)	-มีการจัดกิจกรรมอย่างน้อยปีละ ๒ ครั้ง	-ประชาชนมีคุณภาพชีวิตและสุขภาพอนามัยที่ดีขึ้น	กองสาธารณสุข

ที่	โครงการ	วัตถุประสงค์	เป้าหมาย (ผลผลิตของโครงการ)	งบประมาณ					ตัวชี้วัด (KPI)	ผลที่คาดว่าจะ ได้รับ	หน่วยงาน รับผิดชอบหลัก
				๒๕๖๑ (บาท)	๒๕๖๒ (บาท)	๒๕๖๓ (บาท)	๒๕๖๔ (บาท)	๒๕๖๕ (บาท)			
๗	โครงการควบคุมโรคไข้เลือดออกในเขตเทศบาล	- เพื่อลดอัตราการป่วยและตายด้วยโรคไข้เลือดออก - ป้องกันและควบคุมแหล่งเพาะพันธุ์ยุงลาย	- แจกทรายอะเบทในชุมชน ๑๒ ชุมชน - ฉีดพ่นหมอกควันกำจัดยุงปีละอย่างน้อย ๒ ครั้ง	๕๐,๐๐๐ (เทศบาล)	๕๐,๐๐๐ (เทศบาล)	๕๐,๐๐๐ (เทศบาล)	๕๐,๐๐๐ (เทศบาล)	๕๐,๐๐๐ (เทศบาล)	-ฉีดพ่นหมอกควันกำจัดยุงปีละอย่างน้อย ๒ ครั้ง แจกทรายอะเบท ครบ ทั้ง ๑๒ ชุมชน	อัตราการป่วยและตายด้วยโรคไข้เลือดออกน้อยลง	กองสาธารณสุข
๘	โครงการจัดซื้อยาสามัญประจำบ้าน	- เพื่อเป็นการส่งเสริมสุขภาพของประชาชนให้ดีขึ้น - ส่งเสริมให้ประชาชนรู้จักดูแลและสุขภาพของตนเอง	-ดำเนินการจัดซื้อยาสามัญประจำบ้านโดยแจกจ่ายให้แก่ชุมชนต่างๆ กลุ่มอสม. ในเขตเทศบาล ๑๒ ชุมชน				๖๐,๐๐๐ (เทศบาล)	๖๐,๐๐๐ (เทศบาล)	-ร้อยละ ๘๐ ของจำนวนประชาชนรู้จักดูแลสุขภาพตนเอง	-ประชาชนได้รับการบริการด้านสุขภาพถึงบ้าน	กองสาธารณสุข
๙	โครงการประกวดร้านอาหาร แผงลอยจำหน่ายอาหาร	- เพื่อให้ประชาชนในเขตเทศบาลได้รับอาหารที่สะอาดมีคุณค่าและปราศจากเชื้อโรค	-ดำเนินการประกวดร้านอาหาร แผงลอยจำหน่ายอาหาร ที่มีความสะอาด มีคุณค่าปราศจากเชื้อโรค				๒๐,๐๐๐ (เทศบาล)	๒๐,๐๐๐ (เทศบาล)	ร้อยละ ๘๐ ของจำนวนร้านอาหารแผงลอยมีความสะอาด	ร้านอาหารแผงลอยจำหน่ายอาหารมีความสะอาดค่านึงถึงผู้บริโภคมากขึ้น	กองสาธารณสุข

ที่	โครงการ	วัตถุประสงค์	เป้าหมาย (ผลผลิตของ โครงการ)	งบประมาณ					ตัวชี้วัด (KPI)	ผลที่คาดว่าจะ ได้รับ	หน่วยงาน รับผิดชอบหลัก
				๒๕๖๑ (บาท)	๒๕๖๒ (บาท)	๒๕๖๓ (บาท)	๒๕๖๔ (บาท)	๒๕๖๕ (บาท)			
๑๐	โครงการป้องกัน และควบคุมโรคพิษ สุนัขบ้า ในสัตว์เลี้ยง ลูกด้วยนม	- เพื่อให้สัตว์สัตว์ เลี้ยงลูกด้วยนมใน เขตเทศบาลได้รับ การฉีดวัคซีน ป้องกันโรคพิษ สุนัขบ้า - เพื่อป้องกันการ เกิดโรคพิษสุนัขบ้า	- สุนัขและสัตว์เลี้ยง ลูกด้วยนมในเขต เทศบาล ๑๒ ชุมชน - สุนัขจรจัดในเขต เทศบาล	๓๐,๐๐๐ (เทศบาล)	๓๐,๐๐๐ (เทศบาล)	๔๕,๐๐๐ (เทศบาล)	๔๕,๐๐๐ (เทศบาล)	๔๕,๐๐๐ (เทศบาล)	- ร้อยละ ๘๐ ของ จำนวนสุนัขและ สัตว์เลี้ยงลูกด้วย นม ใน เขต เทศบาล ๑๒ ชุมชน ที่ได้รับ การฉีดวัคซีน ตามโครงการฯ	- ป้องกัน โรคพิษสุนัข บ้า	กอง สาธารณสุข
๑๑	โครงการอบรม สุขภาพจิต สิ่งแวดล้อมใน โรงเรียน	- เพื่อให้ สิ่งแวดล้อมใน โรงเรียนมีความ เป็นอยู่ที่ดี ถูก หลักสุขภาพจิต	- อบรมให้ความรู้แก่ นักเรียน ชั้น ป.๔,๕,๖				๒๐,๐๐๐ (เทศบาล)	๒๐,๐๐๐ (เทศบาล)	- ร้อยละ ๘๐ ของ จำนวนนักเรียน ชั้น ป. ๔,๕,๖ ได้รับการอบรม ตามโครงการ ฯ	- โรงเรียน ใน เขต เทศบาลมี สุขภาพจิต สิ่งแวดล้อม ในโรงเรียน ที่ดีขึ้น	กอง สาธารณสุข

ที่	โครงการ	วัตถุประสงค์	เป้าหมาย (ผลผลิตของ โครงการ)	งบประมาณ					ตัวชี้วัด (KPI)	ผลที่คาดว่าจะได้รับ	หน่วยงาน รับผิดชอบหลัก
				๒๕๖๑ (บาท)	๒๕๖๒ (บาท)	๒๕๖๓ (บาท)	๒๕๖๔ (บาท)	๒๕๖๕ (บาท)			
๑๒	โครงการปรับปรุง สุขาภิบาลตลาดสด เทศบาล “ตลาดสดนำ ชื่อ”	- เพื่อจัดความเป็นระเบียบ เรียบร้อยภายในเขตตลาด สด	-ตลาดสดเทศบาล จำนวน ๑ แห่ง				๒๐,๐๐๐ (เทศบาล)	๒๐,๐๐๐ (เทศบาล)	-ตลาดสด เทศบาล ได้รับ การปรับปรุง จำนวน ๑ แห่ง	-ตลาดสดในเขต เทศบาลมีความเป็น ระเบียบเรียบร้อย	กอง สาธารณสุข
๑๓	โครงการคุ้มครอง ผู้บริโภค	-เพื่อให้ผู้ประกอบการ จำหน่ายอาหารมีความรู้ ความเข้าใจในด้านหลัก สุขาภิบาลอาหาร	-จัดอบรม ผู้ประกอบการ จำหน่ายอาหารใน เขตเทศบาล				๒๐,๐๐๐ (เทศบาล)	๒๐,๐๐๐ (เทศบาล)	-จัดโครงการ อบรมอย่างน้อย ปีละ ๑ ครั้ง	- ผู้ประกอบการ จำหน่ายอาหารมี ความรู้ความเข้าใจ ในหลักสุขาภิบาล อาหาร	กอง สาธารณสุข
๑๔	โครงการอบรมสถาน ประกอบร้านเสริมสวย แต่งผม	- เพื่อให้ผู้ประกอบการแต่ง ผมเสริมสวยมีความรู้ความ เข้าใจในการปฏิบัติงานได้ ถูกต้องในการให้บริการ ลูกค้า	- จัดอบรมช่างผม เสริมสวยให้ ครอบคลุมในเขต เทศบาล				๒๐,๐๐๐ (เทศบาล)	๒๐,๐๐๐ (เทศบาล)	-จัดโครงการ อบรมอย่างน้อย ปีละ ๑ ครั้ง	- ทำให้สถานบริการ มีมาตรฐานมาก ยิ่งขึ้น	กอง สาธารณสุข

ร.ก.	โครงการ	วัตถุประสงค์	เป้าหมาย (ผลผลิตของโครงการ)	งบประมาณ					ตัวชี้วัด (KPI)	ผลที่คาดว่าจะ ได้รับ	หน่วยงาน รับผิดชอบหลัก
				๒๕๖๑ (บาท)	๒๕๖๒ (บาท)	๒๕๖๓ (บาท)	๒๕๖๔ (บาท)	๒๕๖๕ (บาท)			
๑๕	โครงการพัฒนา ศักยภาพ ประสิทธิภาพ การปฏิบัติงานของ อสม.	- เพื่อให้ อสม. มี ความพร้อมที่จะ จัด บริการ สาธารณสุขมูลฐาน ให้กับประชาชนใน ชุมชนนั้นได้อย่างมี ประสิทธิภาพ	-อสม. มีความพร้อมมี ศักยภาพในการปฏิบัติหน้าที่ ในการพัฒนาชุมชน	๕๐,๐๐๐ (เทศบาล)	๕๐,๐๐๐ (เทศบาล)	๕๐,๐๐๐ (เทศบาล)	๕๐,๐๐๐ (เทศบาล)	๕๐,๐๐๐ (เทศบาล)	-ร้อยละ๘๐ ของจำนวน อสม.ที่ได้ เข้าร่วม อบรมตาม โครงการฯ	- อสม. มีความรู้ ความสามารถ เพิ่มขึ้น และ สามารถปฏิบัติงาน ได้อย่างดี และมี ประสิทธิภาพดี ยิ่งขึ้น	กอง สาธารณสุข
๑๖	โครงการอบรมฟื้นฟูและ ทดแทนอาสาสมัคร สาธารณสุขในเขตเมือง (อสม.)	- เพื่อให้ อสม. มี ความรู้ ความสามารถที่จะ ปฏิบัติงานอย่าง เหมาะสม	-จัดอบรมสาธารณสุขมูล ฐานให้กับ อสม. ในเขตเมือง จำนวน ๒๐ คน	๓๐,๐๐๐ (เทศบาล)	๓๐,๐๐๐ (เทศบาล)	๓๐,๐๐๐ (เทศบาล)	๓๐,๐๐๐ (เทศบาล)	๓๐,๐๐๐ (เทศบาล)	-ร้อยละ๙๐ ของ อสม.ที่ ได้ รับการ อบ รมตาม โครงการฯ	-อสม.มีความรู้ ความสามารถ เพิ่มขึ้น และ สามารถปฏิบัติงาน ได้อย่างดี และมี ประสิทธิภาพดี ยิ่งขึ้น	กอง สาธารณสุข

ที่	โครงการ	วัตถุประสงค์	เป้าหมาย (ผลผลิตของ โครงการ)	งบประมาณ					ตัวชี้วัด (KPI)	ผลที่คาดว่าจะได้รับ	หน่วยงานรับผิดชอบหลัก
				๒๕๖๑ (บาท)	๒๕๖๒ (บาท)	๒๕๖๓ (บาท)	๒๕๖๔ (บาท)	๒๕๖๕ (บาท)			
๑๗	โครงการอุดหนุน สำหรับการ ดำเนินงานตาม แนวทางโครงการ พระราชดำริด้าน สาธารณสุข (หมายเหตุ : จำนวน ๑๒ ชุมชน ๆ ๒๐,๐๐๐ บาท)	-เพื่อตอบสนอง การดำเนินงาน ตามแนวทาง โครงการ พระราชดำริ ด้านสาธารณสุข	อุดหนุนชุมชนทั้ง ๑๒ ชุมชน เพื่อ ดำเนินโครงการ พระราช ดำริด้านสาธารณสุข	๒๔๐,๐๐๐ (เทศบาล)	๒๔๐,๐๐๐ (เทศบาล)	๒๔๐,๐๐๐ (เทศบาล)	๒๔๐,๐๐๐ (เทศบาล)	๒๔๐,๐๐๐ (เทศบาล)	สุขภาพ ประชาชน ดีขึ้น	ประชาชนมี คุณภาพชีวิต และสุขภาพดี ขึ้น	กองสาธารณสุข
	รวม ๑๗ โครงการ			๑,๔๗๐,๐๐๐	๔๗๐,๐๐๐	๔๑๕,๐๐๐	๑,๒๗๐,๐๐๐	๑,๒๗๐,๐๐๐			

๔.๒ แผนงานงบกลาง

ที่	โครงการ	วัตถุประสงค์	เป้าหมาย (ผลผลิตของ โครงการ)	งบประมาณ					ตัวชี้วัด (KPI)	ผลที่คาดว่าจะ ได้รับ	หน่วยงานรับ ผิด ชอบหลัก
				๒๕๖๑ (บาท)	๒๕๖๒ (บาท)	๒๕๖๓ (บาท)	๒๕๖๔ (บาท)	๒๕๖๕ (บาท)			
๑.	สมทบกองทุน หลักประกันสุขภาพ ระดับท้องถิ่น (สปสช.)	เพื่อสนับสนุนกองทุน หลักประกันสุขภาพ เบื้องต้นในการดำเนิน กิจกรรมด้านสาธารณสุข	สมทบกองทุน หลักประกัน สุขภาพ	๒๑๖,๐๐๐ (เทศบาล)	๒๑๘,๕๐๐ (เทศบาล)	๒๑๘,๕๐๐ (เทศบาล)	๒๑๘,๕๐๐ (เทศบาล)	๒๑๘,๕๐๐ (เทศบาล)	๑๒ ชุมชน ใน เขตเทศบาล	ประชาชน ทั้งหมดใน เทศบาลได้รับ การรณรงค์ ฟื้นฟูสุขภาพ เบื้องต้น	กองสาธารณสุข สุขา
รวม	๑ โครงการ			๒๑๖,๐๐๐	๒๑๖,๐๐๐	๒๑๖,๐๐๐	๒๑๖,๐๐๐	๒๑๖,๐๐๐			

ก.ยุทธศาสตร์จังหวัดที่ ๔ การพัฒนาสังคมปลอดภัย คุณภาพชีวิตที่ดี และมีศักยภาพในการแข่งขัน
 ข.ยุทธศาสตร์การพัฒนาของ อปท. ในเขตจังหวัดที่ ๕ ส่งเสริมพัฒนาคุณภาพชีวิต

๑.ยุทธศาสตร์การพัฒนาด้านการศึกษา การกีฬา นันทนาการ ศาสนา และวัฒนธรรมประเพณีท้องถิ่น

๑.๑ แผนงานการศึกษา

ที่	โครงการ	วัตถุประสงค์	เป้าหมาย (ผลผลิตของ โครงการ)	งบประมาณ					ตัวชี้วัด (KPI)	ผลที่คาดว่าจะ ได้รับ	หน่วยงาน รับผิดชอบหลัก
				๒๕๖๑ (บาท)	๒๕๖๒ (บาท)	๒๕๖๓ (บาท)	๒๕๖๔ (บาท)	๒๕๖๕ (บาท)			
๑	โครงการจัดซื้ออาหาร เสริม (นม)	-เพื่อให้นักเรียนได้รับ ประทานนมอย่าง เพียงพอและรับ สารอาหารที่มี ประโยชน์ต่อร่างกาย - เพื่อให้เด็กนักเรียนมี สุขภาพอนามัยที่ สมบูรณ์แข็งแรง	-จัดซื้ออาหารเสริม (นม) ให้กับนักเรียน ในเขตเทศบาล จำนวน ๒ โรงเรียน	๖๐๐,๐๐๐ (เทศบาล)	๖๐๐,๐๐๐ (เทศบาล)	๖๑๘,๐๐๐ (เทศบาล)	๖๐๐,๐๐๐ (เทศบาล)	๖๐๐,๐๐๐ (เทศบาล)	-ร้อยละ ๑๐๐ ของจำนวน นักเรียนในเขต เทศบาล จำนวน ๒ โรงเรียน ที่ ได้รับอาหาร เสริม (นม)	-ประชาชนมี สถานที่ออก กำลังกายและ จัดกิจกรรมการ แข่งขันกีฬาใน ร่ม	กอง การศึกษา

ที่	โครงการ	วัตถุประสงค์	เป้าหมาย (ผลผลิตของ โครงการ)	งบประมาณ					ตัวชี้วัด (KPI)	ผลที่คาดว่าจะ ได้รับ	หน่วยงาน รับผิดชอบหลัก
				๒๕๖๑ (บาท)	๒๕๖๒ (บาท)	๒๕๖๓ (บาท)	๒๕๖๔ (บาท)	๒๕๖๕ (บาท)			
๒	โครงการสนับสนุน อาหารกลางวัน	- เพื่อให้นักเรียนได้รับ ประทาน อาหาร กลางวันอย่างเพียงพอ และได้รับสารอาหาร ที่มีประโยชน์ต่อ ร่างกาย	- สนับสนุนอาหาร กลางวัน ให้กับ นักเรียนในเขต เทศบาล จำนวน ๒ โรงเรียนและ ศูนย์พัฒนาเด็ก เล็ก ฯ	๑,๐๐๐,๐๐๐ (เทศบาล)	๙๕๒,๐๐๐ (เทศบาล)	๘๕๐,๐๐๐ (เทศบาล)	๘๕๐,๐๐๐ (เทศบาล)	๘๕๐,๐๐๐ (เทศบาล)	- ร้อยละ ๑๐๐ ของจำนวน นักเรียนใน เขตเทศบาล จำนวน ๒ โรงเรียน และ ศูนย์เด็กเล็ก ฯ	- นักเรียนได้ รับประทาน อาหารกลางวัน อย่างเพียงพอ และได้รับ สารอาหารที่มี ประโยชน์ต่อ ร่างกาย - นักเรียนมี สุขภาพ อนามัยที่ สมบูรณ์ แข็งแรง	กอง การศึกษา

ที่	โครงการ	วัตถุประสงค์	เป้าหมาย (ผลผลิตของโครงการ)	งบประมาณ					ตัวชี้วัด (KPI)	ผลที่คาดว่าจะ ได้รับ	หน่วยงาน รับผิดชอบหลัก
				๒๕๖๑ (บาท)	๒๕๖๒ (บาท)	๒๕๖๓ (บาท)	๒๕๖๔ (บาท)	๒๕๖๕ (บาท)			
๓	โครงการสนับสนุนค่าใช้จ่ายการบริหารสถานศึกษา	-เพื่อให้นักเรียนในศูนย์พัฒนาเด็กเล็กได้รับการสนับสนุนค่าใช้จ่ายต่างๆ เช่น ค่าอาหารกลางวัน ค่าวัสดุการศึกษา และด้านอื่นๆ	-สนับสนุนค่าอาหารกลางวันและค่าวัสดุการศึกษาให้แก่ศูนย์พัฒนาเด็กเล็ก	๑,๐๐๐,๐๐๐ (เทศบาล)	๘๓๔,๒๐๐ (เทศบาล)	๘๖๕,๘๐๐ (เทศบาล)	๑,๐๐๐,๐๐๐ (เทศบาล)	๑,๐๐๐,๐๐๐ (เทศบาล)	-ร้อยละ ๑๐๐ ของจำนวนนักเรียนในศูนย์พัฒนาเด็กเล็กที่ได้รับการสนับสนุนอาหารกลางวันและวัสดุการศึกษา	-นักเรียนในศูนย์พัฒนาเด็กเล็กมีพัฒนาการที่ดีและเหมาะสมตามวัย	กองการศึกษา
๔	โครงการส่งเสริมกิจกรรมศูนย์การเรียนรู้และห้องสมุดประชาชน	-เพื่อให้ประชาชนเห็นความสำคัญของการเรียนรู้	-จัดกิจกรรมส่งเสริมการเรียนรู้	๑๐๐,๐๐๐ (เทศบาล)	๑๐๐,๐๐๐ (เทศบาล)	๑๐๐,๐๐๐ (เทศบาล)	๑๐๐,๐๐๐ (เทศบาล)	๑๐๐,๐๐๐ (เทศบาล)	-ร้อยละ ๗๐ ของจำนวนประชาชนที่ได้เข้าร่วมกิจกรรมตามโครงการฯ	-ประชาชนเห็นความสำคัญของการเรียนรู้	กองการศึกษา

ที่	โครงการ	วัตถุประสงค์	เป้าหมาย (ผลผลิตของ โครงการ)	งบประมาณ					ตัวชี้วัด (KPI)	ผลที่คาดว่าจะได้รับ	หน่วยงาน รับผิดชอบหลัก
				๒๕๖๑ (บาท)	๒๕๖๒ (บาท)	๒๕๖๓ (บาท)	๒๕๖๔ (บาท)	๒๕๖๕ (บาท)			
๕	โครงการสายสัมพันธ์ ผู้ปกครอง	- เพื่อให้เกิดความ สัมพันธ์ที่ดี ระหว่างครู กับ ผู้ปกครอง, ผู้บริหาร กับ ผู้ปกครองและ ชุมชน	-เด็กเล็ก ครู ผู้ปกครองและผู้บริหาร ของเทศบาลตำบล เวียงสระ	๒๐,๐๐๐ (เทศบาล)	๒๐,๐๐๐ (เทศบาล)	๑๕,๐๐๐ (เทศบาล)	๑๕,๐๐๐ (เทศบาล)	๑๕,๐๐๐ (เทศบาล)	-ร้อยละ ๘๐ ของ จำนวนผู้ปกครองได้ เข้าร่วมกิจกรรมตาม โครงการฯ	-เกิดความสัมพันธ์และ ความรู้จักที่ดี ระหว่างครู	กอง การศึกษา
๖	โครงการทำสื่ออาคารและ จิตกรรมวาดรูปผนังและ รั้วของศูนย์พัฒนาเด็ก เล็ก	เพื่อให้ศูนย์พัฒนา เด็กเล็ก มี สภาพแวดล้อมที่ดี มีบรรยากาศที่เอื้อ ต่อการจัดกิจกรรม การเรียนรู้ทั้งใน และนอกห้องเรียน	ศูนย์พัฒนาเด็กเล็ก ได้รับการพัฒนาและมี สภาพแวดล้อมที่เอื้อ ต่อการเรียนรู้ ส่งผลให้ นักเรียนมีคุณภาพตาม เกณฑ์มาตรฐาน	๒๐๐,๐๐๐ (เทศบาล)					-ศูนย์เด็กเล็กมีการ ทำสื่ออาคาร และรั้ว	-ศูนย์พัฒนาเด็กเล็กมี สภาพแวดล้อมที่เอื้อต่อ การเรียนการสอน - ทำให้นักเรียนมีคุณภาพ ตามเกณฑ์ เรียนอย่างมี ความสุข สุขภาพแข็งแรง ร่าเริงแจ่มใส	กอง การศึกษา
๗	โครงการจัดหาอ่างล้าง จานสแตนเลส ชนิด ๓ หลุม และชั้นวางจาน สแตนเลส ๔ ชั้น	เพื่อส่งเสริมด้าน สุขลักษณะที่ ถูกต้องให้กับเด็ก นักเรียน	ศูนย์พัฒนาเด็กเล็กมี อ่างล้างจาน และชั้น วางจานอย่างถูก สุขลักษณะอนามัย	๘๐,๐๐๐ (เทศบาล)					-อ่างล้างจานสแตน เลส ชนิด ๓ หลุม และชั้นวางจาน สแตนเลส ๔ ชั้น	นักเรียนทุกคนได้ใช้ ภาชนะในการรับประทาน อาหารอย่างถูก สุขลักษณะ	กอง การศึกษา

ที่	โครงการ	วัตถุประสงค์	เป้าหมาย (ผลผลิตของโครงการ)	งบประมาณ					ตัวชี้วัด (KPI)	ผลที่คาดว่าจะ ได้รับ	หน่วยงาน รับผิดชอบหลัก
				๒๕๖๑ (บาท)	๒๕๖๒ (บาท)	๒๕๖๓ (บาท)	๒๕๖๔ (บาท)	๒๕๖๕ (บาท)			
๘	โครงการติดตั้ง หลังคาเมทัลชีท บริเวณโรงอาหาร ศูนย์พัฒนาเด็ก เล็ก	เพื่อให้บริเวณโรงอาหารมีหลังคา โดยรอบ ป้องกันแสงแดดและฝนตก มีสภาพแวดล้อมที่ดี	ติดตั้งหลังคาเมทัลชีท บริเวณโรงอาหารศูนย์ พัฒนาเด็กเล็ก	๑๐,๐๐๐ (เทศบาล)					-หลังคาเมทัลชีท บริเวณโรงอาหาร ศูนย์พัฒนาเด็ก เล็ก	โรงอาหาร ศูนย์ พัฒนาเด็กเล็กมี พื้นที่ใช้สอยได้อย่าง คุ้มค่า ป้องกันแสงต แดด และ ฝน ตก สามารถปฏิบัติงาน ได้ตลอดเวลา	กอง การศึกษา
๙	โครงการปรับปรุง ปูพื้นกระเบื้อง รอบบริเวณทาง เท้าอเนกประสงค์ อาคารศูนย์ พัฒนาเด็กเล็ก	เพื่อปรับปรุงพื้นบริเวณทางเท้า อเนกประสงค์ ให้มีสวยงามและ ปลอดภัย -เพื่อสร้างบรรยากาศแห่ง การเรียนรู้ของเด็ก	ปรับปรุงปูพื้นกระเบื้อง บริเวณทางเท้า อเนกประสงค์ ศูนย์ พัฒนาเด็กเล็ก	๑๕๐,๐๐๐ (เทศบาล)					-พื้น กระเบื้อง ทางเท้าอเนก ประสงค์ ศูนย์ พัฒนาเด็กเล็ก	ศูนย์พัฒนาเด็กเล็ก มีสภาพแวดล้อมที่ เอื้อต่อการเรียนการ สอนทำให้นักเรียนมี คุณภาพตามเกณฑ์	กอง การศึกษา
๑๐	โครงการอุดหนุน ด้านการศึกษา	-เพื่อให้นักเรียนได้รับโอกาสทางด้าน การศึกษา และด้านอื่น ๆ ที่เกี่ยวข้อง เพื่อพัฒนาตนเอง	-สนับสนุนด้านการศึกษา ให้กับนักเรียนในเขต เทศบาล จำนวน ๒ โรงเรียน และศูนย์พัฒนา เด็กเล็ก	๑๐๐,๐๐๐ (เทศบาล)	๑๐๐,๐๐๐ (เทศบาล)	๑๐๐,๐๐๐ (เทศบาล)	๑๐๐,๐๐๐ (เทศบาล)	๑๐๐,๐๐๐ (เทศบาล)	-จำนวนนักเรียน ในเขตเทศบาล จำนวน ๒ โรงเรียน และ ศูนย์พัฒนาเด็ก เล็ก	-นักเรียนได้รับ โอกาสทางด้าน การศึกษามีความรู้ ความสามารถ ทางด้านการเรียน และด้านอื่น ๆ ที่ เกี่ยวข้องมากขึ้น	กอง การศึกษา

ที่	โครงการ	วัตถุประสงค์	เป้าหมาย (ผลผลิตของโครงการ)	งบประมาณ					ตัวชี้วัด (KPI)	ผลที่คาดว่าจะ ได้รับ	หน่วยงาน รับผิดชอบหลัก
				๒๕๖๑ (บาท)	๒๕๖๒ (บาท)	๒๕๖๓ (บาท)	๒๕๖๔ (บาท)	๒๕๖๕ (บาท)			
๑๑	โครงการการจัดกิจกรรม เนื่องในวันสำคัญต่างๆ ของศูนย์พัฒนาเด็กเล็ก	- เพื่อให้เด็กเล็กได้ร่วม กิจกรรม วันสำคัญต่างๆ ของศูนย์เด็กเล็ก	- จัดกิจกรรมเนื่องในวัน สำคัญต่างๆ ของศูนย์ เด็กเล็ก	๒๐,๐๐๐ (เทศบาล)	๒๐,๐๐๐ (เทศบาล)	๒๕,๐๐๐ (เทศบาล)	๒๕,๐๐๐ (เทศบาล)	๒๕,๐๐๐ (เทศบาล)	- ร้อยละ ๕๐ ของ เด็กเล็กได้เข้า ร่วมกิจกรรมวัน สำคัญต่างๆของ ศูนย์พัฒนาเด็ก เล็ก	- จัดกิจกรรมเนื่อง ในวันสำคัญต่างๆ ของศูนย์เด็กเล็ก	กอง การศึกษา
๑๒	โครงการประชุมสัมมนา การจัดการศึกษาของ ศูนย์พัฒนาเด็กเล็ก เทศบาลตำบลเวียงสระ	- เพื่อให้ผู้ปกครองและ เด็กเล็กได้ร่วมกิจกรรม การจัดการศึกษาของ ศูนย์พัฒนาเด็กเล็ก	- ผู้ปกครองและเด็กเล็ก ในศูนย์พัฒนาเด็กเล็ก เทศบาลตำบลเวียงสระ	๒๐,๐๐๐ (เทศบาล)	๒๐,๐๐๐ (เทศบาล)	๒๐,๐๐๐ (เทศบาล)	๒๐,๐๐๐ (เทศบาล)	๒๐,๐๐๐ (เทศบาล)	- จัดกิจกรรม ประชุมสัมมนา เป็นประจำทุกปี	- สร้างความเข้าใจ ด้านกา ร จัด การศึกษาให้แก่ ผู้ปกครองและเด็ก เล็ก	กอง การศึกษา

ที่	โครงการ	วัตถุประสงค์	เป้าหมาย (ผลผลิตของ โครงการ)	งบประมาณ					ตัวชี้วัด (KPI)	ผลที่คาดว่าจะได้รับ	หน่วยงาน รับผิดชอบหลัก
				๒๕๖๑ (บาท)	๒๕๖๒ (บาท)	๒๕๖๓ (บาท)	๒๕๖๔ (บาท)	๒๕๖๕ (บาท)			
๑๓	โครงการอบรม เสริมสร้างประสบ การณ์การเรียนรู้ นอกสถานที่ ของ เด็กปฐมวัย	- เพื่อให้เด็กเล็กมี ประสบการณ์การ เรียนรู้เพิ่มขึ้น	-จัดกิจกรรมอบรม เสริมสร้างประสบ การณ์การเรียนรู้ ของเด็กปฐมวัย	๕๐,๐๐๐ (เทศบาล)	๓๐,๐๐๐ (เทศบาล)	๓๐,๐๐๐ (เทศบาล)	๓๐,๐๐๐ (เทศบาล)	๓๐,๐๐๐ (เทศบาล)	-ร้อยละ๕๐ จำนวน เด็กปฐมวัยที่ได้ร่วม กิจกรรมตาม โครงการฯ	- เด็กเล็กมี ประสบการณ์การ เรียนรู้เพิ่มขึ้น	กอง การศึกษา
๑๔	โครงการติดตั้งกล่อง วงจรปิดอาคารศูนย์ พัฒนาเด็กเล็ก เทศบาลตำบล เวียงสระ	- เพื่อสามารถบันทึก เหตุการณ์เรื่องราวที่ เกิดขึ้นในศูนย์พัฒนา เด็กเล็ก	- ติดตั้งกล่องวงจร ปิดตามจุดต่าง ๆ บริเวณอาคารศูนย์ พัฒนาเด็กเล็ก	๔๐๐,๐๐๐ (เทศบาล)	๔๐๐,๐๐๐ (เทศบาล)	๔๐๐,๐๐๐ (เทศบาล)	๔๐๐,๐๐๐ (เทศบาล)	๔๐๐,๐๐๐ (เทศบาล)	-กล่องวงจรปิดตามจุด ต่างๆ ที่ได้ติดตั้ง บริเวณศูนย์พัฒนาเด็ก เล็กฯ	- ทำให้เด็กที่อยู่ใน อาคารศูนย์พัฒนา เด็กเล็กมีความ ปลอดภัยมากยิ่งขึ้น	กอง การศึกษา
๑๕	โครงการเข้าร่วม แข่งขันทางวิชาการ	- เพื่อให้นักเรียนศูนย์ พัฒนาเด็กเล็กได้เข้า ร่วมกิจกรรมการ แข่งขันทางวิชาการ เพื่อพัฒนาความรู้ใน ด้านต่าง	- ส่งนักเรียนศูนย์ พัฒนาเด็กเล็กเข้า ร่วมแข่งขันทาง วิชาการเป็น ประจำทุกปี	๒๐,๐๐๐ (เทศบาล)	๑๕,๐๐๐ (เทศบาล)	๑๕,๐๐๐ (เทศบาล)	๑๕,๐๐๐ (เทศบาล)	๑๕,๐๐๐ (เทศบาล)	- ร้อยละ๘๐ ของ จำนวนนักเรียนศูนย์ พัฒนาเด็กเล็กที่ได้ร่วม กิจกรรมการแข่งขัน ทางวิชาการ	-นักเรียนศูนย์พัฒนา เด็กเล็กได้มีการ เพิ่มพูนทักษะทาง วิชาการและเพิ่มพูน ประสบการณ์ให้ นักเรียนมากขึ้น	กอง การศึกษา

ที่	โครงการ	วัตถุประสงค์	เป้าหมาย (ผลผลิตของ โครงการ)	งบประมาณ					ตัวชี้วัด (KPI)	ผลที่คาดว่าจะได้รับ	หน่วยงาน รับผิดชอบหลัก
				๒๕๖๑ (บาท)	๒๕๖๒ (บาท)	๒๕๖๓ (บาท)	๒๕๖๔ (บาท)	๒๕๖๕ (บาท)			
๑๖	โครงการปรับปรุงอาคาร ศูนย์พัฒนาเด็กเล็ก (อาคารหลังเดิม)	-เพื่อปรับปรุงอาคาร ศูนย์พัฒนาเด็กเล็ก ให้ มีความมั่นคงแข็งแรงมี สภาพแวดล้อมที่ดี -เพื่อสร้างบรรยากาศ แห่งการเรียนรู้ของเด็ก	-ปรับปรุงอาคารศูนย์ พัฒนาเด็กเล็ก (อาคารหลังเดิม)ให้มี สถานที่ที่มีความ พร้อมสำหรับการ เรียนการสอน	๕๐๐,๐๐๐ (เทศบาล)	๕๐๐,๐๐๐ (เทศบาล)	๕๐๐,๐๐๐ (เทศบาล)	๕๐๐,๐๐๐ (เทศบาล)	๕๐๐,๐๐๐ (เทศบาล)	-ศูนย์พัฒนาเด็ก เล็ก (อาคารหลัง เดิม)ได้รับการ ปรับปรุงให้ได้ มาตรฐาน	- เทศบาลมีศูนย์ พัฒนาเด็กเล็กที่ สามารถรองรับเด็ก เล็กภายในเขต เทศบาลที่ได้ มาตรฐาน	กอง การศึกษา
๑๗	โครงการปรับปรุงอาคาร ศูนย์พัฒนาเด็กเล็ก (อาคารหลังใหม่)	-เพื่อปรับปรุงอาคาร ศูนย์พัฒนาเด็กเล็ก ให้ มีความมั่นคงแข็งแรง มี สภาพแวดล้อมที่ดี -เพื่อสร้างบรรยากาศ แห่งการเรียนรู้ของเด็ก	-ปรับปรุงอาคารศูนย์ พัฒนาเด็กเล็ก (อาคารหลังใหม่)ให้มี สถานที่ที่มีความ พร้อมสำหรับการ เรียนการสอน	๒๐๐,๐๐๐ (เทศบาล)	๒๐๐,๐๐๐ (เทศบาล)	๒๐๐,๐๐๐ (เทศบาล)	๒๐๐,๐๐๐ (เทศบาล)	๒๐๐,๐๐๐ (เทศบาล)	-ศูนย์พัฒนาเด็ก เล็ก (อาคารหลัง ใหม่)ได้รับการ ปรับปรุงให้ได้ มาตรฐาน	- เทศบาลมีศูนย์ พัฒนาเด็กเล็กที่ สามารถรองรับเด็ก เล็กภายในเขต เทศบาลที่ได้ มาตรฐาน	กอง การศึกษา
๑๘	โครงการจัดซื้อเครื่องเล่น สนามให้กับศูนย์พัฒนา เด็กเล็ก	-เพื่อพัฒนาทักษะ ทางด้านร่างกาย สังคม และสติปัญญาให้กับ เด็กเล็ก	-เครื่องเล่นสนามศูนย์ พัฒนาเด็กเล็กมี เพียงพอแก่เด็กใน ศูนย์พัฒนาเด็กเล็ก ทุกคน	๕๐๐,๐๐๐ (เทศบาล)	๕๐๐,๐๐๐ (เทศบาล)	๕๐๐,๐๐๐ (เทศบาล)	๕๐๐,๐๐๐ (เทศบาล)	๕๐๐,๐๐๐ (เทศบาล)	-ศูนย์พัฒนาเด็ก เล็กมีเครื่องเล่น สนามประจำ ศูนย์พัฒนาเด็ก เล็ก	- เด็กเล็กได้พัฒนา ทักษะทางด้าน ร่างกาย สังคม และ สติปัญญาให้กับเด็ก เล็ก	กอง การศึกษา

ที่	โครงการ	วัตถุประสงค์	เป้าหมาย (ผลผลิตของ โครงการ)	งบประมาณ					ตัวชี้วัด (KPI)	ผลที่คาดว่าจะได้รับ	หน่วยงาน รับผิดชอบหลัก
				๒๕๖๑ (บาท)	๒๕๖๒ (บาท)	๒๕๖๓ (บาท)	๒๕๖๔ (บาท)	๒๕๖๕ (บาท)			
๑๙	ค่าใช้จ่ายในการพัฒนาครูผู้ดูแลเด็ก/ผู้ดูแลเด็กของศูนย์พัฒนาเด็กเล็ก	-เพื่อให้ความรู้ด้านการศึกษาระบบ การศึกษานอกระบบ -เพื่อให้บุคลากรมีประสบการณ์ในการสอนเด็กเล็กมากยิ่งขึ้น	-ครูผู้ดูแลเด็ก/ผู้ดูแลเด็กของศูนย์พัฒนาเด็กเล็กได้เข้าร่วมอบรมพัฒนาความรู้	๑๖,๐๐๐ (เทศบาล)	๑๖,๐๐๐ (เทศบาล)	๑๖,๐๐๐ (เทศบาล)	๑๖,๐๐๐ (เทศบาล)	๑๖,๐๐๐ (เทศบาล)	-ร้อยละ ๘๐ ของ ครูผู้ดูแลเด็ก/ผู้ดูแลเด็กของศูนย์พัฒนาเด็กเล็ก ได้เข้าร่วมอบรมพัฒนาความรู้	- บุคลากรของศูนย์พัฒนาเด็กเล็กสามารถปฏิบัติงานให้เกิดประโยชน์สูงสุดในองค์กร	กองการศึกษา
๒๐	โครงการแข่งขันทักษะวิชาการและกีฬาระหว่างศูนย์พัฒนาเด็กเล็กอำเภอเวียงสระ	เพื่อเป็นการสนับสนุนให้ผู้เรียนมีความพร้อมและมีความสามารถในด้านวิชาการและกีฬา เป็นการสร้างเครือข่ายศูนย์เด็กเล็กของอำเภอเวียงสระอีกด้วย	เด็กนักเรียนทุกคนได้รับการพัฒนาครบทั้ง ๔ ด้านและได้เข้าร่วมการแข่งขันงานวิชาการและกีฬา	๔๕๒,๐๐๐ (เทศบาล)	๔๕๒,๐๐๐ (เทศบาล)	๔๕๒,๐๐๐ (เทศบาล)	๔๕๒,๐๐๐ (เทศบาล)	๔๕๒,๐๐๐ (เทศบาล)	ร้อยละ ๘๐ ของนักเรียนได้เข้าร่วมกิจกรรมตามโครงการ	เด็กนักเรียนทุกคนได้รับการพัฒนาครบทั้ง ๔ ด้านและได้เข้าร่วมการแข่งขันงานวิชาการและกีฬา	กองการศึกษา
๒๑	โครงการปฐมวัยเปิดใจสู่อาเซียน	เพื่อนักเรียนได้เรียนรู้ความสำคัญ รู้จักประเทศ รู้จักลักษณะธงชาติ รู้จักกล่าวคำทักทาย รู้จักดอกไม้ประจำชาติ รู้จักการแต่งกายของกลุ่มสมาชิกอาเซียน	นักเรียนของศูนย์พัฒนาเด็กเล็กมีความสำคัญ รู้จักประเทศ การแต่งกาย ธงชาติ ดอกไม้ คำทักทาย ของกลุ่มสมาชิกอาเซียน	๕,๐๐๐ (เทศบาล)	๕,๐๐๐ (เทศบาล)	๗,๐๐๐ (เทศบาล)	๗,๐๐๐ (เทศบาล)	๗,๐๐๐ (เทศบาล)	ร้อยละ ๘๐ ของนักเรียนได้เข้าร่วมกิจกรรมตามโครงการ	นักเรียนของศูนย์พัฒนาเด็กเล็กมีความสำคัญ รู้จักประเทศ การแต่งกายธงชาติ คำทักทาย ของกลุ่มสมาชิกอาเซียน	กองการศึกษา

ที่	โครงการ	วัตถุประสงค์	เป้าหมาย (ผลผลิตของโครงการ)	งบประมาณ					ตัวชี้วัด (KPI)	ผลที่คาดว่าจะได้รับ	หน่วยงาน รับผิดชอบหลัก
				๒๕๖๑ (บาท)	๒๕๖๒ (บาท)	๒๕๖๓ (บาท)	๒๕๖๔ (บาท)	๒๕๖๕ (บาท)			
๒๒	โครงการฝึกอบรมและศึกษาดูงานเพื่อพัฒนาศักยภาพครูผู้ดูแลเด็กและคณะกรรมการสถานศึกษาของศูนย์พัฒนาเด็กเล็ก	เพื่อพัฒนาครูให้มีคุณภาพ มีทักษะในการจัดกระบวนการเรียนการสอน คณะกรรมการบริหารศูนย์ได้มีส่วนร่วมในการจัดการศึกษา	ครูจำนวน ๗ คน คณะกรรมการ จำนวน ๑๗ คน ได้รับความรู้ และประสบการณ์มาพัฒนางานและการศึกษาให้มีประสิทธิภาพมากขึ้น	๓๐,๐๐๐ (เทศบาล)	๓๐,๐๐๐ (เทศบาล)	๔๐,๐๐๐ (เทศบาล)	๔๐,๐๐๐ (เทศบาล)	๕๐,๐๐๐ (เทศบาล)	ร้อยละ ๘๐ ของครู มีประสิทธิภาพในการจัดประสบการณ์ที่เหมาะสมกับเด็กเล็ก	ศูนย์พัฒนาเด็กเล็กมีครูและผู้ดูแลเด็กที่มีคุณภาพ	กองการศึกษา
๒๓	โครงการลูกเสือน้อย	เพื่อให้นักเรียนรู้จักการมีระเบียบวินัย สามารถเป็นผู้นำและผู้ตามได้ และมีพัฒนาการครบทั้ง ๔ ด้าน	นักเรียนศูนย์พัฒนาเด็กเล็กมีระเบียบวินัย สามารถเป็นผู้นำและผู้ตามได้และมีพัฒนาการครบทั้ง ๔ ด้าน	๑๐,๐๐๐ (เทศบาล)	๑๐,๐๐๐ (เทศบาล)	๑๐,๐๐๐ (เทศบาล)	๑๐,๐๐๐ (เทศบาล)	๑๐,๐๐๐ (เทศบาล)	ร้อยละ ๘๐ ของนักเรียนได้เข้าร่วมกิจกรรมตามโครงการ และมีความพร้อมพัฒนาการดีทั้ง ๔ ด้าน	นักเรียนศูนย์พัฒนาเด็กเล็กมีระเบียบวินัย สามารถเป็นผู้นำและผู้ตามได้และมีพัฒนาการครบทั้ง ๔ ด้าน	กองการศึกษา

ที่	โครงการ	วัตถุประสงค์	เป้าหมาย (ผลผลิตของ โครงการ)	งบประมาณ					ตัวชี้วัด (KPI)	ผลที่คาดว่าจะได้รับ	หน่วยงาน รับผิดชอบหลัก
				๒๕๖๑ (บาท)	๒๕๖๒ (บาท)	๒๕๖๓ (บาท)	๒๕๖๔ (บาท)	๒๕๖๕ (บาท)			
๒๔	โครงการก่อสร้างอาคารศูนย์พัฒนาเด็กเล็กเทศบาลตำบลเวียงสระ หมู่ที่ ๒ ต.บ้านสอง อ.เวียงสระ จ.สุราษฎร์ธานี	-เพื่อก่อสร้างอาคารศูนย์พัฒนาเด็กเล็กใหม่แทนอาคารเดิมที่ชำรุด -เพื่อรองรับเด็กเล็กที่เข้ามาศึกษาในศูนย์พัฒนาเด็กเล็กฯ	-ก่อสร้างศูนย์พัฒนาเด็กเล็กเทศบาลตำบลเวียงสระ จำนวน ๑ หลัง				๒,๐๐๐,๐๐๐ (เทศบาล)	๒,๐๐๐,๐๐๐ (เทศบาล)	-อาคารศูนย์พัฒนาเด็กเล็กจำนวน ๑ หลัง	ศูนย์พัฒนาเด็กเล็กมีอาคารที่พร้อมสำหรับการเรียนการสอน	กองการศึกษา
๒๕.	โครงการส่งเสริมทัศนสุขภาพฟันสวยด้วยฟลูออไรด์วานิช	เพื่อให้เด็กก่อนวัยเรียนในศูนย์พัฒนาเด็กเล็กเทศบาลตำบลเวียงสระ ได้รับการทาฟลูออไรด์วานิช เพื่อป้องกันฟันผุทุกคน มีกิจกรรมแปลงฟันหลังอาหารกลางวันที่ถูกวิธีทุกคน	เพื่อส่งเสริมสุขภาพช่องปากในศูนย์พัฒนาเด็กเล็กเทศบาลตำบลเวียงสระ	๑๘,๐๐๐ (งบกองทุนสุขภาพฯ)	๑๘,๐๐๐ (งบกองทุนสุขภาพฯ)	๑๘,๐๐๐ (งบกองทุนสุขภาพฯ)	๑๘,๐๐๐ (งบกองทุนสุขภาพฯ)	๑๘,๐๐๐ (งบกองทุนสุขภาพฯ)	-เด็กก่อนวัยเรียนในศูนย์พัฒนาเด็กเล็กเทศบาลตำบลเวียงสระ ได้รับการทาฟลูออไรด์วานิชเพื่อป้องกันฟันผุ	-เด็กก่อนวัยเรียนในศูนย์พัฒนาเด็กเล็กเทศบาลตำบลเวียงสระ ได้รับการทาฟลูออไรด์วานิชเพื่อป้องกันฟันผุ	กองการศึกษา

ที่	โครงการ	วัตถุประสงค์	เป้าหมาย (ผลผลิตของ โครงการ)	งบประมาณ					ตัวชี้วัด (KPI)	ผลที่คาดว่าจะได้รับ	หน่วยงาน รับผิดชอบหลัก
				๒๕๖๑ (บาท)	๒๕๖๒ (บาท)	๒๕๖๓ (บาท)	๒๕๖๔ (บาท)	๒๕๖๕ (บาท)			
๒๖	โครงการอบรม การจัดทำสื่อ การเรียนการสอนของ เด็กปฐมวัย	- ครูมีความรู้ความสามารถในด้าน การจัดทำสื่อการเรียนการสอนได้ เหมาะสมและ - กระตุ้นนักเรียนให้เกิดความ สนใจต่อการเรียนมากขึ้น	- ครูจำนวน ๗ คน ได้รับการอบรมใน เรื่องการจัดทำสื่อ การเรียนการสอน	๑๐,๐๐๐ (เทศบาล)	๑๐,๐๐๐ (เทศบาล)	๑๐,๐๐๐ (เทศบาล)	๑๐,๐๐๐ (เทศบาล)	๑๐,๐๐๐ (เทศบาล)	- ร้อยละ ๘๐ ของครูมี ประสิทธิภาพ ในการจัด ประสบการณ์ ที่เหมาะสมกับ เด็กเล็ก	-ครูสามารถนำ ความรู้จากการ อบรม เรื่องการ จัดทำสื่อไปใช้ในการ จัดการเรียนการ สอนให้กับนักเรียน	กอง การศึกษา
๒๗	โครงการ ก่อสร้างหลังคา ซุ้มพระพุทธรูป	เพื่อให้ศูนย์พัฒนาเด็กเล็กมีหลังคา ซุ้มพระพุทธรูปที่มีความมั่นคง แข็งแรง	-ก่อสร้างหลังคาซุ้ม พระพุทธรูป จำนวน ๑ หลัง		๕๐,๐๐๐ (เทศบาล)				-หลังคาซุ้ม พระพุทธรูป จำนวน ๑ หลัง	-ศูนย์พัฒนาเด็กเล็ก มีหลังคาซุ้ม พระพุทธรูปสามารถ ป้องกันแดดและฝนได้	กอง การศึกษา

ที่	โครงการ	วัตถุประสงค์	เป้าหมาย (ผลผลิตของ โครงการ)	งบประมาณ					ตัวชี้วัด (KPI)	ผลที่คาดว่าจะได้รับ	หน่วยงาน รับผิดชอบหลัก
				๒๕๖๑ (บาท)	๒๕๖๒ (บาท)	๒๕๖๓ (บาท)	๒๕๖๔ (บาท)	๒๕๖๕ (บาท)			
๒๘	โครงการปรับปรุงต่อเติมหลังคาอาคารศพด. (หลังใหม่) บริเวณอาคารศูนย์พัฒนาเด็กเล็ก (หลังใหม่) ม.๒ ต.บ้านส่อง อ.เวียงสระ จ.สุราษฎร์ธานี	-เพื่อใช้ประโยชน์พื้นที่ใช้สอยสำหรับทำกิจกรรมหรือนันทนาการในการจัดการเรียนการสอนของศูนย์พัฒนาเด็กเล็ก -เพื่อส่งเสริมพัฒนาการของเด็กปฐมวัย ทั้ง ๔ ด้าน	-ปรับปรุงต่อเติมหลังคาอาคารศูนย์พัฒนาเด็กเล็ก (หลังใหม่) ขนาด ๕.๗๐ x ๗.๘๐ ม. (๒ ชั้น) บริเวณอาคารศพด. (หลังใหม่)		๓๕๕,๐๐๐ (เทศบาล)				-สามารถปรับปรุงต่อเติมหลังคาอาคาร ศพด. (หลังใหม่) จำนวน ๑อาคาร	-มีพื้นที่ใช้สอยประโยชน์สำหรับทำกิจกรรมหรือนันทนาการในการจัดการเรียนการสอนของศูนย์พัฒนาเด็กเล็ก ทต.เวียงสระ - เด็กนักเรียนของศูนย์พัฒนาเด็กเล็ก ทต.เวียงสระ มีพัฒนาการที่ดีครบทั้ง ๔ ด้าน	กองการศึกษา

ที่	โครงการ	วัตถุประสงค์	เป้าหมาย (ผลผลิตของ โครงการ)	งบประมาณ					ตัวชี้วัด (KPI)	ผลที่คาดว่าจะได้รับ	หน่วยงาน รับผิดชอบหลัก
				๒๕๖๑ (บาท)	๒๕๖๒ (บาท)	๒๕๖๓ (บาท)	๒๕๖๔ (บาท)	๒๕๖๕ (บาท)			
๒๙	โครงการ ปฐมนิเทศ นักเรียนและผู้ปกครอง	- เพื่อชี้แจงให้ผู้ปกครอง ได้ทราบและเข้าใจถึง หลักการ ปรัชญา นโยบาย การจัดการ ศึกษาตลอดจนแนว ทางการปฏิบัติงานต่างๆ ของศูนย์พัฒนาเด็กเล็ก - เพื่อเผยแพร่ความรู้ และแนวคิดเกี่ยวกับการ พัฒนาเด็กให้ผู้ปกครอง ได้ตระหนักและเห็น คุณค่าของ การเตรียม ความพร้อมเด็กระดับ ก่อนวัยเรียนที่ถูกต้อง - เพื่อแลกเปลี่ยนความ คิดเห็นร่วมกันและยัง เป็นการสร้าง ความสัมพันธ์ที่ดีระหว่าง ผู้ปกครองกับ ศูนย์ พัฒนาเด็กเล็ก	ผู้ปกครองนักเรียน ของศูนย์พัฒนาเด็ก เล็กเทศบาลตำบล เวียงสระ			๑๐,๐๐๐ (เทศบาล)	๑๐,๐๐๐ (เทศบาล)	๑๐,๐๐๐ (เทศบาล)	ผู้ปกครองเข้าใจถึง การจัดการเรียนการ สอน การจัด กิจกรรมต่างๆของ ศูนย์พัฒนาเด็กเล็ก ในการพัฒนาเด็ก ปฐมวัย	- ผู้ปกครองนักเรียน ได้ทราบและเข้าใจ ถึง หลักการ ปรัชญา นโยบาย การจัดการ ศึกษาตลอดจน แนว ทางการปฏิบัติงาน ต่างๆของศูนย์ พัฒนาเด็กเล็ก - ผู้ปกครองได้ ตระหนักและเห็น คุณค่าของการ เตรียมความพร้อม เด็กระดับก่อนวัย เรียนที่ถูกต้อง - ผู้ปกครองได้ แลกเปลี่ยนความ คิดเห็นและสร้าง ความสัมพันธ์ที่ดี ระหว่างผู้ปกครอง กับศูนย์ฯ	กอง การศึกษา

ที่	โครงการ	วัตถุประสงค์	เป้าหมาย (ผลผลิตของ โครงการ)	งบประมาณ					ตัวชี้วัด (KPI)	ผลที่คาดว่าจะ ได้รับ	หน่วยงาน รับผิดชอบหลัก
				๒๕๖๑ (บาท)	๒๕๖๒ (บาท)	๒๕๖๓ (บาท)	๒๕๖๔ (บาท)	๒๕๖๕ (บาท)			
๓๐	โครงการก่อสร้างซุ้ม ซุ้มประตูทางเข้าศูนย์ พัฒนาเด็กเล็ก เทศบาลตำบลเวียง สระ	เพื่อให้ศูนย์พัฒนาเด็กเล็กมีซุ้ม ประตูทางเข้าที่มีความมั่นคง แข็งแรง	ก่อสร้างซุ้มประตู ทางเข้าศูนย์พัฒนา เด็กเล็กจำนวน ๑ หลัง		๗๕,๐๐๐ (เทศบาล)				-ซุ้มประตู ทางเข้าศูนย์ พัฒนาเด็กเล็ก จำนวน ๑ หลัง	-ศูนย์พัฒนา เด็กเล็กมี ทัศนียภาพที่ สวยงามและ ปลอดภัย สำหรับเด็ก นักเรียน	กอง การศึกษา
๓๑	โครงการส่งเสริมการ เรียนรู้เด็กปฐมวัย ท้องถิ่นไทย ผ่านการ เล่น ประจำปี งบประมาณ พ.ศ. ๒๕๖๓	เพื่อเตรียมความพร้อมให้เด็ก ปฐมวัยได้เรียนรู้สิ่งต่าง ๆ นอกจากความรู้ในห้องเรียน โดย นำเอาธรรมชาติรอบตัวมาเป็น เครื่องเล่นทั้ง ๕ ฐาน แต่ละฐาน ของสนามเด็กเล่น สร้างปัญญา จะส่งเสริมให้เด็กได้พัฒนา ศักยภาพของตัวเอง ไปพร้อม ๆ กับการมีส่วนร่วมของคนใน ชุมชน	เด็กนักเรียนศูนย์ พัฒนาเด็กเล็กของ ศูนย์พัฒนาเด็กเล็ก			๑๐๐,๐๐๐ (เทศบาล)			มีสนามเด็กเล่น สร้างปัญญา และมีเครื่อง เล่นครบทั้ง ๕ ฐาน	-เด็กนักเรียน ศูนย์พัฒนา เด็กเล็กของ ศูนย์พัฒนา เด็กเล็กได้ เรียนรู้สิ่ง ต่าง ๆ นอกจาก ความรู้ใน ห้องเรียน	กอง การศึกษา
	รวม ๓๑ โครงการ			๕,๕๑๑,๐๐๐	๕,๓๘๐,๐๐๐	๑,๔๖๖,๗๐๐	๖,๘๙๑,๐๐๐	๖,๘๙๑,๐๐๐			

ก.ยุทธศาสตร์จังหวัดที่ ๔ การพัฒนาสังคมปลอดภัย คุณภาพชีวิตที่ดี และมีศักยภาพในการแข่งขัน

ข.ยุทธศาสตร์การพัฒนาของ อปท. ในเขตจังหวัดที่ ๕ ส่งเสริมพัฒนาคุณภาพชีวิต

๑.ยุทธศาสตร์การพัฒนาด้านการศึกษา การกีฬา นันทนาการ ศาสนา และวัฒนธรรมประเพณีท้องถิ่น

๑.๒ แผนงานศาสนาวัฒนธรรมและนันทนาการ

ที่	โครงการ	วัตถุประสงค์	เป้าหมาย (ผลผลิตของ โครงการ)	งบประมาณ					ตัวชี้วัด (KPI)	ผลที่คาดว่าจะได้รับ	หน่วยงาน รับผิดชอบหลัก
				๒๕๖๑ (บาท)	๒๕๖๒ (บาท)	๒๕๖๓ (บาท)	๒๕๖๔ (บาท)	๒๕๖๕ (บาท)			
๑.	โครงการแข่งขัน กีฬาชุมชน สัมพันธ์เทศบาล ตำบลเวียงสระ	- เพื่อส่งเสริมให้เด็ก เยาวชน และ ประชาชนในเขต เทศบาลตำบลเวียง สระได้แสดงออกถึง ความสามารถทางด้าน กีฬา ใช้เวลาว่างให้ เกิดประโยชน์	-จัดการแข่งขัน กรีฑา กีฬา ในเขต เทศบาลตำบล เวียงสระ	๒๐๐,๐๐๐ (เทศบาล)	๒๐๐,๐๐๐ (เทศบาล)	๒๐๐,๐๐๐ (เทศบาล)	๒๐๐,๐๐๐ (เทศบาล)	๒๐๐,๐๐๐ (เทศบาล)	- ชุมชน ๑๒ ชุม ในเขตเทศบาลที่ เข้าร่วมโครงการ	-เด็ก เยาวชน และ ประชาชนในเขต เทศบาลตำบลเวียง สระได้แสดงออกถึง ความสามารถ ทางด้านกีฬา และใช้ เวลาว่างให้เกิด ประโยชน์	กอง การศึกษา
๒	โครงการส่ง นักกีฬาเข้าร่วม การแข่งขันกีฬา ประเภทต่างๆ	-เพื่อเป็นการส่งเสริม การออกกำลังกาย -เพื่อส่งนักกีฬาเข้า ร่วมแข่งขันในกีฬา ประเภทต่างๆ	-เพื่อดำเนินการ จัดส่งทีมนักกีฬา ของเทศบาลเข้า ร่วมแข่งขันกีฬา ประเภทต่าง ๆ	๓๐๐,๐๐๐ (เทศบาล)	๑๕๐,๐๐๐ (เทศบาล)	๑๒๐,๐๐๐ (เทศบาล)	๑๕๐,๐๐๐ (เทศบาล)	๑๕๐,๐๐๐ (เทศบาล)	-ร้อยละ๘๐ของ ทีมนักกีฬาได้เข้า ร่วมการแข่งขัน กีฬาตาม โครงการฯ	-ทีมนักกีฬาของ เทศบาลตำบลเวียง สระมีประสบการณ์ ในการแข่งขันกีฬา	กอง การศึกษา

ที่	โครงการ	วัตถุประสงค์	เป้าหมาย (ผลผลิตของโครงการ)	งบประมาณ					ตัวชี้วัด (KPI)	ผลที่คาดว่าจะได้รับ	หน่วยงาน รับผิดชอบหลัก
				๒๕๖๑ (บาท)	๒๕๖๒ (บาท)	๒๕๖๓ (บาท)	๒๕๖๔ (บาท)	๒๕๖๕ (บาท)			
๓	โครงการเข้าร่วม แข่งขันกรีฑากีฬากีฬา อำเภอเวียงสระ	-เพื่อดำเนินการส่งนักกีฬา เข้าแข่งขันกรีฑากีฬากีฬา อำเภอเวียงสระ	-เป็นการยกระดับการ แข่งขันกีฬาของอำเภอ เวียงสระ ให้มีมาตรฐาน สูงขึ้นและได้ตัวแทน นักกีฬา อำเภอเข้าแข่งขัน ระดับจังหวัด	๑๐๐,๐๐๐ (เทศบาล)	๑๐๐,๐๐๐ (เทศบาล)	๑๐๐,๐๐๐ (เทศบาล)	๑๐๐,๐๐๐ (เทศบาล)	๑๐๐,๐๐๐ (เทศบาล)	-ร้อยละ๘๐ของ นักกีฬากีฬาได้ เข้าร่วมแข่งขัน กีฬากีฬาตาม โครงการฯ	-สามารถ ยกระดับการ แข่งขันกีฬา ของอำเภอ เวียงสระ ให้ มีมาตรฐาน สูงขึ้น	กอง การศึกษา
๔	โครงการปรับปรุง สนามกีฬาเทศบาล ตำบลเวียงสระ	-เพื่อปรับปรุงสนามกีฬา เทศบาลตำบลเวียงสระใน ส่วนที่ชำรุดสึกหรอให้ กลับมาใช้ได้ตามปกติของ มาตรฐานสนามกีฬาทั่วไป	-ปรับปรุงสนามกีฬา เทศบาลตำบลเวียงสระให้ ได้รับมาตรฐานสนามกีฬา ทั่วไป ในด้านต่าง ๆ	๓๐๐,๐๐๐ (เทศบาล)	๓๐๐,๐๐๐ (เทศบาล)	๓๐๐,๐๐๐ (เทศบาล)	๓๐๐,๐๐๐ (เทศบาล)	๓๐๐,๐๐๐ (เทศบาล)	-สนามกีฬา เทศบาลฯ ได้รับ การปรับปรุงให้ ได้มาตรฐาน จำนวน ๑ แห่ง	-มีสถานที่ ออกกำลังกายที่ ได้มาตรฐาน สามารถรองรับ การใช้งานของ ประชาชน ทั้งด้านการ ออกกำลังกาย และการ จัดกิจกรรม สันทนาการ ต่าง ๆ	กอง การศึกษา

ที่	โครงการ	วัตถุประสงค์	เป้าหมาย (ผลผลิตของ โครงการ)	งบประมาณ					ตัวชี้วัด (KPI)	ผลที่คาดว่าจะ ได้รับ	หน่วยงาน รับผิดชอบหลัก
				๒๕๖๑ (บาท)	๒๕๖๒ (บาท)	๒๕๖๓ (บาท)	๒๕๖๔ (บาท)	๒๕๖๕ (บาท)			
5	โครงการเข้าร่วม แข่งขันกีฬา กรีฑา นักเรียน นักศึกษา และประชาชน อำเภอ เวียงสระ	- เพื่อให้นักเรียนได้แสดงออกถึง ความสามารถในด้านกีฬา - เพื่อดำเนินการส่งนักกีฬาเข้า แข่งขันกรีฑากีฬาอำเภอเวียง สระ	- นักเรียน ศูนย์ พัฒนาเด็กเล็ก , นักเรียน สังกัด โรงเรียน สพฐ. , นักเรียนโรงเรียน เอกชน ในเขต เทศบาลตำบลเวียง สระ		๗๐,๐๐๐ (เทศบาล)	๒๐,๐๐๐ (เทศบาล)	๗๐,๐๐๐ (เทศบาล)	๗๐,๐๐๐ (เทศบาล)	- นักเรียนที่เข้า ร่วมโครงการ ได้รับการคัดเลือก ให้เข้าร่วมการ แข่งขันกีฬาใน ระดับจังหวัด	- ทำให้นักเรียนได้ แสดงออกถึง ความสามารถ ในด้าน กีฬา ทำให้ นักเรียนได้ ใช้เวลาว่าง ให้เกิด ประโยชน์ ห่างไกลจาก ยาเสพติด	กอง การศึกษา

ที่	โครงการ	วัตถุประสงค์	เป้าหมาย (ผลผลิตของ โครงการ)	งบประมาณ					ตัวชี้วัด (KPI)	ผลที่คาดว่าจะ ได้รับ	หน่วยงาน รับผิดชอบหลัก
				๒๕๖๑ (บาท)	๒๕๖๒ (บาท)	๒๕๖๓ (บาท)	๒๕๖๔ (บาท)	๒๕๖๕ (บาท)			
๖	โครงการก่อสร้างลานกีฬา อเนกประสงค์ พื้น ค.ส.ล. บริเวณหน้าอาคารศูนย์ พัฒนาเด็กเล็กเทศบาล ตำบลเวียงสระ หลังใหม่ ม.๒ ต.บ้านส่อง อ.เวียงสระ จ.สุราษฎร์ธานี	-เพื่อให้เยาวชน ประชาชนในเขต เทศบาลตำบลเวียง สระ ได้มีพื้นที่ในการ ออกกำลังกาย และ เป็นการส่งเสริม สุขภาพ	-ก่อสร้างลานกีฬา อเนกประสงค์ พื้น ค.ส.ล. หน้า ๐.๑๒ เมตร รวมพื้นที่ไม่ น้อยกว่า ๘๒๕.๐๐ ตร.ม.			๕๐๐,๐๐๐			ลานกีฬาที่ได้ มาตรฐาน จำนวน ๑ แห่ง	เยาวชน ประชาชนใน เขตเทศบาล ตำบลเวียงสระ ได้มีพื้นที่ในการ ออกกำลังกาย และเป็นการ ส่งเสริมสุขภาพ	กอง การศึกษา
๗	โครงการก่อสร้างศูนย์กีฬา ในร่มเทศบาลตำบลเวียง สระ	- เพื่อให้มีอาคาร สถานที่ในร่มในการ ออกกำลังกายและ จัดกิจกรรมสันทนา การ	-ก่อสร้างอาคารศูนย์ กีฬาในร่มชั้นเดียว กว้าง ๔๗ เมตร ยาว ๕๗ เมตร จุคน ประมาณ ๖๐๐ คน	๒๒,๓๙๐,๐๐๐ (เทศบาล)					-อาคารศูนย์ กีฬาในร่มชั้น เดียว กว้าง ๔๗ เมตร ยาว ๕๗ เมตร จุคน ประมาณ ๖๐๐ คน	- ประชาชนมี สถานที่ออก กำลังกายและ จัดกิจกรรมการ แข่งขันกีฬาใน ร่ม	กอง การศึกษา

ที่	โครงการ	วัตถุประสงค์	เป้าหมาย (ผลผลิตของโครงการ)	งบประมาณ					ตัวชี้วัด (KPI)	ผลที่คาดว่าจะได้รับ	หน่วยงาน รับผิดชอบหลัก
				๒๕๖๑ (บาท)	๒๕๖๒ (บาท)	๒๕๖๓ (บาท)	๒๕๖๔ (บาท)	๒๕๖๕ (บาท)			
๘	โครงการฝึกทักษะฟุตบอลเยาวชน	- เพื่อ พัฒนาทักษะพื้นฐานของการเล่นกีฬาฟุตบอลให้กับเด็กและเยาวชน -เพื่อให้เด็กและเยาวชนได้รับการฝึกฝนเพื่อคัดเลือกเข้าร่วมการแข่งขันในระดับต่าง ๆ	- เด็กและเยาวชนในเขตเทศบาลตำบลเวียงสระ จำนวน ๑๐๐ คนได้รับการฝึกทักษะฟุตบอล	๒๐๐,๐๐๐ (เทศบาล)	๒๐๐,๐๐๐ (เทศบาล)	๒๐๐,๐๐๐ (เทศบาล)	๒๐๐,๐๐๐ (เทศบาล)	๒๐๐,๐๐๐ (เทศบาล)	-เด็กและเยาวชนที่เข้าร่วมโครงการได้รับการฝึกทักษะฟุตบอล -เด็กและเยาวชนที่เข้าร่วมโครงการร้อยละ ๘๐ ได้รับการคัดเลือกให้เข้าร่วมการแข่งขันกีฬาในระดับต่าง ๆ	- เด็กเล็กได้พัฒนาทักษะทางด้านร่างกาย สังคม และสติปัญญาให้กับเด็กเล็ก	กองการศึกษา

ที่	โครงการ	วัตถุประสงค์	เป้าหมาย (ผลผลิตของ โครงการ)	งบประมาณ					ตัวชี้วัด (KPI)	ผลที่คาดว่าจะได้รับ	หน่วยงาน รับผิดชอบหลัก
				๒๕๖๑ (บาท)	๒๕๖๒ (บาท)	๒๕๖๓ (บาท)	๒๕๖๔ (บาท)	๒๕๖๕ (บาท)			
๙	โครงการส่งเสริมและจัดการแข่งขันกีฬาหมากลูกไทย	- เพื่อเป็นการอนุรักษ์การเล่นกีฬาหมากลูกไทย ซึ่งเป็นกีฬาพื้นบ้าน	- นักกีฬาหมากลูกในพื้นที่ มีโอกาสเข้าร่วมการแข่งขันกีฬาหมากลูกไทย	๓๐,๐๐๐ (เทศบาล)	๓๐,๐๐๐ (เทศบาล)	๓๐,๐๐๐ (เทศบาล)	๓๐,๐๐๐ (เทศบาล)	๓๐,๐๐๐ (เทศบาล)	- ร้อยละ ๘๐ ของนักกีฬาหมากลูกได้ร่วมแข่งขันกีฬาตามโครงการฯ	- สามารถอนุรักษ์การเล่นกีฬาหมากลูกไทย ซึ่งเป็นกีฬาพื้นบ้านให้คงอยู่ต่อไป	กองการศึกษา
๑๐	โครงการก่อสร้างลานกีฬาอเนกประสงค์ในเขตเทศบาล	- เพื่อเป็นสถานที่พักผ่อนหย่อนใจ - เป็นสถานที่ให้ความรู้แก่เยาวชน - เพื่อลดมลพิษทางอากาศในเขตเทศบาล	- จัดหาที่ดินพร้อมก่อสร้างลานกีฬาอเนกประสงค์ในเขตเทศบาล จำนวน ๑๒ แห่ง	๔,๐๐๐,๐๐๐ (เทศบาล)	๔,๐๐๐,๐๐๐ (เทศบาล)				- ลานกีฬาอเนกประสงค์ในเขตเทศบาล จำนวน ๑๒ แห่ง	- สามารถรองรับประชาชนให้มีสถานที่พักผ่อนหย่อนใจ ประชาชนมีสุขภาพจิตที่ดี มีร่างกายที่แข็งแรง	กองการศึกษา

ที่	โครงการ	วัตถุประสงค์	เป้าหมาย (ผลผลิตของโครงการ)	งบประมาณ					ตัวชี้วัด (KPI)	ผลที่คาดว่าจะ ได้รับ	หน่วยงาน รับผิดชอบหลัก
				๒๕๖๑ (บาท)	๒๕๖๒ (บาท)	๒๕๖๓ (บาท)	๒๕๖๔ (บาท)	๒๕๖๕ (บาท)			
๑๑	โครงการถมดินปรับพื้นที่พร้อมลงหินคลุกและก่อสร้างผนังกันดินบริเวณอาคารอเนกประสงค์ชุมชนเมืองคลองตาล หมู่ที่ ๘ ต.เวียงสระ อ.เวียงสระ จ.สุราษฎร์ธานี	- เพื่อปรับพื้นที่เป็นสถานที่ก่อสร้างลานกีฬาเทศบาลตำบลเวียงสระ	- ถมดินปรับพื้นที่พร้อมลงหินคลุกขนาดพื้นที่ประมาณ ๓,๒๘๐ ตร.ม. หนาเฉลี่ย ๐.๘๐ เมตร และก่อสร้างผนังกันดินยาว ๖๐.๐๐ เมตร	๖๐๐,๐๐๐ (เทศบาล)					- สามารถถมดินปรับพื้นที่เพื่อก่อสร้างลานกีฬาได้ ขนาดพื้นที่ประมาณ ๓,๒๘๐ ตร.ม.	- มีพื้นที่เพื่อก่อสร้างลานกีฬาให้ประชาชนในเขตเทศบาลตำบลเวียงสระ	กองการศึกษา

ที่	โครงการ	วัตถุประสงค์	เป้าหมาย (ผลผลิตของโครงการ)	งบประมาณ					ตัวชี้วัด (KPI)	ผลที่คาดว่าจะ ได้รับ	หน่วยงาน รับผิดชอบหลัก
				๒๕๖๑ (บาท)	๒๕๖๒ (บาท)	๒๕๖๓ (บาท)	๒๕๖๔ (บาท)	๒๕๖๕ (บาท)			
๑๒.	โครงการก่อสร้าง สนามเปตอง ในพื้นที่ เขตเทศบาลตำบลเวียง สระ	- เพื่อให้ ประชาชนได้มี สนามเปตอง เป็นสถานที่ ออกกำลังกาย	- ก่อสร้างสนามเปตอง ขนาด ๕ x ๑๕ เมตร บริเวณริม คลองติตอาคารศูนย์พัฒนา เด็กเล็ก (หลังใหม่) จำนวน ๔ สนาม		๖๐,๐๐๐ (เทศบาล)				- สามารถก่อสร้าง สนามเปตอง จำนวน ๔ สนาม	- ประชาชนมี สถานที่ออกกำลังกาย กีฬาเปตอง	กอง การศึกษา

ที่	โครงการ	วัตถุประสงค์	เป้าหมาย (ผลผลิตของ โครงการ)	งบประมาณ					ตัวชี้วัด (KPI)	ผลที่คาดว่าจะ ได้รับ	หน่วยงาน รับผิดชอบหลัก
				๒๕๖๑ (บาท)	๒๕๖๒ (บาท)	๒๕๖๓ (บาท)	๒๕๖๔ (บาท)	๒๕๖๕ (บาท)			
๑๓	โครงการก่อสร้างสนาม ฟุตบอลเทศบาลตำบล เวียงสระ บริเวณหลัง อาคารอเนกประสงค์ ชุมชนเมืองคลองตาล หมู่ที่ ๘ ต.เวียงสระ อ.เวียงสระ จ.สุราษฎร์ ธานี	- เพื่อให้มีอาคาร สถานที่ใช้ในการ ออกกำลังกายด้วย การเล่นกีฬาฟุตบอล	- ก่อสร้างสนาม ฟุตบอล ขนาด ๒๓.๐๐ X ๔๓.๐๐ เมตร จำนวน ๑ สนาม บริเวณหลังอาคาร อเนกประสงค์ ชุมชนเมืองคลอง ตาล		๑,๘๐๐,๐๐๐ (เทศบาล)				- สามารถ ก่อสร้างสนามฟุต บอล บริเวณหลัง อาคาร อเนกประสงค์ ชุมชนเมืองคลอง ตาล จำนวน ๑ สนาม	- ประชาชนมี สถานที่ออกกำลังกาย การเล่น กีฬาฟุตบอล - ประชาชน เด็ก และเยาวชนได้ใช้ เวลาว่างให้เป็น ประโยชน์	กอง การศึกษา

ที่	โครงการ	วัตถุประสงค์	เป้าหมาย (ผลผลิตของ โครงการ)	งบประมาณ					ตัวชี้วัด (KPI)	ผลที่คาดว่าจะได้รับ	หน่วยงาน รับผิดชอบหลัก
				๒๕๖๑ (บาท)	๒๕๖๒ (บาท)	๒๕๖๓ (บาท)	๒๕๖๔ (บาท)	๒๕๖๕ (บาท)			
๑๔	อุดหนุนโครงการแข่งขันกีฬาระหว่างองค์กรปกครองส่วนท้องถิ่นเวียงสระคัพ ต่อต้านยาเสพติด ประจำปี ๒๕๖๒	- เพื่อส่งเสริมให้เด็กเยาวชนและประชาชนทั่วไปในเขตเทศบาลตำบลเวียงสระได้มีโอกาสพัฒนาความสามารถด้านกีฬาของตนเอง - เพื่อส่งเสริมให้เด็กเยาวชน และประชาชนทั่วไปในเขตเทศบาลตำบลเวียงสระ มีพละนาามัยที่สมบูรณ์แข็งแรงทั้งร่างกายและจิตใจ	อุดหนุนเทศบาลตำบลเขานินพันธ์โครงการแข่งขันกีฬาระหว่างองค์กรปกครองส่วนท้องถิ่นเวียงสระ คัพ ต่อต้านยาเสพติด ประจำปี ๒๕๖๒			๕๐,๐๐๐ (เทศบาล)			มีการจัดการแข่งขันแข่งขันกีฬาระหว่างองค์กรปกครองส่วนท้องถิ่นเวียงสระ คัพ ต่อต้านยาเสพติด ประจำปี ๒๕๖๒	-เด็ก เยาวชนและประชาชนทั่วไปในเขตเทศบาลตำบลเวียงสระได้มีโอกาสพัฒนาความสามารถด้านกีฬาของตนเอง -เด็ก เยาวชน และประชาชนทั่วไปในเขตเทศบาลตำบลเวียงสระ มีพละนาามัยที่สมบูรณ์แข็งแรง	กองการศึกษา

ที่	โครงการ	วัตถุประสงค์	เป้าหมาย (ผลผลิตของ โครงการ)	งบประมาณ					ตัวชี้วัด (KPI)	ผลที่คาดว่าจะได้รับ	หน่วยงาน รับผิดชอบหลัก
				๒๕๖๑ (บาท)	๒๕๖๒ (บาท)	๒๕๖๓ (บาท)	๒๕๖๔ (บาท)	๒๕๖๕ (บาท)			
๑๕	โครงการจัดงานประเพณีวันขึ้นปีใหม่	- เพื่ออนุรักษ์ไว้ซึ่งขนบธรรมเนียมประเพณีอันดีงาม	- จัดงานวันสงท่ายปีเก่าต้อนรับปีใหม่	๓๐,๐๐๐ (เทศบาล)	๓๐,๐๐๐ (เทศบาล)	๓๐,๐๐๐ (เทศบาล)	๓๐,๐๐๐ (เทศบาล)	๓๐,๐๐๐ (เทศบาล)	- จัดกิจกรรมโครงการจัดงานประเพณีวันขึ้นปีใหม่ปีละ 1 ครั้ง	- ประชาชนได้ประกอบกิจกรรมร่วมกัน - ได้มีการส่งเสริมประเพณีอันดีงามของคนไทย	กองการศึกษา
๑๖	โครงการจัดงานวันเด็กแห่งชาติ	- เพื่อส่งเสริมให้เด็กและเยาวชนได้มีการพัฒนาตนเอง มีระเบียบ วินัย รู้จักสิทธิ หน้าที่	- จัดทำกิจกรรมกีฬา การแสดงของนักเรียน - แจกของขวัญและรางวัล	๑๕๐,๐๐๐ (เทศบาล)	๑๕๐,๐๐๐ (เทศบาล)	๑๕๐,๐๐๐ (เทศบาล)	๑๕๐,๐๐๐ (เทศบาล)	๑๕๐,๐๐๐ (เทศบาล)	- จัดกิจกรรมโครงการจัดงานวันเด็กแห่งชาติปีละ 1 ครั้ง	- เด็กและเยาวชนสามารถพัฒนาตนเอง มีระเบียบ วินัย รู้จักสิทธิ และ หน้าที่	กองการศึกษา

ที่	โครงการ	วัตถุประสงค์	เป้าหมาย (ผลผลิตของ โครงการ)	งบประมาณ					ตัวชี้วัด (KPI)	ผลที่คาดว่าจะได้รับ	หน่วยงาน รับผิดชอบหลัก
				๒๕๖๑ (บาท)	๒๕๖๒ (บาท)	๒๕๖๓ (บาท)	๒๕๖๔ (บาท)	๒๕๖๕ (บาท)			
๑๗	โครงการจัด กิจกรรมวัน ผู้สูงอายุ	- เพื่อส่งเสริม อนุรักษ์ไว้ซึ่ง ขนบธรรมเนียม ประเพณีอันดีงาม ของท้องถิ่น ตลอดจนรณรงค์ให้ ประชาชนในเขต เทศบาลตระหนักถึง ความสำคัญและ คุณค่าของผู้สูงอายุ	ผู้สูงอายุในเขต เทศบาลตำบล เวียงสระ		๑๕๐,๐๐๐ (เทศบาล)	๑๕๐,๐๐๐ (เทศบาล)	๑๕๐,๐๐๐ (เทศบาล)	๑๕๐,๐๐๐ (เทศบาล)	- ผู้สูงอายุและ ประชาชนใน เขตเทศบาล ตำบลเวียงสระ ที่เข้าร่วม กิจกรรม	- ประเพณีวัฒนธรรม จะอยู่คู่เราตลอดไป ประชาชนได้เห็น ความสำคัญและ คุณค่าของผู้สูงอายุ	กอง การศึกษา

ที่	โครงการ	วัตถุประสงค์	เป้าหมาย (ผลผลิตของ โครงการ)	งบประมาณ					ตัวชี้วัด (KPI)	ผลที่คาดว่าจะได้รับ	หน่วยงาน รับผิดชอบหลัก
				๒๕๖๑ (บาท)	๒๕๖๒ (บาท)	๒๕๖๓ (บาท)	๒๕๖๔ (บาท)	๒๕๖๕ (บาท)			
๑๘	โครงการจัดงาน ประเพณีวันลอย กระทง	เพื่อเป็นการส่งเสริม และรักษาประเพณี ทางวัฒนธรรม	- จัดกิจกรรมงาน ประเพณีวันลอย กระทง	๒๕๐,๐๐๐ (เทศบาล)	๒๕๐,๐๐๐ (เทศบาล)	๒๕๐,๐๐๐ (เทศบาล)	๒๕๐,๐๐๐ (เทศบาล)	๒๕๐,๐๐๐ (เทศบาล)	-จัดกิจกรรม ตามโครงการ จัดงาน ประเพณีวัน ลอยกระทง อย่างน้อยปีละ ๑ ครั้ง	- เด็กและเยาวชน สามารถพัฒนาตนเอง มีระเบียบ วินัย รู้จัก สิทธิ และ หน้าที่ - เด็กและเยาวชน สามารถ แสดง ความสามารถได้รับ ความสนุกสนาน	กอง การศึกษา

ที่	โครงการ	วัตถุประสงค์	เป้าหมาย (ผลผลิตของ โครงการ)	งบประมาณ					ตัวชี้วัด (KPI)	ผลที่คาดว่าจะได้รับ	หน่วยงาน รับผิดชอบหลัก
				๒๕๖๑ (บาท)	๒๕๖๒ (บาท)	๒๕๖๓ (บาท)	๒๕๖๔ (บาท)	๒๕๖๕ (บาท)			
๑๘	โครงการจัดงาน ประเพณีวัน สงกรานต์	- เพื่อส่งเสริม อนุรักษ์ไว้ซึ่ง ขนบธรรมเนียม ประเพณีอันดีงาม ของท้องถิ่น - เพื่อให้ประชาชน ได้เข้าร่วมกิจกรรม วันสงกรานต์ได้อย่าง ทั่วถึง	- จัดกิจกรรมงาน ประเพณีวัน สงกรานต์	๒๐๐,๐๐๐ (เทศบาล)	๒๐๐,๐๐๐ (เทศบาล)	๒๐๐,๐๐๐ (เทศบาล)	๒๐๐,๐๐๐ (เทศบาล)	๒๐๐,๐๐๐ (เทศบาล)	- จัดกิจกรรม ตามโครงการ จัดงาน ประเพณีวัน สงกรานต์ อย่างน้อยปีละ ๑ ครั้ง	- ประชาชนใน ท้องถิ่นได้เห็นถึง ความสำคัญของ ประเพณีสงกรานต์ - ทำให้เกิดความ สามัคคีของหน่วยงาน ต่าง ๆ	กอง การศึกษา

ที่	โครงการ	วัตถุประสงค์	เป้าหมาย (ผลผลิตของ โครงการ)	งบประมาณ					ตัวชี้วัด (KPI)	ผลที่คาดว่าจะได้รับ	หน่วยงาน รับผิดชอบหลัก
				๒๕๖๑ (บาท)	๒๕๖๒ (บาท)	๒๕๖๓ (บาท)	๒๕๖๔ (บาท)	๒๕๖๕ (บาท)			
๒๐	โครงการจัดงาน ประเพณีวัน สารทเดือนสิบ	-เพื่อให้ประชาชนได้ ร่วมทำบุญถวาย ภัตตาหารแด่ พระสงฆ์เพื่อเป็นสิริ มงคลแก่ตนเองและ เป็นการอุทิศส่วน กุศลให้แก่ดวง วิญญาณของบรรพ บุรุษและญาติที่ ล่วงลับ -เพื่อเป็นการอนุรักษ์ วัฒนธรรมประเพณี ท้องถิ่นโดยเฉพาะ ทางภาคใต้ให้คงอยู่ สืบไป	๑. ประชาชนในเขต เทศบาลตำบลเวียง สระ ๑๒ ชุมชนได้ พบปะญาติพี่น้อง ๒. ประชาชน ๑๒ ชุมชนมีความสุขกาย สบายใจได้ร่วม ทำบุญอุทิศส่วนกุศล ให้กับบรรพบุรุษ และญาติที่ล่วงลับ			๒๐,๐๐๐ (เทศบาล)	๕๐,๐๐๐ (เทศบาล)	๕๐,๐๐๐ (เทศบาล)	-มีการจัดงาน ประเพณีวัน สารทเดือนสิบ จำนวน๑ครั้ง/ ปี -ร้อยละ๘๐ ของประชาชน มีส่วนร่วมับ ประเพณีวัน สารทเดือนสิบ	-ประชาชนเขต เทศบาลตำบลเวียง สระได้พบปะญาติที่ พี่น้อง ๒. ประชาชนมี ความสุขกายสบายใจ ได้ร่วมทำบุญอุทิศ ส่วนกุศลให้กับบรรพ บุรุษและญาติที่ ล่วงลับ ๓. เป็นการอนุรักษ์ วัฒนธรรมประเพณี วันสารทเดือนสิบให้ คงอยู่สืบไป	กอง การศึกษา

ที่	โครงการ	วัตถุประสงค์	เป้าหมาย (ผลผลิตของ โครงการ)	งบประมาณ					ตัวชี้วัด (KPI)	ผลที่คาดว่าจะ ได้รับ	หน่วยงาน รับผิดชอบหลัก
				๒๕๖๑ (บาท)	๒๕๖๒ (บาท)	๒๕๖๓ (บาท)	๒๕๖๔ (บาท)	๒๕๖๕ (บาท)			
๒๑	โครงการจัดงานวัน ตรุษจีน	-เพื่อให้เด็ก เยาวชน และประชาชนได้ รู้จักประเพณี วัฒนธรรมของคน ไทยเชื้อสายจีน -เพื่อเป็นการอนุรักษ์ สืบสานประเพณี ตรุษจีน	เด็ก เยาวชนและ ประชาชนเชื้อสาย จีนในเขตเทศบาล ตำบลเวียงสระได้ ร่วมกันเฉลิมฉลอง เนื่องจากเป็นวันขึ้น ปีใหม่ตามประเพณี ของชาวจีน			๕๐,๐๐๐ (เทศบาล)	๕๐,๐๐๐ (เทศบาล)	๕๐,๐๐๐ (เทศบาล)	- มีการจัดงาน วันตรุษจีน - เด็ก เยาวชน และประชาชน เชื้อสายจีนมี ส่วนร่วมกับวัน ตรุษจีน ประมาณ ๓,๕๐๐ คน	-เด็ก เยาวชนและ ประชาชนได้รู้จัก ประเพณี วัฒนธรรมของคน ไทยเชื้อสายจีน - เป็นการอนุรักษ์ สืบสานประเพณี ตรุษจีนให้คงอยู่ สืบไป	กอง การศึกษา
	รวม ๒๑ โครงการ			๒,๙๐๕,๐๐๐	๗,๘๘๐,๐๐๐	๑,๕๗๐,๐๐๐	๒,๒๓๐,๐๐๐	๑,๙๓๐,๐๐๐			

ก. ยุทธศาสตร์จังหวัดที่ ๔ การพัฒนาสังคมปลอดภัย คุณภาพชีวิตที่ดี และมีศักยภาพในการแข่งขัน

ข. ยุทธศาสตร์การพัฒนาของ อปท. ในเขตจังหวัดที่ ๑ การสร้างความมั่นคงของชาติ

๖.ยุทธศาสตร์การพัฒนาด้านการเมืองและการบริหาร

๖.๑ แผนงานบริหารงานทั่วไป

ที่	โครงการ	วัตถุประสงค์	เป้าหมาย (ผลผลิตของ โครงการ)	งบประมาณ					ตัวชี้วัด (KPI)	ผลที่คาดว่าจะ ได้รับ	หน่วยงาน รับผิดชอบหลัก
				๒๕๖๑ (บาท)	๒๕๖๒ (บาท)	๒๕๖๓ (บาท)	๒๕๖๔ (บาท)	๒๕๖๕ (บาท)			
๑.	โครงการเฉลิมพระ ชนมพรรษา	-เพื่อเทิดพระเกียรติ และแสดงออกถึง ความจงรักภักดีต่อ สถาบัน พระมหากษัตริย์	- ดำเนินการ โครงการต่างๆเพื่อ เป็นการเฉลิมพระ เกียรติ	๕๐๐,๐๐๐ (เทศบาล)	๕๐๐,๐๐๐ (เทศบาล)	๓๕๐,๐๐๐ (เทศบาล)	๕๐๐,๐๐๐ (เทศบาล)	๕๐๐,๐๐๐ (เทศบาล)	-ร้อยละ๘๐ของ ภาค รัฐ ภาค เอกชน และ ประชาชนได้เข้า ร่วมกิจกรรม ตามโครงการฯ เป็น ประจำทุก ปี	- เป็นการ แสดงออกถึง ความจงรักภักดี ต่อสถาบัน พระมหากษัตริย์	สำนักปลัด
๒.	โครงการจัดกิจกรรม วันสำคัญต่าง ๆ	-เพื่อระลึกถึงวันสำคัญ ต่าง ๆ	-จัดกิจกรรมวัน สำคัญ ต่าง ๆ เช่น วันปิยมหาราช วันวิภาวดีรังสิต ฯลฯ	๕๐,๐๐๐ (เทศบาล)	๕๐,๐๐๐ (เทศบาล)	๕๐,๐๐๐ (เทศบาล)	๕๐,๐๐๐ (เทศบาล)	๕๐,๐๐๐ (เทศบาล)	-ร้อยละ๘๐ของ ประชาชนทั่วไป ได้ เข้า ร่ว ม กิจกรรมตาม โครงการฯ	-คณะผู้บริหาร พนักงานลูกจ้าง ของเทศบาล และประชาชน ทั่วไปได้ระลึกถึง วันสำคัญต่าง ๆ	สำนักปลัด

ที่	โครงการ	วัตถุประสงค์	เป้าหมาย (ผลผลิตของ โครงการ)	งบประมาณ					ตัวชี้วัด (KPI)	ผลที่คาดว่าจะได้รับ	หน่วยงาน รับผิดชอบหลัก
				๒๕๖๑ (บาท)	๒๕๖๒ (บาท)	๒๕๖๓ (บาท)	๒๕๖๔ (บาท)	๒๕๖๕ (บาท)			
๓.	โครงการจัดงานเฉลิมพระเกียรติพระบาทสมเด็จพระปรเมนทรรามาธิบดีศรีสินทรมหาวชิราลงกรณ มหิศรภูมิพลราชวรางกูร กิติสิริสมบูรณอดุลยเดช สยามินทราธิเบศรราชวโรดมบรมนาถบพิตร พระวชิรเกล้าเจ้าอยู่หัว เนื่องในโอกาสสมหามงคลเฉลิมพระชนมพรรษา สมเด็จพระนางเจ้าสุทิดา พัชรสุธาพิมลลักษณ พระบรมราชินี เนื่องในโอกาสสมหามงคลเฉลิมพระชนมพรรษา และสมเด็จพระนางเจ้าสิริกิติ์ พระบรมราชินีนาถ พระบรมราชชนนีพันปีหลวง เนื่องในโอกาสสมหามงคลเฉลิมพระชนมพรรษา งานวันคล้ายวันสวรรคตพระบาทสมเด็จพระบรมชนกาธิเบศร มหาภูมิพลอดุลยเดชมหาราช บรมนาถบพิตร งานวันปิยมหาราช งานวันพ่อแห่งชาติ วันวิภาวดีรังสิต และวันสำคัญต่าง ๆ อำเภอเวียงสระ จังหวัดสุราษฎร์ธานี	- เพื่อเป็นการเฉลิมฉลองเนื่องในวโรกาสมงคลเฉลิมพระชนมพรรษา สมเด็จพระเจ้าอยู่หัวมหาวชิราลงกรณ บดินทรเทพยวรางกูร สมเด็จพระนางเจ้าสุทิดา พัชรสุธาพิมลลักษณ พระบรมราชินี และสมเด็จพระนางเจ้าสิริกิติ์ พระบรมราชินีนาถ ในรัชกาลที่ ๙ - ภาคประชาสังคมได้น้อมถวายความจงรักภักดีร่วมปกป้องและเทิดทูนสถาบันหลักของชาติให้ดำรงอยู่สืบไป	- ดำเนินกิจกรรมตามโครงการต่างๆ เพื่อเป็นการเฉลิมพระเกียรติฯ	๕๐,๐๐๐ (เทศบาล)	๗๐,๐๐๐ (เทศบาล)	๗๐,๐๐๐ (เทศบาล)	๗๐,๐๐๐ (เทศบาล)	๗๐,๐๐๐ (เทศบาล)	- ร้อยละ ๘๐ ของภาครัฐ ภาคเอกชน และประชาชน ได้เข้าร่วมกิจกรรมตามโครงการฯ เป็นประจำทุกปี	- ทุกภาคส่วนได้แสดงออกถึงความจงรักภักดีต่อสถาบันพระมหากษัตริย์	สำนักปลัด

ที่	โครงการ	วัตถุประสงค์	เป้าหมาย (ผลผลิตของโครงการ)	งบประมาณ					ตัวชี้วัด (KPI)	ผลที่คาดว่าจะได้รับ	หน่วยงาน รับผิดชอบหลัก
				๒๕๖๑ (บาท)	๒๕๖๒ (บาท)	๒๕๖๓ (บาท)	๒๕๖๔ (บาท)	๒๕๖๕ (บาท)			
๔	โครงการจัดกิจกรรมเพื่อเทิดทูนสถาบันพระมหากษัตริย์	-เพื่อเทิดทูนสถาบันพระมหากษัตริย์ซึ่งเป็นสถาบันหลักของชาติ -เพื่อแสดงออกถึงความจงรักภักดีต่อสถาบันพระมหากษัตริย์	- ประชาชนทั่วไป ภาครัฐ ภาคเอกชน ต่าง ๆ ได้เข้าร่วมกิจกรรมตามโครงการ	๒๐๐,๐๐๐ (เทศบาล)	๒๐๐,๐๐๐ (เทศบาล)	๒๐๐,๐๐๐ (เทศบาล)	๒๐๐,๐๐๐ (เทศบาล)	๒๐๐,๐๐๐ (เทศบาล)	ร้อยละ ๘๐ ของภาครัฐ ภาคเอกชน และประชาชนได้เข้าร่วมกิจกรรมตามโครงการฯ	-ประชาชนทุกหมู่เหล่าได้ร่วมกิจกรรมเพื่อเทิดทูนสถาบันพระมหากษัตริย์	สำนักปลัด
๕	โครงการจัดงานพิธีถวายพระเพลิงพระบรมศพ พระบาทสมเด็จพระปรมินทรมหาภูมิพลอดุลยเดช	-เพื่อแสดงความจงรักภักดีและถวายความอาลัยต่อพระบาทสมเด็จพระปรมินทรมหาภูมิพลอดุลยเดช	-จัดกิจกรรมเพื่อถวายพระเพลิงพระบรมศพ พระบาทสมเด็จพระปรมินทรมหาภูมิพลอดุลยเดช	๑๐๐,๐๐๐					-ร้อยละ ๘๐ ของภาครัฐ ภาคเอกชน และประชาชนได้เข้าร่วมกิจกรรมตามโครงการฯ	-ประชาชนทุกหมู่เหล่าได้ถวายความอาลัยต่อพระบาทสมเด็จพระปรมินทรมหาภูมิพลอดุลยเดช	สำนักปลัด
	รวม ๕ โครงการ			๘,๐๐๐,๐๐๐	๑,๕๒๐,๐๐๐	๒,๑๙๐,๐๐๐	๗,๒๐๐,๐๐๐	๗,๒๐๐,๐๐๐			

ก. ยุทธศาสตร์จังหวัดที่ ๔ การพัฒนาสังคมปลอดภัย คุณภาพชีวิตที่ดี และมีศักยภาพในการแข่งขัน

ข. ยุทธศาสตร์การพัฒนาของ อปท. ในเขตจังหวัดที่ ๒ การส่งเสริมการบริหารจัดการบ้านเมืองที่ดี

๖.ยุทธศาสตร์การพัฒนาด้านการเมืองและการบริหาร

๖.๑ แผนงานบริหารงานทั่วไป

ที่	โครงการ	วัตถุประสงค์	เป้าหมาย (ผลผลิตของโครงการ)	งบประมาณ					ตัวชี้วัด (KPI)	ผลที่คาดว่าจะ ได้รับ	หน่วยงาน รับผิดชอบหลัก
				๒๕๖๑ (บาท)	๒๕๖๒ (บาท)	๒๕๖๓ (บาท)	๒๕๖๔ (บาท)	๒๕๖๕ (บาท)			
๑	โครงการก่อสร้างโรงจอดรถจักรยานยนต์ บริเวณข้างสำนักงานเทศบาลตำบลเวียงสระ	-เพื่อให้มีสถานที่ในการจอดรถจักรยานยนต์อย่างเพียงพอ -สามารถอำนวยความสะดวกให้แก่ประชาชนที่มาติดต่อราชการได้	-ก่อสร้างโรงจอดรถจักรยานยนต์ โครงสร้างเหล็ก มุงโครงสร้างเหล็ก มุงด้วยแผ่นเหล็กรีดลอน (Metal Sheet) จำนวน ๑ หลัง	๒๐๐,๐๐๐ (เทศบาล)					-โรงจอดรถจักรยานยนต์ จำนวน ๑ หลัง	-สามารถให้บริการจอดรถแก่ประชาชนที่มาติดต่อราชการได้อย่างมีประสิทธิภาพ	กองช่าง
๒.	โครงการก่อสร้างโรงจอดรถยนต์ บริเวณข้างสำนักงานเทศบาลตำบลเวียงสระ	-เพื่อให้มีสถานที่ในการจอดรถรถยนต์อย่างเพียงพอ -สามารถอำนวยความสะดวกให้แก่ประชาชนที่มาติดต่อราชการได้	-ก่อสร้างโรงจอดรถยนต์โครงสร้างเหล็ก มุงโครงสร้างเหล็ก มุงด้วยแผ่นเหล็กรีดลอน (MetalSheet) จำนวน ๑ หลัง	๘๐๐,๐๐๐ (เทศบาล)					โรงจอดรถยนต์ จำนวน ๑ หลัง	-สามารถให้บริการจอดรถแก่ประชาชนที่มาติดต่อราชการได้อย่างมีประสิทธิภาพ	กองช่าง

ที่	โครงการ	วัตถุประสงค์	เป้าหมาย (ผลผลิตของ โครงการ)	งบประมาณ					ตัวชี้วัด (KPI)	ผลที่คาดว่าจะ ได้รับ	หน่วยงาน รับผิดชอบหลัก
				๒๕๖๑ (บาท)	๒๕๖๒ (บาท)	๒๕๖๓ (บาท)	๒๕๖๔ (บาท)	๒๕๖๕ (บาท)			
๓	โครงการก่อสร้าง/ปรับปรุง อาคารสำหรับงานด้านทะเบียน ราษฎรพร้อมติดตั้งระบบ คอมพิวเตอร์	- เพื่อรองรับความ เจริญของหน่วยงาน เทศบาลในการรับโอน งานทะเบียนราษฎรมา ไว้ที่เทศบาล - เพื่อรองรับผู้มาใช้ บริการที่เพิ่มมากขึ้น	- ก่อสร้าง/ปรับปรุง อาคารสำนักงาน ทะเบียนราษฎรของ เทศบาล จำนวน ๑ แห่ง พร้อมติดตั้งระบบ คอมพิวเตอร์และ ระบบสื่อสารข้อมูล					๓,๐๐๐,๐๐๐ (เทศบาล)	-อาคารสำหรับ งานด้านทะเบียน ราษฎรพร้อม ติดตั้งระบบ คอมพิวเตอร์ จำนวน ๑ แห่ง	- ผู้มาใช้บริการ เพิ่มมากขึ้นและมี ความสะดวก รวดเร็วในการ ให้บริการ - เกิดความ คล่องตัวในการ ปฏิบัติงาน เนื่องจากที่ตั้งอยู่ ในแหล่งชุมชน	สำนักปลัด
๔	โครงการก่อสร้างปรับปรุง อาคารสำนักงานเทศบาลตำบล เวียงสระ บริเวณอาคาร สำนักงานเทศบาลตำบลเวียง สระ (อาคารกล้อง CCTV) หมู่ที่ ๔ ต.บ้านส้อง อ.เวียงสระ จ.สุราษฎร์ธานี	-เพื่อปรับปรุงอาคาร สำนักงานเทศบาล ตำบลเวียงสระให้มี ความมั่นคงแข็งแรง สามารถรองรับการ บริการประชาชนได้ มากขึ้น	- ก่อสร้างปรับปรุง อาคารสำนักงาน เทศบาลตำบลเวียงสระ ขนาดกว้าง ๗.๐๐ เมตร ยาว ๑๒.๐๐ เมตร พร้อมติดตั้ง เครื่องปรับอากาศแบบ แวน ขนาด ๓๐,๐๐๐ บีทียู จำนวน ๒ เครื่อง		๕๐๐,๐๐๐ (เทศบาล)				-ปรับปรุงอาคาร สำนักงาน เทศบาลตำบล เวียงสระ จำนวน ๑ หลัง	- อาคารสำนักงาน เทศบาลตำบลเวียง สระมีความมั่นคง แข็งแรงสามารถ รองรับการ ให้บริการประชาชน ได้มากยิ่งขึ้น	สำนักปลัด

ที่	โครงการ	วัตถุประสงค์	เป้าหมาย (ผลผลิตของโครงการ)	งบประมาณ					ตัวชี้วัด (KPI)	ผลที่คาดว่าจะ ได้รับ	หน่วย งานรั ผิด ชอบ หลัก
				๒๕๖๑ (บาท)	๒๕๖๒ (บาท)	๒๕๖๓ (บาท)	๒๕๖๔ (บาท)	๒๕๖๕ (บาท)			
๕	โครงการบำรุงรักษาและปรับปรุงที่ดินและสิ่งก่อสร้างต่าง ๆ ของเทศบาลตำบลเวียงสระ	-เพื่อบำรุงรักษาที่ดินและสิ่งก่อสร้างต่าง ๆ ของเทศบาลตำบลเวียงสระ ให้สามารถดำเนินงานและรองรับกิจกรรมต่าง ๆ ของประชาชนในพื้นที่	- ดำเนินการบำรุงรักษาและปรับปรุงที่ดินและสิ่งก่อสร้างต่างๆ ของเทศบาล ให้สามารถใช้งานได้ตามปกติ	๒,๐๐๐,๐๐๐ (เทศบาล)	๒,๐๐๐,๐๐๐ (เทศบาล)	๒,๐๐๐,๐๐๐ (เทศบาล)	๒,๐๐๐,๐๐๐ (เทศบาล)	๒,๐๐๐,๐๐๐ (เทศบาล)	-ที่ดินและสิ่งก่อสร้างต่าง ๆ ของเทศบาลฯ ได้รับการบำรุงรักษาและปรับปรุงให้สามารถใช้งานได้ตามปกติ	- ประชาชนในพื้นที่เทศบาลฯ สามารถใช้ประโยชน์จากที่ดินและสิ่งก่อสร้างของเทศบาล -ก่อให้เกิดประสิทธิภาพสูงสุดทางราชการและการบริการประชาชน	เทศบาล ตำบล เวียง สระ

ที่	โครงการ	วัตถุประสงค์	เป้าหมาย (ผลผลิตของโครงการ)	งบประมาณ					ตัวชี้วัด (KPI)	ผลที่คาดว่าจะ ได้รับ	หน่วยงาน รับผิดชอบหลัก
				๒๕๖๑ (บาท)	๒๕๖๒ (บาท)	๒๕๖๓ (บาท)	๒๕๖๔ (บาท)	๒๕๖๕ (บาท)			
๖.	โครงการก่อสร้างอาคารเอนกประสงค์เทศบาลตำบลเวียงสระบริเวณพื้นที่ว่างศูนย์พัฒนาเด็กเล็กเทศบาลตำบลเวียงสระ	- เพื่อใช้ เป็นสถานที่จัดกิจกรรมสันทนาการต่าง ๆ และประโยชน์ในงานอื่นที่เกี่ยวข้อง	-ก่อสร้างอาคารเอนกประสงค์เทศบาลตำบลเวียงสระ บริเวณพื้นที่ว่างศูนย์พัฒนาเด็กเล็กเทศบาลตำบลเวียงสระ จำนวน ๑ หลัง	๕๐๐,๐๐๐ (เทศบาล)					-อาคารเอนกประสงค์เทศบาลตำบลเวียงสระ บริเวณพื้นที่ว่างศูนย์พัฒนาเด็กเล็กเทศบาลตำบลเวียงสระ จำนวน ๑ หลัง	-มี อาคารเอนกประสงค์ที่มีมาตรฐานที่ใช้สำหรับจัดกิจกรรมสันทนาการต่าง ๆ และประโยชน์ในงานอื่นที่เกี่ยวข้อง	กองช่าง

ที่	โครงการ	วัตถุประสงค์	เป้าหมาย (ผลผลิตของ โครงการ)	งบประมาณ					ตัวชี้วัด (KPI)	ผลที่คาดว่าจะ ได้รับ	หน่วยงาน รับผิดชอบหลัก
				๒๕๖๑ (บาท)	๒๕๖๒ (บาท)	๒๕๖๓ (บาท)	๒๕๖๔ (บาท)	๒๕๖๕ (บาท)			
๗	โครงการปรับปรุงเสียงตามสายในเขตเทศบาลตำบลเวียงสระ	-เพื่อให้ประชาชนได้รับรู้ข้อมูลข่าวสารต่างๆ	-ดำเนินการปรับปรุงเสียงตามสายในเขตเทศบาลตำบลเวียงสระ		๑๐๐,๐๐๐ (เทศบาล)	๑๐๐,๐๐๐ (เทศบาล)	๑๐๐,๐๐๐ (เทศบาล)	๑๐๐,๐๐๐ (เทศบาล)	-ระบบเสียงตามสายของเทศบาลตำบลเวียงสระได้รับการปรับปรุงทุกจุด	-ประชาชนได้รับรู้ข้อมูลข่าวสารของทางเทศบาลและเกิดความเข้าใจในการบริหารงานของเทศบาลมากขึ้น	สำนักปลัดฯ
๘	โครงการประชาสัมพันธ์ด้านการชำระภาษี	- เพื่อให้ประชาชนได้รู้ระยะเวลาและขั้นตอนต่างๆ ในการชำระภาษี	- ประชาสัมพันธ์โดยใช้สื่อต่างๆ เช่น แผ่นพับ ฯลฯ	๒๕,๐๐๐ (เทศบาล)	๒๕,๐๐๐ (เทศบาล)	๓๐,๐๐๐ (เทศบาล)	๓๐,๐๐๐ (เทศบาล)	๓๐,๐๐๐ (เทศบาล)	-มีการจัดกิจกรรมประชาสัมพันธ์ด้านการชำระภาษีอย่างน้อยปีละ ๑ ครั้ง	- ประชาชนได้รับความสะดวกในการชำระภาษี - สามารถจัดเก็บภาษีได้เพิ่มขึ้น	กองคลัง

ที่	โครงการ	วัตถุประสงค์	เป้าหมาย (ผลผลิตของโครงการ)	งบประมาณ					ตัวชี้วัด (KPI)	ผลที่คาดว่าจะ ได้รับ	หน่วย งานรับ ผิด ชอบ หลัก
				๒๕๖๑ (บาท)	๒๕๖๒ (บาท)	๒๕๖๓ (บาท)	๒๕๖๔ (บาท)	๒๕๖๕ (บาท)			
๙	โครงการประชาสัมพันธ์สรุปผลการดำเนินงานของเทศบาลประจำปี	<ul style="list-style-type: none"> - เพื่อเผยแพร่ผลงานของเทศบาลตลอดจนข่าวสาร และความเคลื่อนไหวของเหตุการณ์ต่างๆ ในท้องถิ่น - เพื่อเป็นสื่อกลางในการสร้างความเข้าใจอันดีระหว่างประชาชนกับส่วนเทศบาล 	<ul style="list-style-type: none"> - จัดทำเอกสารเผยแพร่ข่าวสารการดำเนินงานของเทศบาลประจำปี - จัดทำ Home Page ของเทศบาล เพื่อใช้ประชาสัมพันธ์ 	๑๐๐,๐๐๐ (เทศบาล)	๑๐๐,๐๐๐ (เทศบาล)	๑๐๐,๐๐๐ (เทศบาล)	๑๐๐,๐๐๐ (เทศบาล)	๑๐๐,๐๐๐ (เทศบาล)	<ul style="list-style-type: none"> -เอกสารเผยแพร่ข่าวสารการดำเนินงานของเทศบาลประจำปี -Home Page ของเทศบาลเพื่อใช้ประชาสัมพันธ์ 	<ul style="list-style-type: none"> -ประชาชนได้รับทราบผลการดำเนินงานของเทศบาล -ประชาชนได้เข้ามามีส่วนร่วมในการพัฒนาท้องถิ่นมากขึ้น และตรงกัน 	สำนักปลัดฯ
๑๐	โครงการประชาสัมพันธ์และประชาคมในเขตเทศบาล	<ul style="list-style-type: none"> - เพื่อเสริมสร้างความรู้และความเข้มแข็งทางการเมือง การปกครองให้แก่ท้องถิ่น 	<ul style="list-style-type: none"> - จัดทำประชาคม และประชาสัมพันธ์สำหรับโครงการของเทศบาลที่มีความสำคัญ และมีผลกระทบต่อประชาชนโดยตรง 	๓๐,๐๐๐ (เทศบาล)	๓๐,๐๐๐ (เทศบาล)	๓๐,๐๐๐ (เทศบาล)	๓๐,๐๐๐ (เทศบาล)	๓๐,๐๐๐ (เทศบาล)	<ul style="list-style-type: none"> -ร้อยละ ๘๐ ของจำนวนประชาชนในพื้นที่เทศบาล ได้ร่วมกิจกรรมประชาสัมพันธ์และประชาคม ตามโครงการฯ 	<ul style="list-style-type: none"> - ประชาชนได้รับความรู้ และความเข้าใจในรูปแบบของการปกครองส่วนท้องถิ่น แบบการมีส่วนร่วม 	สำนักปลัดฯ

ที่	โครงการ	วัตถุประสงค์	เป้าหมาย (ผลผลิตของ โครงการ)	งบประมาณ					ตัวชี้วัด (KPI)	ผลที่คาดว่าจะ ได้รับ	หน่วยงาน รับผิดชอบ หลัก
				๒๕๖๑ (บาท)	๒๕๖๒ (บาท)	๒๕๖๓ (บาท)	๒๕๖๔ (บาท)	๒๕๖๕ (บาท)			
๑๑	โครงการอบรม สัมมนา พัฒนา พนักงาน และ ลูกจ้าง ของ เทศบาลตำบล เวียงสระ	- เพื่อให้พนักงาน และลูกจ้างมีความรู้ ประสบ การณ์และ ความเข้าใจในการ ปฏิบัติงานตลอด จน ระเบียบกฎ หมาย เพิ่มมากขึ้น	ข้าราชการ ลูกจ้างประจำ พนักงานจ้าง ของเทศบาล ตำบลเวียงสระ	๑๐๐,๐๐๐ (เทศบาล)	๑๐๐,๐๐๐ (เทศบาล)	๑๐๐,๐๐๐ (เทศบาล)	๑๐๐,๐๐๐ (เทศบาล)	๑๐๐,๐๐๐ (เทศบาล)	- ร้อยละ๘๐ที่ได้ ร่วมอบรมตาม โครงการฯ	- พนักงานและ ลูกจ้างมีความรู้ และความเข้าใจ ในการปฏิบัติงาน ตลอดจนระเบียบ กฎ หมายเพิ่ม มากขึ้น	สำนัก ปลัด
๑๒	โครงการทัศน ศึกษาดูงานของ คณะผู้บริหาร, สมาชิกสภา เทศบาลพนักงาน เทศบาล และ ลูกจ้างเทศบาล	- เพื่อให้พนักงาน และลูกจ้าง ได้รับ ความรู้จากการทัศน ศึกษาดูงานเพิ่มมาก ขึ้น - เพื่อให้เกิดความ สามัคคีในหมู่คณะ ด้วยกันระหว่าง พนักงานและลูกจ้าง ของเทศบาล	- ดำเนินการจัด กิจกรรมทัศน ศึกษาดูงานของ คณะผู้บริหาร, สมาชิกสภา เทศบาล พนักงาน และ ลูกจ้าง ของ เทศบาลอย่าง น้อย ๑ ครั้ง	๒๐๐,๐๐๐ (เทศบาล)	๒๐๐,๐๐๐ (เทศบาล)	๒๐๐,๐๐๐ (เทศบาล)	๒๐๐,๐๐๐ (เทศบาล)	๒๐๐,๐๐๐ (เทศบาล)	- ร้อยละ๘๐ที่ ได้ร่วมทัศน ศึกษาตาม โครงการฯ	- เพื่อให้พนักงาน และลูกจ้าง ได้รับ ความรู้จากการ ทัศนศึกษาดูงาน เพิ่มมากขึ้น	สำนัก ปลัด

ที่	โครงการ	วัตถุประสงค์	เป้าหมาย (ผลผลิตของโครงการ)	งบประมาณ					ตัวชี้วัด (KPI)	ผลที่คาดว่าจะ ได้รับ	หน่วยงาน รับผิดชอบหลัก
				๒๕๖๑ (บาท)	๒๕๖๒ (บาท)	๒๕๖๓ (บาท)	๒๕๖๔ (บาท)	๒๕๖๕ (บาท)			
๑๓	โครงการอบรม คุณธรรมจริยธรรม สำหรับผู้บริหาร สมาชิกสภาเทศบาล พนักงานเทศบาล ลูกจ้างประจำและ พนักงานงานจ้าง เทศบาลตำบล เวียงสระ	- เพื่อสร้างเสริม คุณธรรมและจริยธรรม ของพนักงานเทศบาล ลูกจ้างประจำ และ พนักงานจ้าง	-ผู้บริหาร สมาชิกสภา เทศบาล พนักงาน เทศบาล ลูกจ้างประจำ และพนักงานจ้าง	๕๐,๐๐๐ (เทศบาล)	๒๐๐,๐๐๐ (เทศบาล)	๒๕๐,๐๐๐ (เทศบาล)	๓๐๐,๐๐๐ (เทศบาล)	๓๐๐,๐๐๐ (เทศบาล)	-ร้อยละ ๘๐ ของ จำนวนผู้บริหาร สมาชิกสภา เทศบาล พนักงาน เทศบาล ลูกจ้างประจำและ พนักงานจ้างได้รับ ความรู้ ความเข้าใจ ในเรื่องของศีลธรรม และจริยธรรม สามารถนำมาใช้ใน การปฏิบัติงานและ อยู่ร่วมกันอย่างมี ความสุข	สำนักงาน รับผิด ชอบหลัก	
๑๔	โครงการจัดงานวัน เทศบาล	- เพื่อระลึกถึงวันจัดตั้ง เทศบาล - เพื่อให้เกิดความ สามัคคีในหมู่คณะ ด้วยกันระหว่าง ผู้บริหาร พนักงานและ ลูกจ้างของเทศบาล	- จัดกิจกรรมต่างๆ ในวัน เทศบาล จำนวน ๑ ครั้ง	๓๐,๐๐๐ (เทศบาล)	๓๐,๐๐๐ (เทศบาล)	๑๐,๐๐๐ (เทศบาล)	๓๐,๐๐๐ (เทศบาล)	๓๐,๐๐๐ (เทศบาล)	-ร้อยละ ๘๐ ของ ผู้บริหาร พนักงาน และลูกจ้างของ เทศบาลได้เข้าร่วม กิจกรรมตาม โครงการฯ อย่าง น้อยปีละ ๑ ครั้ง	-เกิดความสามัคคี ในหมู่คณะด้วยกัน ระหว่างพนักงาน และลูกจ้างของ เทศบาล	สำนักงาน รับผิด ชอบหลัก

ที่	โครงการ	วัตถุประสงค์	เป้าหมาย (ผลผลิตของ โครงการ)	งบประมาณ					ตัวชี้วัด (KPI)	ผลที่คาดว่าจะ ได้รับ	หน่วยงานรับ ผิด ชอบหลัก
				๒๕๖๑ (บาท)	๒๕๖๒ (บาท)	๒๕๖๓ (บาท)	๒๕๖๔ (บาท)	๒๕๖๕ (บาท)			
๑๕	โครงการจัดงานวัน ท้องถิ่นไทย	- เพื่อให้พนักงาน เทศบาล และประ ชาชนโดยทั่วไปได้ ทราบถึงการดำเนิน งานขององค์กรปก ครองส่วนท้องถิ่น	- จัดกิจกรรมต่างๆ ในวันท้องถิ่นไทย จำนวน ๑ ครั้ง	๑๐,๐๐๐ (เทศบาล)	๑๐,๐๐๐ (เทศบาล)	๑๐,๐๐๐ (เทศบาล)	๑๐,๐๐๐ (เทศบาล)	๑๐,๐๐๐ (เทศบาล)	- ร้อยละ ๘๐ ของพนักงาน เทศบาล และ ประชาชน เข้าร่วมกิจ กรรมตาม โครงการฯ อย่างน้อยปี ละ ๑ ครั้ง	- ประชาชนใน ท้องถิ่นได้ทราบถึง การดำเนินงานของ องค์กรปกครอง ส่วนท้องถิ่น	สำนักปลัด
๑๖	โครงการส่งเสริมและ สนับสนุนการจัดทำ แผนพัฒนาท้องถิ่น เทศบาลตำบลเวียง สระ	- เพื่อส่งเสริม กระบวนการมีส่วน ร่วมของภาค ประชาคมในการ จัดทำแผนพัฒนา ท้องถิ่น	- คณะกรรมการ สนับสนุนการ จัดทำแผนพัฒนา คณะกรรมการ พัฒนา และภาค ประชาคม จำนวน ๓๐๐ คน	๑๐,๐๐๐ (เทศบาล)	๑๐,๐๐๐ (เทศบาล)	๑๐,๐๐๐ (เทศบาล)	๑๐,๐๐๐ (เทศบาล)	๑๐,๐๐๐ (เทศบาล)	ร้อยละ ๘๐ ของกลุ่มเป้าหมาย ได้มีส่วน ร่วมในการ จัดทำ แผนพัฒนา ท้องถิ่น	- แผนพัฒนา ท้องถิ่นของ เทศบาลตำบลเวียง สระสามารถแก้ไข ปัญหาความ เดือดร้อนของ ประชาชนได้อย่าง ทั่วถึง	สำนักปลัด

ที่	โครงการ	วัตถุประสงค์	เป้าหมาย (ผลผลิตของโครงการ)	งบประมาณ					ตัวชี้วัด (KPI)	ผลที่คาดว่าจะได้รับ	หน่วยงานรับผิดชอบหลัก
				๒๕๖๑ (บาท)	๒๕๖๒ (บาท)	๒๕๖๓ (บาท)	๒๕๖๔ (บาท)	๒๕๖๕ (บาท)			
๑๗	ค่าใช้จ่ายในการสนับสนุนการเลือกตั้งขององค์กรปกครองส่วนท้องถิ่น	-เพื่อให้เทศบาลดำเนินการจัดการเลือกตั้งขององค์กรปกครองส่วนท้องถิ่น ตามที่คณะกรรมการเลือกตั้งกำหนด (กรณีครบวาระ ยุบสภา และกรณีแทนตำแหน่งว่าง)	-เทศบาลดำเนินการจัดการเลือกตั้งได้ตามระยะเวลาที่กำหนด		๘๐๐,๐๐๐ (เทศบาล)	๗๐๐,๐๐๐ (เทศบาล)			-เทศบาลสามารถดำเนินการจัดการเลือกตั้งได้ตามที่คณะกรรมการเลือกตั้งกำหนด	-สามารถดำเนินการจัดการเลือกตั้งได้ตามที่คณะกรรมการเลือกตั้งกำหนด -ส่งเสริมการเลือกตั้งตามระบอบประชาธิปไตย โดยประชาชนมีส่วนร่วมได้อย่างมีประสิทธิภาพ	สำนักปลัด
๑๘	โครงการเสริมสร้างวินัยพนักงานเทศบาล ลูกจ้าง และพนักงานจ้างเทศบาลตำบลเวียงสระ	-เพื่อให้ความรู้ด้านวินัยแก่พนักงานเทศบาล ลูกจ้าง และพนักงานจ้างของเทศบาล	อบรมบุคลากร เทศบาลตำบลเวียงสระ อย่างน้อยปีละ ๑ ครั้งข้าราชการ ลูกจ้างประจำพนักงานจ้างของเทศบาลตำบลเวียงสระ ได้รับการอบรมปีละ ๑ ครั้ง			๑๐๐,๐๐๐ (เทศบาล)	๑๐๐,๐๐๐ (เทศบาล)	๑๐๐,๐๐๐ (เทศบาล)	- ร้อยละ ๘๐ ของจำนวนบุคลากรที่ได้รับ การอบรมตามโครงการฯ อย่างน้อย ปีละ ๑ ครั้ง	พนักงานเทศบาลมีความรู้ด้านวินัยในการปฏิบัติงานมากขึ้น	สำนักปลัด

ที่	โครงการ	วัตถุประสงค์	เป้าหมาย (ผลผลิตของโครงการ)	งบประมาณ					ตัวชี้วัด (KPI)	ผลที่คาดว่าจะ ได้รับ	หน่วยงานรับ ผิด ชอบหลัก	
				๒๕๖๑ (บาท)	๒๕๖๒ (บาท)	๒๕๖๓ (บาท)	๒๕๖๔ (บาท)	๒๕๖๕ (บาท)				
๑๙	โครงการก่อสร้าง ปรับปรุง ตกแต่ง ภายใน ห้อง ประชุมสภา เทศบาลตำบล เวียงสระ	- เพื่อ ปรับปรุง ห้องประชุม สภา ให้มี ความเป็น ระเบียบ เรียบร้อย สวยงาม	-เพื่อจ่ายเป็นค่าก่อสร้างปรับปรุง ตกแต่งภายในห้องประชุม สภาเทศบาลตำบลเวียงสระ ขนาด ๑๕.๐๐x ๑๒.๐๐ เมตร ได้แก่ ค่าตกแต่งผนังห้องประชุมสภาฯ พื้นที่ภายในทั้งหมด ตกแต่งประตู่ - หน้าต่างห้องประชุมสภาฯ เเวที ฉากหลังเวที โต๊ะประธานสภาฯ (บนเวที) โต๊ะคณะผู้บริหาร โต๊ะสมาชิก สภาฯ โต๊ะเจ้าหน้าที่ โต๊ะสำหรับผู้เข้าร่วมประชุม สิ่งกีดขวาง โต๊ะชุดควบคุมเครื่องเสียงติดตั้งภายในห้องประชุมสภาฯ และ เก้าอี้ที่ใช้ทั้งหมด และวัสดุอุปกรณ์อื่นสำหรับตกแต่ง เช่น รูปภาพพระฉายาลักษณ์สมเด็จพระเจ้าอยู่หัวรัชกาลที่ ๑๐ ตรา สัญลักษณ์อักษรพระปรมาภิไธย ว.ป.ร. รูปภาพพระฉายา ลักษณ์รัชกาลที่ ๙ รูปภาพพระฉายาลักษณ์สมเด็จพระนางเจ้า สิริกิติ์พระบรมราชินีนาถในรัชกาลที่ ๙ โต๊ะหมู่บูชา(ชุด ๙) บน เวที ขาสำหรับติดตั้งธงชาติพร้อมด้ามธง(บนเวที) ขาสำหรับ ติดตั้งฉากพระฉายาลักษณ์สมเด็จพระเจ้าอยู่หัวรัชกาลที่ ๑๐ (บนเวที) ตราสัญลักษณ์เทศบาลตำบลเวียงสระ ฯลฯ ค่า ติดตั้งชุดเครื่องเสียงพร้อมอุปกรณ์ต่อพ่วงที่ใช้สำหรับห้อง ประชุมสภาฯ ทั้งระบบครบชุดที่มีประสิทธิภาพพร้อมใช้งาน ค่าติดตั้งชุดเครื่องฉายภาพ มีลติมิเดียโปรเจคเตอร์พร้อม จอรับภาพและอุปกรณ์ต่อพ่วงครบชุดที่มีประสิทธิภาพพร้อมใช้ งาน ค่าติดตั้ง/ปรับปรุง/ตกแต่ง/ระบบไฟฟ้าและแสงสว่าง ภายในห้องประชุมสภาฯ ให้ความเพียงพอและเหมาะสมกับ พื้นที่ และค่าใช้จ่ายอื่นๆ ที่เกี่ยวข้อง	๘๐๐,๐๐๐ (เทศบาล)						-ห้องประชุม สภา ได้รับการ ก่อสร้าง ปรับปรุงและ ตกแต่ง จำนวน ๑ห้อง	-เทศบาลมีห้อง ประชุมสภาที่มี ความมั่นคงแข็งแรง เป็น ระเบียบ เรียบร้อย และ สวยงาม รองรับบริการ ที่ประชุมสภาฯ และ งานอื่น ๆ ได้	สำนักปลัด

ที่	โครงการ	วัตถุประสงค์	เป้าหมาย (ผลผลิตของโครงการ)	งบประมาณ					ตัวชี้วัด (KPI)	ผลที่คาดว่าจะ ได้รับ	หน่วยงาน รับผิดชอบหลัก
				๒๕๖๑ (บาท)	๒๕๖๒ (บาท)	๒๕๖๓ (บาท)	๒๕๖๔ (บาท)	๒๕๖๕ (บาท)			
๒๐	โครงการ ก่อสร้างห้อง ศูนย์รวมข้อมูล ข่าวสาร เทศบาลตำบล เวียงสระหมู่ที่ ๔ ต.บ้านส้อง อ.เวียงสระ จ.สุราษฎร์ธานี	-เพื่อให้เทศบาล ตำบลเวียงสระมี สถานที่ในการ ประชาสัมพันธ์ และเปิดเผย ข้อมูลข่าวสาร ของราชการ	- ก่อสร้างห้องศูนย์รวม ข้อมูลข่าวสารเทศบาล ตำบลเวียงสระ ขนาด ความกว้างด้านหน้า ๕.๖๐ เมตร กว้าง ด้านหลัง ๔.๒๐ เมตร ยาว ๑๒ เมตร จำนวน ๑ ห้อง		๔๐๐,๐๐๐ (เทศบาล)				-สามารถ ก่อสร้างห้อง ศูนย์รวมข้อมูล ข่าวสารเทศบาล ตำบลเวียงสระ จำนวน ๑ แห่ง	-เทศบาลตำบล เวียงสระ มี สถานที่ในการ ประชาสัมพันธ์ และเปิดเผย ข้อมูลข่าวสาร ของราชการได้ อย่างมีประสิทธิภาพ	สำนักปลัด
			รวม ๒๐ โครงการ	๕,๖๕๕,๐๐๐	๕,๙๐๕,๐๐๐	๓,๖๓๕,๐๐๐	๓,๐๐๕,๐๐๐	๖,๐๐๕,๐๐๐			

ก. ยุทธศาสตร์จังหวัดที่ ๔ การพัฒนาสังคมปลอดภัย คุณภาพชีวิตที่ดี และมีศักยภาพในการแข่งขัน
 ข. ยุทธศาสตร์การพัฒนาของ อปท. ในเขตจังหวัดที่ ๒ การส่งเสริมการบริหารจัดการบ้านเมืองที่ดี

แบบ ผ.๐๒

๖.ยุทธศาสตร์การ การพัฒนาด้านการเมืองและการบริหาร

๖.๒ แผนงานการพัฒนางานป้องกันและบรรเทาสาธารณภัย

ที่	โครงการ	วัตถุประสงค์	เป้าหมาย (ผลผลิตของโครงการ)	งบประมาณ					ตัวชี้วัด (KPI)	ผลที่คาดว่าจะได้รับ	หน่วยงาน รับผิดชอบหลัก
				๒๕๖๑ (บาท)	๒๕๖๒ (บาท)	๒๕๖๓ (บาท)	๒๕๖๔ (บาท)	๒๕๖๕ (บาท)			
๑.	โครงการจ้างบุคคลปฏิบัติงานรักษาความปลอดภัย	-เพื่อรักษาความปลอดภัยในชีวิตและทรัพย์สินของประชาชนผู้ใช้รถใช้ถนนบนเส้นทางดังกล่าว	-จ้างบุคคลปฏิบัติงาน ณ จุดตรวจ บ้อมยามหน้าโรงพยาบาลสมเด็จพระยุพราชเวียงสระ เพื่ออำนวยความสะดวกด้านการจราจร จำนวน ๔ คน/ปี	๕๐,๐๐๐ (เทศบาล)	๕๐,๐๐๐ (เทศบาล)	๕๐,๐๐๐ (เทศบาล)	๕๐,๐๐๐ (เทศบาล)	๕๐,๐๐๐ (เทศบาล)	- บุ ค ค ล ปฏิบัติงาน ๔ คน/ ปี	-ประชาชนผู้ใช้รถใช้ถนนบนเส้นทางดังกล่าวมีความปลอดภัยในชีวิตและทรัพย์สิน	สำนักปลัดฯ
๒.	โครงการจัดตั้งศูนย์อำนวยความสะดวกความปลอดภัยทางถนนในช่วงเทศกาลวันหยุด วันขึ้นปีใหม่และวันสงกรานต์ของทุกปี	-เพื่อป้องกันและลดอุบัติเหตุการจราจรในช่วงเทศกาลต่างๆ - เพื่อลดความสูญเสียในชีวิตและทรัพย์สินของประชาชน	- จัดเจ้าหน้าที่/ สมาชิก อปพร. ปฏิบัติหน้าที่ประจำศูนย์ - จัดเตรียมวัสดุอุปกรณ์ ในการช่วยเหลือผู้ประสบภัยได้ทันทีทั้งที่และเพียงพอ- จัดเตรียมวัสดุ-อุปกรณ์ ในการจัดสถานที่ตั้งจุดตรวจ และศูนย์อำนวยความสะดวก ปฏิบัติงานให้มีความพร้อมมากที่สุด	๘๐,๐๐๐ (เทศบาล)	๘๐,๐๐๐ (เทศบาล)	๕๐,๐๐๐ (เทศบาล)	๘๐,๐๐๐ (เทศบาล)	๘๐,๐๐๐ (เทศบาล)	-ศูนย์อำนวยความสะดวกความปลอดภัยทางถนน จำนวน ๑ ศูนย์	- สามารถลดความสูญเสียในชีวิตและทรัพย์สินของประชาชนในช่วงเทศกาลต่างๆได้อย่างมีประสิทธิภาพ - เป็นการสร้างขวัญและกำลังใจให้แก่ผู้ใช้รถใช้ถนนในช่วงเทศกาลต่างๆ	สำนักปลัดฯ

ที่	โครงการ	วัตถุประสงค์	เป้าหมาย (ผลผลิตของ โครงการ)	งบประมาณ					ตัวชี้วัด (KPI)	ผลที่คาดว่าจะได้รับ	หน่วยงาน รับผิดชอบหลัก
				๒๕๖๑ (บาท)	๒๕๖๒ (บาท)	๒๕๖๓ (บาท)	๒๕๖๔ (บาท)	๒๕๖๕ (บาท)			
๓.	โครงการฝึกอบรม ทบทวนทดแทนและ เพิ่มจำนวนสมาชิก อาสาสมัครป้องกัน ภัยฝ่ายพลเรือน (อปพร.)	-เพื่อส่งเสริมและให้ ความรู้กับประชาชน เพื่อจะได้มีส่วนร่วม ในการป้องกัน และบรรเทาสา ธารณภัย - เพื่อให้สมาชิก อป พร. เป็นกำลังเสริมของ ภาครัฐเมื่อเกิดเหตุ สาธารณภัย	- จัดอบรม ทบทวน อาสาสมัครป้องกัน ภัยฝ่ายพลเรือนหรือ อาสาสมัครบรรเทา สาธารณภัย ให้กับ ประชาชน เยาวชน จำนวน ๒๒๒ คน	๘๐,๐๐๐ (เทศบาล)	๘๐,๐๐๐ (เทศบาล)	๓๐,๐๐๐ (เทศบาล)	๘๐,๐๐๐ (เทศบาล)	๘๐,๐๐๐ (เทศบาล)	- ร้อย ละ ๘๐ ได้รับการอบรม ตามโครงการฯ ปีละ ๑ ครั้ง	- เกิดประสิทธิภาพ สูงสุดในการปฏิบัติงาน ของเจ้าหน้าที่ - เจ้าหน้าที่เกิดความ ปลอดภัยในการปฏิบัติ ด้านสาธารณภัย - อปพร. ได้มีเครื่องแบบ แต่งกายที่ถูกต้องตาม ระเบียบ	สำนักปลัดฯ
๔.	โครงการซ้อมแผน ป้องกัน และ และ บรรเทาสาธารณภัย	-เพื่อส่งเสริมและ เพิ่มทักษะความรู้แก่ เจ้าหน้าที่งาน ป้องกันและบรรเทา สาธารณภัย	-ดำเนินการฝึกอบรม การซ้อมแผนป้องกัน ให้กับ จนท. ผู้เกี่ยวข้อง เป็น ประจำทุกปี	๕๐,๐๐๐ (เทศบาล)	๕๐,๐๐๐ (เทศบาล)	๓๐,๐๐๐ (เทศบาล)	๕๐,๐๐๐ (เทศบาล)	๕๐,๐๐๐ (เทศบาล)	- ร้อย ละ ๘๐ ที่ ได้รับการอบรม	- เกิดประสิทธิภาพ สูงสุดในการปฏิบัติงาน ของเจ้าหน้าที่ - เจ้าหน้าที่เกิดความ ปลอดภัยในการปฏิบัติ ด้านสาธารณภัย	สำนักปลัดฯ

ที่	โครงการ	วัตถุประสงค์	เป้าหมาย (ผลผลิตของโครงการ)	งบประมาณ					ตัวชี้วัด (KPI)	ผลที่คาดว่าจะ ได้รับ	หน่วยงาน รับผิดชอบหลัก
				๒๕๖๑ (บาท)	๒๕๖๒ (บาท)	๒๕๖๓ (บาท)	๒๕๖๔ (บาท)	๒๕๖๕ (บาท)			
๕.	โครงการจัดกิจกรรม วัน อปพร.	- เพื่อให้สมาชิก อปพร.ได้รับฟังสาร จากรัฐมนตรีว่าการ กระทรวง มหาดไทยทุกปี - เพื่อให้สมาชิก อป พร. ได้ พบ ปะ แลกเปลี่ยน ความรู้ ข้อมูล ข่าวสารใหม่ๆ	- จัดกิจกรรม ให้สมาชิก อปพร. ได้มีส่วนร่วมใน กิจกรรมเพื่อบำเพ็ญ ประโยชน์ ในเขต เทศบาลตำบลเวียงสระ ตามโครงการที่จัดขึ้นใน แต่ละปี - จัดกิจกรรมทัศนศึกษา ดูงานในสถานที่ต่างๆ เพื่อนำมาปรับปรุง หน่วยงานให้ทันสมัย ยิ่งขึ้น	๔๕,๐๐๐ (เทศบาล)	๔๕,๐๐๐ (เทศบาล)	๒๐,๐๐๐ (เทศบาล)	๔๕,๐๐๐ (เทศบาล)	๔๕,๐๐๐ (เทศบาล)	- ร้อยละ๘๐ ได้ เข้า ร่วม กิจกรรมตาม โครงการฯ อย่างน้อยปีละ ๑ ครั้ง	- เพื่อ ต อ บ สนองนโยบาย แก่รัฐบาล - สมาชิก อป พร. ได้แสดงตน รวมพลังเพื่อ บ ำ เ พ็ ญ ประโยชน์ต่อ สาธารณะ โดย แท้จริง	สำนักปลัดฯ
๖.	โครงการจัดตั้งชุด ปฏิบัติการฉุกเฉิน เทศบาลตำบลเวียง สระ(กู้ชีพกู้ภัย)	เพื่อให้บริการ ประชาชนสามารถ เข้าถึงบริการ สาธารณสุขขั้น พื้นฐานในเขต เทศบาลตำบลเวียง	-จัดตั้งศูนย์ชุดปฏิบัติการ ฉุกเฉิน เทศบาลตำบล เวียงสระ จำนวน ๑ ศูนย์	๓๐,๐๐๐ (เทศบาล)	๓๐,๐๐๐ (เทศบาล)	๓๐,๐๐๐ (เทศบาล)	๓๐,๐๐๐ (เทศบาล)	๓๐,๐๐๐ (เทศบาล)	- ศูนย์ ชุด ปฏิบัติการ ฉุกเฉิน เทศบาลตำบล เวียง สระ จำนวน ๑ ศูนย์	-ประชาชนใน พื้นที่ได้รับการ ช่วยเหลือ และ สามารถลด อัตราผู้เสียชีวิต และพิการจาก อุบัติเหตุ	สำนักปลัดฯ

ที่	โครงการ	วัตถุประสงค์	เป้าหมาย (ผลผลิตของ โครงการ)	งบประมาณ					ตัวชี้วัด (KPI)	ผลที่คาดว่าจะ ได้รับ	หน่วยงาน รับผิดชอบหลัก
				๒๕๖๑ (บาท)	๒๕๖๒ (บาท)	๒๕๖๓ (บาท)	๒๕๖๔ (บาท)	๒๕๖๕ (บาท)			
๗	โครงการติดตั้งกล้องวงจรปิดภายในเขตเทศบาลตำบลเวียงสระ	-เพื่อสามารถบันทึกเหตุการณ์เรื่องราวที่เกิดขึ้นในชุมชน -ทำให้ทราบปัญหาการจราจรและแนวทางแก้ไข	-ติดตั้งกล้องโทรทัศน์วงจรปิดบริเวณจุดต่างๆ ภายในเขตเทศบาล จำนวน ๘ จุด			๗๔๖,๐๐๐ (เทศบาล)			-ร้อยละ๘๐ ของพื้นที่เทศบาลได้รับการติดตั้งกล้องวงจรปิด	-ทำให้ผู้คนในชุมชนรู้สึกปลอดภัย -ทำให้ทราบปัญหาการจราจรแล้วแนวทางแก้ไข	งานป้องกัน
๘	โครงการก่อสร้างปรับปรุงต่อเติมอาคารป้องกันและบรรเทาสาธารณภัยและโรงจอดรถ บริเวณงานป้องกันและบรรเทาสาธารณภัย หมู่ที่ ๔ ต.บ้านส้อง อ.เวียงสระ จ.สุราษฎร์ธานี	-เพื่อปรับปรุงต่อเติมอาคารป้องกันและบรรเทาสาธารณภัยให้มีความมั่นคงแข็งแรง	- ก่อสร้างปรับปรุงต่อเติมอาคารป้องกันและบรรเทาสาธารณภัยและโรงจอดรถ จำนวน ๑ หลัง	๔๙๐,๐๐๐ (เทศบาล)					-สามารถก่อสร้างปรับปรุงต่อเติมอาคารป้องกันและบรรเทาสาธารณภัยและโรงจอดรถ จำนวน ๑ หลัง	-อาคารงานป้องกันและบรรเทาสาธารณภัยได้รับการปรับปรุงให้มีความมั่นคงแข็งแรงรองรับการให้บริการประชาชนได้อย่างมีประสิทธิภาพ	งานป้องกัน

ที่	โครงการ	วัตถุประสงค์	เป้าหมาย (ผลผลิตของ โครงการ)	งบประมาณ					ตัวชี้วัด (KPI)	ผลที่คาดว่าจะ ได้รับ	หน่วยงาน รับผิดชอบ	
				๒๕๖๑ (บาท)	๒๕๖๒ (บาท)	๒๕๖๓ (บาท)	๒๕๖๔ (บาท)	๒๕๖๕ (บาท)				
๔	โครงการก่อสร้าง ปรับปรุงลาน อเนกประสงค์ผิว แอสฟัลท์ติกส์ คอนกรีต บริเวณ ลานอเนกประสงค์ หน้าสำนักงาน เทศบาลตำบล เวียงสระ หมู่ที่ ๔ ต.บ้านสอง อ.เวียงสระ จ.สุราษฎร์ธานี	-เพื่อปรับปรุงลาน อเนกประสงค์ บริเวณ หน้าสำนักงาน เทศบาลตำบล เวียงสระ	- ก่อสร้าง ปรับปรุงลาน อเนกประสงค์ ผิวแอสฟัลท์ติ กคอนกรีต หน้า ๐.๐๕ เมตร มีพื้นที่ ไม่น้อยกว่า ๙๕๐.๐๐ ตารางเมตร	๓๔๘,๐๐๐ (เทศบาล)						-สามารถ ปรับปรุงลาน อเนกประสงค์ ผิวแอสฟัลท์ ติกคอนกรีต หน้า ๐.๐๕ เมตร มี พื้นที่ไม่น้อย กว่า ๙๕๐.๐๐ ตารางเมตร	-ลาน อเนกประสงค์ บริเวณหน้า สำนักงานเทศบาล ตำบลเวียงสระ ได้รับการปรับปรุง ให้มีความมั่นคง แข็งแรง รองรับ การให้บริการ ประชาชนได้อย่าง มีประสิทธิภาพ	สำนักปลัด

ที่	โครงการ	วัตถุประสงค์	เป้าหมาย (ผลผลิตของ โครงการ)	งบประมาณ					ตัวชี้วัด (KPI)	ผลที่คาดว่าจะได้รับ	หน่วยงาน รับผิดชอบ
				๒๕๖๑ (บาท)	๒๕๖๒ (บาท)	๒๕๖๓ (บาท)	๒๕๖๔ (บาท)	๒๕๖๕ (บาท)			
๑๐	โครงการพัฒนาศักยภาพ อาสาสมัครป้องกันภัย	เพื่ออบรมประชาชนใน พื้นที่เสี่ยงภัยพิบัติให้ สามารถรับมือและ ป้องกันตนเองกับภัย พิบัติที่จะเกิดขึ้น	-อบรมให้ความรู้แก่ ประชาชน ปีละ ๑ ครั้ง		๓๐,๐๐๐ (เทศบาล)	๑๕,๐๐๐ (เทศบาล)	๓๐,๐๐๐ (เทศบาล)	๓๐,๐๐๐ (เทศบาล)	- สามารถอบรม ให้ความรู้แก่ ประชาชน ปี ละ ๑ ครั้ง	- ประชาชนมีความรู้ใน การป้องกันตนเอง ต่อภัยพิบัติที่เกิดขึ้นได้ อย่างทันท่วงที และเกิด มีความปลอดภัยในชีวิต และทรัพย์สิน	งานป้องกัน
๑๑	โครงการก่อสร้างเสาวิทย รับ-ส่งประจำงานป้องกัน และบรรเทาสาธารณภัย	เพื่อให้งานป้องกันมี เสาวิทยรับ-ส่ง ในการ ปฏิบัติงานเนื่องจาก ต้องย้ายที่ติดตั้งไป สำนักงานใหม่	-ก่อสร้าง เสาวิทย รับ-ส่งประจำงาน ป้องกันฯ จำนวน ๑ เสา		๔๐๐,๐๐๐ (เทศบาล)				-เสาวิทยรับ-ส่ง ประจำงาน ป้องกันฯ จำนวน ๑ เสา	- งานป้องกันฯ มีเสา วิทยรับ-ส่ง ที่ใช้ในการ ปฏิบัติงานที่มีความ มั่นคงแข็งแรง สามารถ รองรับการปฏิบัติงาน ได้อย่างมีประสิทธิภาพ	งานป้องกัน
๑๒	โครงการติดตั้งรางน้ำโรง จอดรถงานป้องกันและ บรรเทาสาธารณภัย	เพื่อให้อาคารป้องกัน และบรรเทาสาธารณ ภัยมีรางน้ำเพื่อใช้ รองรับน้ำจากหลังคา ของอาคาร	-ติดตั้งรางน้ำโรงจ อด จำนวน ๔ จุด		๒๘,๐๐๐ (เทศบาล)				สามารถติดตั้ง รางน้ำโรงจ อด จำนวน ๔ จุด	-อาคารป้องกันฯ มีราง น้ำที่สามารถรองรับน้ำ ได้อย่างมีประสิทธิภาพ	งานป้องกัน
	รวม ๑๒ โครงการ			๑,๓๐๓,๐๐๐	๘๓๓,๐๐๐	๙๗๑,๐๐๐	๓๖๕,๐๐๐	๓๖๕,๐๐๐			

๖.๓ แผนงานงบกลาง

ที่	โครงการ	วัตถุประสงค์	เป้าหมาย (ผลผลิตของ โครงการ)	งบประมาณ					ตัวชี้วัด (KPI)	ผลที่คาดว่าจะ ได้รับ	หน่วยกา นรับผิดชอบ หลัก
				๒๕๖๑ (บาท)	๒๕๖๒ (บาท)	๒๕๖๓ (บาท)	๒๕๖๔ (บาท)	๒๕๖๕ (บาท)			
๑.	โครงการช่วยเหลือ ผู้ประสบสาธารณ ภัยต่าง ๆ	เพื่อจ่ายเป็นเงิน สำรองจ่ายกรณี ฉุกเฉินเพื่อบำบัด ความเดือดร้อนของ ประชาชนโดยส่วน รวม	ประชาชนผู้ประสบ สาธารณภัยได้รับ การช่วยเหลือ	๑,๐๐๐,๐๐๐ (เทศบาล)	๑,๐๐๐,๐๐๐ (เทศบาล)	๑,๐๐๐,๐๐๐ (เทศบาล)	๑,๐๐๐,๐๐๐ (เทศบาล)	๑,๐๐๐,๐๐๐ (เทศบาล)	ร้อยละ ๘๐ ของ ประชาชนผู้ ประสบสา ธารณภัย ได้รับการ ช่วยเหลือ	ประชาชนผู้ เดือดร้อนจากสา ธารณภัยต่าง ๆ ได้รับการ ช่วยเหลือ	สำนัก ปลัด
๒.	ค่าใช้จ่ายในการ จัดการจราจรใน เขตเทศบาล	-เพื่อให้ประชาชนมี ความปลอดภัยใน การใช้รถใช้ถนน	-ดำเนินการตีเส้น จราจรป้ายสัญญาณ เกี่ยวกับจราจร ค่า ติดตั้งสัญญาณไฟ จราจร ค่าติดตั้งไฟ ชนิดต่าง ๆ แผงกั้น ถนน ฯลฯ	๑๕๐,๐๐๐ (เทศบาล)	๑๕๐,๐๐๐ (เทศบาล)	๑๕๐,๐๐๐ (เทศบาล)	๑๕๐,๐๐๐ (เทศบาล)	๑๕๐,๐๐๐ (เทศบาล)	-ถนนในเขต เทศบาลร้อยละ ๙๐	ประชาชนมีความ ปลอดภัยในการใช้ รถใช้ถนนมากขึ้น	สำนัก ปลัด
รวม	๒ โครงการ			๑,๑๕๐,๐๐๐	๑,๑๕๐,๐๐๐	๑,๑๕๐,๐๐๐	๑,๑๕๐,๐๐๐	๑,๑๕๐,๐๐๐			

ก.ยุทธศาสตร์จังหวัดสุราษฎร์ธานี ยุทธศาสตร์ที่ ๔ การพัฒนาสังคมปลอดภัย คุณภาพชีวิตที่ดี มีศักยภาพในการแข่งขัน
 ข.ยุทธศาสตร์การพัฒนาของอปท.ในเขตจังหวัดที่ ๒ การส่งเสริมการบริหารจัดการบ้านเมืองที่ดี

๖.ยุทธศาสตร์การ การพัฒนาด้านการเมืองและการบริหาร

๖.๓ แผนงานการพาณิชย์

ที่	โครงการ	วัตถุประสงค์	เป้าหมาย (ผลผลิตของ โครงการ)	งบประมาณ					ตัวชี้วัด (KPI)	ผลที่คาดว่าจะ ได้รับ	หน่วยงานรับผิดชอบหลัก
				๒๕๖๑ (บาท)	๒๕๖๒ (บาท)	๒๕๖๓ (บาท)	๒๕๖๔ (บาท)	๒๕๖๕ (บาท)			
๑.	โครงการปรับปรุง โรงฆ่าสัตว์ให้ถูกต้อง ตามหลักสุขาภิบาล	- เพื่อมุ่งเน้นการเพิ่ม ประสิทธิภาพ และ ศักยภาพของงานสัตว์ แพทย์ - เพื่อปรับปรุงระบบการ บริหารงาน	-ปรับปรุงโรงฆ่า สัตว์ให้ถูกต้องตาม หลักสุขาภิบาล จำนวน ๑ แห่ง	๕๐,๐๐๐ (เทศบาล)	๕๐,๐๐๐ (เทศบาล)	๕๐,๐๐๐ (เทศบาล)	๕๐,๐๐๐ (เทศบาล)	๕๐,๐๐๐ (เทศบาล)	- โรงฆ่าสัตว์ ได้รับการ ปรับปรุงให้ถูก หลักสุขาภิบาล จำนวน ๑ แห่ง	- ช่วยลดมลพิษ แก้ไขปัญหาคา วาม เดือดร้อนรำคาญ - การบริการ และ การบริหารมี มาตรฐานมากขึ้น	กอง สาธารณสุขฯ
๒.	โครงการปรับปรุง ตลาดสดให้ถูกต้อง ตามหลักสุขาภิบาล	- เพื่อให้ประชาชนได้มี ตลาดสดให้ถูกต้องตาม หลักสุขาภิบาล	- ปรับปรุงตลาด สดเทศบาล ให้ ถูกต้องตามหลัก สุขาภิบาล จำนวน ๑ แห่ง	๕๐,๐๐๐ (เทศบาล)	๕๐,๐๐๐ (เทศบาล)	๓๐,๐๐๐ (เทศบาล)	๓๐,๐๐๐ (เทศบาล)	๓๐,๐๐๐ (เทศบาล)	- ตลาดสด เทศบาลได้รับ การปรับปรุงให้ ถูกต้องตามหลัก สุขาภิบาล จำนวน ๑ แห่ง	- ทำให้ชุมชนใน เขตเทศบาลมี สิ่งแวดล้อมที่ดีขึ้น - ทำให้สุขภาพ อนามัยของ ประชาชนดีขึ้น	กอง สาธารณสุขฯ

ที่	โครงการ	วัตถุประสงค์	เป้าหมาย (ผลผลิตของ โครงการ)	งบประมาณ					ตัวชี้วัด (KPI)	ผลที่คาดว่าจะได้รับ	หน่วยงาน รับผิดชอบหลัก
				๒๕๖๑ (บาท)	๒๕๖๒ (บาท)	๒๕๖๓ (บาท)	๒๕๖๔ (บาท)	๒๕๖๕ (บาท)			
๓.	โครงการปรับปรุง อาคารสถานานู บาลเทศบาลตำบล เวียงระ	-ปรับปรุงอาคาร สถานานูบาล เทศบาลฯให้มีความ มั่นคงแข็งแรง	-ปรับปรุงอาคาร สถานานูบาล เทศบาลฯ จำนวน ๑ หลัง	๓๐๐,๐๐๐ (เทศบาล)	๓๐๐,๐๐๐ (เทศบาล)	๓๐๐,๐๐๐ (เทศบาล)	๓๐๐,๐๐๐ (เทศบาล)	๓๐๐,๐๐๐ (เทศบาล)	-อาคารสถาน านูบาลเทศ บาลฯ จำนวน ๑ หลัง ได้รับ การปรับปรุง	-อาคาร สถานานู บาลเทศบาล สามารถ รองรับการ ปฏิบัติงาน ของ เจ้าหน้าที่ และ ประชาชนผู้ มาใช้บริการ ได้มากขึ้น	ส.ถ. เทศบาลฯ
รวม	๔ โครงการ			๔๐๐,๐๐๐	๔๐๐,๐๐๐	๔๐๐,๐๐๐	๔๐๐,๐๐๐	๔๐๐,๐๐๐			

ก.ยุทธศาสตร์จังหวัดสุราษฎร์ธานี ยุทธศาสตร์ที่ ๔ การพัฒนาสังคมปลอดภัย คุณภาพชีวิตที่ดี มีศักยภาพในการแข่งขัน
 ข.ยุทธศาสตร์การพัฒนาของอปท.ในเขตจังหวัดที่ ๒ การส่งเสริมการบริหารจัดการบ้านเมืองที่ดี

๑.ยุทธศาสตร์การ การพัฒนาด้านการเมืองและการบริหาร

๑.๑ แผนงานงบกลาง

ที่	โครงการ	วัตถุประสงค์	เป้าหมาย (ผลผลิตของ โครงการ)	งบประมาณ					ตัวชี้วัด (KPI)	ผลที่คาดว่าจะได้รับ	หน่วยงาน รับผิดชอบหลัก
				๒๕๖๑ (บาท)	๒๕๖๒ (บาท)	๒๕๖๓ (บาท)	๒๕๖๔ (บาท)	๒๕๖๕ (บาท)			
๑.	โครงการ ช่วยเหลือ งบประมาณ รายจ่ายสถาน นานุบาล เพื่อ จ่ายเป็นค่า ก่อสร้าง/ ปรับปรุงอาคาร สถานนานุบาล เทศบาลตำบล เวียงสระ	-เพื่อจ่ายเป็นเงิน ช่วยเหลือ งบประมาณรายจ่าย สถานนานุบาล เพื่อจ่ายเป็นค่า ก่อสร้าง/ปรับปรุง อาคาร	-สถานนานู บาลเทศบาล ตำบลเวียงสระ จำนวน ๑ หลัง	๓๐๐,๐๐๐ (เทศบาล)	๓๐๐,๐๐๐ (เทศบาล)	๓๐๐,๐๐๐ (เทศบาล)	๓๐๐,๐๐๐ (เทศบาล)	๓๐๐,๐๐๐ (เทศบาล)	-อาคารสถานนา นุบาลเทศบาล จำนวน ๑ หลัง	-อาคารสถานนา นุบาลเทศบาลตำบล เวียงสระมีความ มั่นคงแข็งแรง -รองรับการ ให้บริการแก่ ประชาชนได้อย่างมี ประสิทธิภาพ	สำนักปลัด
รวม	๑ โครงการ			๓๐๐,๐๐๐	๓๐๐,๐๐๐	๓๐๐,๐๐๐	๓๐๐,๐๐๐	๓๐๐,๐๐๐			

รายละเอียดโครงการพัฒนา
แผนพัฒนาท้องถิ่น (พ.ศ.๒๕๖๑-๒๕๖๕)
สำหรับโครงการที่เกินศักยภาพขององค์กรปกครองส่วนท้องถิ่น
เทศบาลตำบลเวียงสระ อำเภอเวียงสระ จังหวัดสุราษฎร์ธานี

ก. ยุทธศาสตร์จังหวัดที่ ๓ การเชื่อมโยงเส้นทางคมนาคมขนส่งและโลจิสติกส์ (Logistics Hub)

ข. ยุทธศาสตร์การพัฒนาของ อปท. ในเขตจังหวัดที่ ๓ พัฒนาโครงสร้างพื้นฐาน

๑. ยุทธศาสตร์การพัฒนาโครงสร้างพื้นฐาน

๑.๑ แผนงานเคหะและชุมชน

ที่	โครงการ	วัตถุประสงค์	เป้าหมาย (ผลผลิตของ โครงการ)	งบประมาณ					ตัวชี้วัด (KPI)	ผลที่คาดว่าจะ ได้รับ	หน่วยงานรับ ผิด ชอบหลัก
				๒๕๖๑ (บาท)	๒๕๖๒ (บาท)	๒๕๖๓ (บาท)	๒๕๖๔ (บาท)	๒๕๖๕ (บาท)			
๑.	โครงการก่อสร้างสะพานคอนกรีตเสริมเหล็ก ข้ามคลองตาล บริเวณถนนวิภาวดีรังสิต ๑๘ (อินทนิล) เชื่อมแนวเขตเทศบาลตำบลเวียงสระ (หมู่ที่ ๔ ตำบลบ้านส้อง และหมู่ที่ ๑ ตำบลเวียงสระ) เชื่อมต่อเทศบาลตำบลบ้านส้อง (หมู่ที่ ๙ ตำบลบ้านส้อง) อำเภอเวียงสระ จังหวัดสุราษฎร์ธานี	- เพื่อแก้ไขปัญหาการจราจร เขตเชื่อมต่อระหว่างเทศบาลตำบลเวียงสระกับเทศบาลตำบลบ้านส้อง - เพื่อให้ประชาชนทั้งเทศบาลตำบลเวียงสระและเทศบาลตำบลบ้านส้อง สามารถใช้สะพานในการสัญจรไป-มา ได้สะดวก รวดเร็วและมีความปลอดภัย ลดอุบัติเหตุ	- ก่อสร้างสะพานคอนกรีตเสริมเหล็ก ผิวจราจรกว้าง ๗.๐๐ เมตร ยาว ๒๘ เมตร สูง ๔ เมตร ทางเท้าข้างละ ๐.๕๐ เมตร พร้อมติดตั้งป้ายโครงการ ค่าพิกิตเริ่มต้น N ๘ ๒๗ ๔๐.๗๗ ค่าพิ กั ด ลี น ส ู ด E ๙๙ ๒๑ ๓๓.๕๒	๔,๕๐๐,๐๐๐						-ประชาชนมีเส้นทางคมนาคมที่ได้มาตรฐานเพิ่มขึ้น ๑ เส้นทาง -ราษฎรสามารถขนส่งผลิตผลทางการเกษตรได้อย่างสะดวก รวดเร็วและปลอดภัย	อบจ.สุฎ

ที่	โครงการ	วัตถุประสงค์	เป้าหมาย (ผลผลิตของ โครงการ)	งบประมาณ					ตัวชี้วัด (KPI)	ผลที่คาดว่าจะ ได้รับ	หน่วยงานรับ ผิด ชอบหลัก
				๒๕๖๑ (บาท)	๒๕๖๒ (บาท)	๒๕๖๓ (บาท)	๒๕๖๔ (บาท)	๒๕๖๕ (บาท)			
๒.	โครงการก่อสร้างผนัง กันดินพังทลาย และ ป้องกันน้ำล้นตลิ่ง ริม คลองตาลด้วยกล่อง แกเบียนบริเวณคลอง ตาลทั้ง ๒ ข้างตั้งแต่ สะพานวัดคลองตาล เชื่อมต่อเขตเทศบาล ตำบลเมืองเวียงหมู่ที่ ๑ และ หมู่ที่ ๘ ตำบลเวียงสระ อำเภอเวียงสระ จังหวัดสุราษฎร์ธานี	- เพื่อป้องกันตลิ่งทรุด ตัวจากน้ำกัดเซาะและ การเปลี่ยนทิศทางของ กระแสน้ำบริเวณ สะพานคลองตาล ด้านล่างทั้ง ๒ ข้าง หมู่ ที่ ๑ และ หมู่ที่ ๘ ตำบลเวียงสระ - เป็นการป้องกันน้ำ ท่วมเมืองกรณีฝนตก หนักและน้ำไหลหลาก บริเวณสะพานคลอง ตาล ด้านล่างทั้ง ๒ ข้าง หมู่ที่ ๑ และ หมู่ ที่ ๘ ตำบลเวียงสระ	-ก่อสร้างผนังกันดิน และป้องกันน้ำล้นตลิ่ง ริมคลองตาลด้วย กล่องแกเบียน ความ ยาวประมาณข้างละ ๔๓๐.๐๐ เมตร รวม ๒ ข้าง ยาวประมาณ ๘๖๐.๐๐ เมตร พร้อม ติดตั้งป้ายโครงการ ค่าพิกัดเริ่มต้น N ๘๖๓๓๑๑๒ E ๙๙๓๔๗๗๘๗ <u>ค่าพิกัดสิ้นสุด</u> N ๘๖๓๔๘๑๔ E ๙๙๓๔๔๙๗๗	๑๓,๐๐๐,๐๐๐					-ผนังกันดินและ ป้องกันน้ำล้นตลิ่ง ริมคลองตาลด้วย กล่องแกเบียน ความยาว ประมาณข้างละ ๔๓๐.๐๐ เมตร รวม ๒ ข้าง ยาว ประมาณ ๘๖๐.๐๐ เมตร	-ร ำ ช ฎ ร ใน เทศบาลตำบล เวียงสระและ ตำบลใกล้เคียง ได้รับความ สะดวกในการใช้ เส้นทาง -ร ำ ช ฎ ร สามารถขนส่ง ผลิตภัณฑ์ทาง เกษตรได้อย่าง สะดวก รวดเร็ว และปลอดภัย	อบจ.สุฎ

ที่	โครงการ	วัตถุประสงค์	เป้าหมาย (ผลผลิตของ โครงการ)	งบประมาณ					ตัวชี้วัด (KPI)	ผลที่คาดว่าจะ ได้รับ	หน่วย งานรับผิดชอบหลัก
				๒๕๖๑ (บาท)	๒๕๖๒ (บาท)	๒๕๖๓ (บาท)	๒๕๖๔ (บาท)	๒๕๖๕ (บาท)			
๓.	โครงการก่อสร้างวาง ระบายน้ำคสล. รูปตัว วี บริเวณ ตั้งแต่ ด้านหลังหมู่บ้านมณ คง ถนนสมเด็จพระ ยุพราช (แนวเขต ระหว่างเทศบาลตำบล บ้านส้อง และเทศบาล ตำบลเวียงสระ) หมู่ที่ ๑๐ ตำบลบ้านส้อง อำเภอเวียงสระ จังหวัดสุราษฎร์ธานี	- เพื่อให้ระบบการ ระบายน้ำดีขึ้นไม่ เสี่ยงต่อการเกิดภัย น้ำท่วมในฤดูฝน - เพื่อป้องกันความ เสียหายที่จะเกิดขึ้น ต่อ อ ลี ง สาธารณประโยชน์ ถนนหนทาง และ ทรัพย์สินต่าง ๆ ของ ประชาชน	-ก่อสร้างวางระบาย น้ำ คสล.รูปตัววี ขนาดปากกว้าง ๓.๐๐ เมตร ท้อง กว้าง ๑.๐๐ เมตร ลึกไม่น้อยกว่า ๑.๒๐ เมตร ยาว ประมาณ ๓๕๕.๐๐ เมตร <u>ค่าพิกัดเริ่มต้น</u> N ๘๓๘๒๓๗ <u>ค่าพิกัดสิ้นสุด</u> E ๘๙๒๒๐๘๘	๒,๕๐๐,๐๐๐					- รางระบายน้ำ คสล. รูปตัววี ความยาว ประมาณ ๓๕๕.๐๐ เมตร	-การระบายน้ำมี ความคล่องตัวมาก ขึ้นสามารถลด ปัญหาน้ำท่วมใน ฤดูฝนได้อย่างมี ประสิทธิภาพ -สามารถป้องกัน ความเสียหายที่จะ เกิดขึ้นต่อสิ่ง สาธารณประโยชน์ ถนนหนทาง และ ทรัพย์สินของ ประชาชนได้	อบจ.สตู

ที่	โครงการ	วัตถุประสงค์	เป้าหมาย (ผลผลิตของ โครงการ)	งบประมาณ					ตัวชี้วัด (KPI)	ผลที่คาดว่าจะได้รับ	หน่วย งานรับผิดชอบหลัก
				๒๕๖๑ (บาท)	๒๕๖๒ (บาท)	๒๕๖๓ (บาท)	๒๕๖๔ (บาท)	๒๕๖๕ (บาท)			
๔	โครงการก่อสร้างสะพานคอนกรีตเสริมเหล็ก ข้ามคลองตาล บริเวณด้านหลังมูลนิธิกุศลสงเคราะห์บ้านส่อง (แป๊ะกง) เชื่อมระหว่าง หมู่ที่ ๔ เทศบาลตำบลเวียงสระ และ หมู่ที่ ๙ เทศบาลตำบลบ้านส่อง อำเภอเวียงสระ จังหวัดสุราษฎร์ธานี	-เพื่อแก้ไขปัญหาการจราจร เขตเชื่อมต่อระหว่างเทศบาลตำบลเวียงสระกับเทศบาลตำบลบ้านส่อง -เพื่อให้ประชาชนทั้งเทศบาลตำบลเวียงสระและเทศบาลตำบลบ้านส่องสามารถใช้สะพานในการสัญจรไป-มา ได้สะดวก รวดเร็วและมีความปลอดภัย ลดอุบัติเหตุ - เพื่อให้ประชาชนสามารถขนส่งผลผลิตทางการเกษตรได้อย่างสะดวก รวดเร็วและปลอดภัย	-ก่อสร้างสะพานคอนกรีตเสริมเหล็ก ข้ามคลองตาล กว้าง ๗ เมตร ยาว ๓๐ เมตร สูง ๔.๕๐ เมตร ทางเท้าข้างละ ๐.๕๐ เมตร และทางเชื่อมผิว ค.ส.ล. หน้า ๐.๑๕ เมตร หรือ มีพื้นที่ไม่น้อยกว่า ๘๓๐.๐๐ ตารางเมตร พร้อมติดตั้งป้ายโครงการ ค่าพิกัดเริ่มต้น N๘ ๓๗ ๕๔.๖ E๙๙ ๒๒ ๐๘.๓ ค่าพิกัดสิ้นสุด N ๘ ๓๗ ๕๓.๙ E ๙๙ ๒๒ ๐๘.๒		๖,๕๐๐,๐๐๐					-ประชาชนมีเส้นทางคมนาคมที่ได้มาตรฐานเพิ่มขึ้น ๑ เส้นทาง -ราษฎรในเขตเทศบาลตำบลเวียงสระ เทศบาลตำบลบ้านส่อง และพื้นที่ใกล้เคียงได้รับความสะดวกในการใช้เส้นทาง -ราษฎรสามารถขนส่งผลผลิตทางการเกษตรได้อย่างสะดวก รวดเร็วและปลอดภัย -ส่งเสริมสภาพคล่องทางเศรษฐกิจและการเดินทางเป็นไปด้วยความรวดเร็วยิ่งขึ้น	อบจ.สุฎ

ที่	โครงการ	วัตถุประสงค์	เป้าหมาย (ผลผลิตของ โครงการ)	งบประมาณ					ตัวชี้วัด (KPI)	ผลที่คาดว่าจะได้รับ	หน่วยงาน รับผิดชอบหลัก
				๒๕๖๑ (บาท)	๒๕๖๒ (บาท)	๒๕๖๓ (บาท)	๒๕๖๔ (บาท)	๒๕๖๕ (บาท)			
๕	โครงการก่อสร้างผนังคอนกรีตเสริมเหล็กป้องกันน้ำเซาะตลิ่งริมคลองตาล บริเวณตั้งแต่เขื่อนทิ่งหินเดิม ถึงสะพานสองเหนือ (ทางหลวงฯ ๔๐๑๕) เข็มระหว่างหมู่ที่ ๒ เขตเทศบาลตำบล เวียงสระ และเขตเทศบาลตำบลบ้านส้อง ตำบลบ้านส้อง อำเภอเวียงสระ จังหวัดสุราษฎร์ธานี	<p>-เพื่อป้องกันตลิ่งทรุดตัวจากน้ำกัดเซาะและการเปลี่ยนทิศทางของกระแสน้ำ</p> <p>-เพื่อป้องกันน้ำท่วมเมืองกรณีฝนตกหนักและน้ำไหลหลากบริเวณพื้นที่ หมู่ที่ ๒ ตำบลบ้านส้อง</p> <p>-เพื่อรักษาพื้นที่ทางการเกษตรริมคลองตาลและอาคารบ้านเรือนสิ่งปลูกสร้างที่อยู่ใกล้ตลิ่งไม่ให้เกิดความเสียหาย</p> <p>-เป็นการฟื้นฟูทรัพยากรธรรมชาติและสิ่งแวดล้อมรวมทั้งระบบนิเวศของลำคลองไม่ให้เกิดความเสียหาย</p>	<p>-ก่อสร้างผนังคอนกรีตเสริมเหล็กป้องกันน้ำเซาะตลิ่งริมคลองตาล ยาว ประมาณ ๓๐๐.๐๐ เมตร พร้อมติดตั้งป้ายโครงการ</p> <p>ค่าพิกัดจุดเริ่มต้น: N ๘ ๓๘ ๑๓.๓ E ๙๙ ๒๒ ๕๑.๖</p> <p>ค่าพิกัดจุดสิ้นสุด: N ๘ ๓๘ ๐๙.๒ E ๙๙ ๒๒ ๔๓.๓</p>			๘,๓๐๐,๐๐๐			<p>-ผนังกันน้ำที่ได้มาตรฐานจำนวน ๑ แห่ง</p>	<p>เพื่อป้องกันตลิ่งทรุดตัวจากน้ำกัดเซาะและการเปลี่ยนทิศทางของกระแสน้ำ</p> <p>-เพื่อป้องกันน้ำท่วมเมืองกรณีฝนตกหนักและน้ำไหลหลากบริเวณพื้นที่ หมู่ที่ ๒ ตำบลบ้านส้อง</p> <p>-เพื่อรักษาพื้นที่ทางการเกษตรริมคลองตาลและอาคารบ้านเรือนสิ่งปลูกสร้างที่อยู่ใกล้ตลิ่งไม่ให้เกิดความเสียหาย</p> <p>-เป็นการฟื้นฟูทรัพยากรธรรมชาติและสิ่งแวดล้อมรวมทั้งระบบนิเวศของลำคลองไม่ให้เกิดความเสียหาย</p>	อบจ.สฎ

ที่	โครงการ	วัตถุประสงค์	เป้าหมาย (ผลผลิตของ โครงการ)	งบประมาณ					ตัวชี้วัด (KPI)	ผลที่คาดว่าจะ ได้รับ	หน่วยงานรับ ผิด ชอบหลัก
				๒๕๖๑ (บาท)	๒๕๖๒ (บาท)	๒๕๖๓ (บาท)	๒๕๖๔ (บาท)	๒๕๖๕ (บาท)			
๖	โครงการก่อสร้างสะพานคอนกรีตเสริมเหล็กข้ามคลองตาลบริเวณตรงข้ามหลังร้านเจ้าสัวเชื่อมระหว่าง หมู่ที่ ๔ เขตเทศบาลตำบลเวียงสระ และหมู่ที่ ๙ เขตเทศบาลตำบลบ้านส้อง อำเภอเวียงสระ จังหวัดสุราษฎร์ธานี	<p>-เพื่อแก้ไขปัญหาการจราจร เขตเชื่อมต่อระหว่างเทศบาลตำบลเวียงสระกับเทศบาลตำบลบ้านส้อง</p> <p>-เพื่อให้ประชาชนทั้งเทศบาลตำบลเวียงสระและเทศบาลตำบลบ้านส้อง สามารถใช้สะพานในการสัญจรไป-มา ได้สะดวก รวดเร็วและมีความปลอดภัย ลดอุบัติเหตุ</p> <p>- เพื่อให้ประชาชนสามารถขนส่งผลิตผลทางการเกษตรได้อย่างสะดวก รวดเร็วและปลอดภัย</p>	<p>-ก่อสร้างสะพานคอนกรีตเสริมเหล็กข้ามคลองตาล ขนาดผิวจราจรกว้าง ๗.๐๐ เมตร ยาว ๔๕ เมตร สูง ๔.๕๐ เมตร ทางเท้าข้างละ ๐.๕๐ เมตร พร้อมติดตั้งป้ายโครงการ</p> <p>ค่าพิกัด: N ๘ ๓๗ ๕๙.๔ E ๙๙ ๒๑ ๕๓.๖</p>			๕,๗๐๐,๐๐๐			<p>-ประชาชนมีเส้นทางคมนาคมที่ได้มาตรฐานเพิ่มขึ้น ๑ เส้นทาง</p>	<p>-ราษฎรในเทศบาลตำบลเวียงสระเทศบาลตำบลบ้านส้อง และพื้นที่ใกล้เคียงได้รับความสะดวกในการใช้เส้นทาง</p> <p>-ราษฎรสามารถขนส่งผลิตผลทางการเกษตรได้อย่างสะดวก รวดเร็วและปลอดภัย</p> <p>-ส่งเสริมสภาพคล่องทางเศรษฐกิจและการเดินทางเป็นไปด้วยความรวดเร็วยิ่งขึ้น</p>	อบจ.สุฎ

ที่	โครงการ	วัตถุประสงค์	เป้าหมาย (ผลผลิตของ โครงการ)	งบประมาณ					ตัวชี้วัด (KPI)	ผลที่คาดว่าจะ ได้รับ	หน่วยงานรับ ผิด ชอบหลัก
				๒๕๖๑ (บาท)	๒๕๖๒ (บาท)	๒๕๖๓ (บาท)	๒๕๖๔ (บาท)	๒๕๖๕ (บาท)			
๗	โครงการปรับปรุง ซ่อมแซมถนนคอนกรีต เสริมเหล็ก รหัสทาง หลวงท้องถิ่น สฎ.ถ. ๓๐-๐๐๙ สายถนน เจริญสุข (ถนนเมืองใน) หมู่ที่ ๑ ต.เวียงสระ กว้าง ๖ เมตร ยาว ๒๕๙ เมตร หน้า ๐.๑๕ เมตร พร้อมวางท่อ ระบายน้ำคอนกรีตเสริม เหล็ก และบ่อพักฝาราง วี เทศบาลตำบลเวียง สระ อ.เวียงสระ จ.สุราษฎร์ธานี	-เพื่อความสะดวกในการ คมนาคม ลดปัญหาหน้า ท่วมขัง -เพื่อความปลอดภัยใน การใช้รถใช้ถนน -เพื่อปรับปรุงระบบ ระบายน้ำ ให้ มี ประสิทธิภาพได้ มาตรฐานและมีความ ปลอดภัย	-ปรับปรุงซ่อมแซมถนน คสล.กว้าง ๖.๐๐ เมตร หน้าเฉลี่ย ๐.๑๕ เมตร ยาวประมาณ ๒๕๕.๐๐ เมตร หรือมีพื้นที่ไม่น้อย กว่า ๑,๕๕๕, ตาราง เมตร พร้อมวางท่อ ระบายน้ำ คสล. ขนาด เส้นผ่าศูนย์กลาง ๐.๖๐ เมตร (มอก.ชั้น ๓) และ บ่อพักฝารางยาวข้าง ละ ๒๕๙.๐๐ เมตร รวม ข้าง ยาวรวม ๕๙๘.๐๐ เมตร		๔,๑๕๐,๐๐๐ (เทศบาล)					- ประชาชน มี เส้นทางคมนาคมที่ ได้มาตรฐานเพิ่มขึ้น ๑ เส้นทาง - ประชาชน มี ความปลอดภัยใน การใช้รถใช้ถนน - มีระบบการ ระบายน้ำที่ได้ มาตรฐาน - ลดปัญหาหน้าท่วม ขัง ป้องกันถนน ชำรุดเสียหาย	กองช่าง

ที่	โครงการ	วัตถุประสงค์	เป้าหมาย (ผลผลิตของ โครงการ)	งบประมาณ					ตัวชี้วัด (KPI)	ผลที่คาดว่าจะ ได้รับ	หน่วยงานรั ผิด ชอบหลัก
				๒๕๖๑ (บาท)	๒๕๖๒ (บาท)	๒๕๖๓ (บาท)	๒๕๖๔ (บาท)	๒๕๖๕ (บาท)			
๘	โครงการปรับปรุง ซ่อมแซมถนน ค.ส.ล. พร้อมวางท่อระบาย น้ำ ค.ส.ล. และบ่อพัก ฝารางวี บริเวณถนน วิภาวดีรังสิต๓๓ (ถนน กำนันเชิบ) รหัสสาย ทาง สฎ.ถ.๓๐-๐๐๘ หมู่ที่ ๔ ต.บ้านสอง อ.เวียงสระ จ.สุราษฎร์ธานี (ชุมชนยุพราช)	-เพื่อให้ประชาชนมี ความสะดวกและ ปลอดภัยในการใช้รถ ใช้ถนน และมีระบบ ระบายน้ำที่มี มาตรฐาน	-ปรับปรุงซ่อมแซม ถนน ค.ส.ล. กว้าง ๕.๕๐ เมตร ยาว ๑๔๙.๐๐ เมตร และ กว้าง ๑๐.๑๕ เมตร ยาว ๓๖๗.๐๐ เมตร หนา ๐.๑๕ เมตร หรือ มีพื้นที่ไม่น้อยกว่า ๔,๕๔๔.๕๐ ตร.ม. พร้อมวางท่อระบาย น้ำ ค.ส.ล. ขนาด เส้นผ่าศูนย์กลาง ๑.๐๐ เมตร (มอก.ชั้น ๓) พร้อมบ่อพักฝาราง วี ยาว ๑,๐๓๐.๐๐ เมตร			๙,๘๓๔,๐๐๐			-ประ ช า ช น มี เส้นทางคมนาคมที่ ได้มาตรฐานเพิ่มขึ้น ๑ เส้นทาง	-ประชาชนได้ใช้ เส้นทางในการ สัญจรสะดวก และปลอดภัย	กองช่าง

ที่	โครงการ	วัตถุประสงค์	เป้าหมาย (ผลผลิตของ โครงการ)	งบประมาณ					ตัวชี้วัด (KPI)	ผลที่คาดว่าจะ ได้รับ	หน่วยงาน รับผิดชอบหลัก
				๒๕๖๑ (บาท)	๒๕๖๒ (บาท)	๒๕๖๓ (บาท)	๒๕๖๔ (บาท)	๒๕๖๕ (บาท)			
๙	โครงการปรับปรุง ซ่อมแซมถนน ค.ส.ล. วางท่อระบายน้ำ ค.ส.ล. พร้อมบ่อพัก และยกระดับฝารางวี ท่อระบายน้ำเดิม บริเวณ ถนนวิภาวดีรังสิต ๑๘ (ถ.อินทนน) รหัสทาง หลวง สฎ.ถ.๓๐-๐๐๕ หมู่ที่ ๑ ต.เวียงสระ อ.เวียงสระ จ.สุราษฎร์ธานี (ชุมชนสี่แยกเอเชีย)	-เพื่อให้ ประชาชนมี ความสะดวก และปลอดภัย ในการใช้รถใช้ ถนน และมี ระบบระบาย น้ำที่มี มาตรฐาน	-ปรับปรุงซ่อมแซม ถนน ค.ส.ล. กว้าง ๕.๕๐ เมตร หนา ๐.๑๕ เมตร ยาว ๖๐๐.๐๐ หรือมีพื้นที่ไม่น้อย กว่า ๓,๓๐๐ ตร. ม. วางท่อระบาย น้ำ ค.ส.ล. ขนาด เส้นผ่าศูนย์กลาง ๐.๖๐ เมตร (มอก. ชั้น ๓) พร้อมบ่อ พัก ยาว ๒๓๐ เมตร และ ยกระดับฝารางวี ท่อระบายน้ำเดิม ยาวรวม ๙๗๕.๐๐ เมตร			๔,๘๕๖,๐๐๐ (เทศบาล)			- ประชาชนมี เส้นทางคมนาคมที่ ได้มาตรฐานเพิ่มขึ้น ๑ เส้นทาง	-ประชาชนได้ ใช้เส้นทางใน การสัญจร สะดวกและ ปลอดภัย	กองช่าง

ที่	โครงการ	วัตถุประสงค์	เป้าหมาย (ผลผลิตของโครงการ)	งบประมาณ					ตัวชี้วัด (KPI)	ผลที่คาดว่าจะได้รับ	หน่วยงาน รับผิดชอบหลัก
				๒๕๖๑ (บาท)	๒๕๖๒ (บาท)	๒๕๖๓ (บาท)	๒๕๖๔ (บาท)	๒๕๖๕ (บาท)			
๑๐	โครงการ ป้องกันน้ำ ท่วมเมืองเวียง สระในฤดูน้ำ หลาก	- เป็นการ ป้องกันน้ำ ท่วมเมืองกรณี ฝนตกหนัก และน้ำไหล หลาก - เพื่อพื้นที่ใน เขตเทศบาลมี ระบบระบาย น้ำ ที่ได้ มาตรฐาน	ดำเนินการก่อสร้าง ๔ ช่วง ดังนี้ ช่วงที่ ๑ ก่อสร้างวางท่อระบายน้ำ แบบลอดเหลี่ยม (Box culvert) ถนน สาย ๔๐๑๕ ความยาว ๒ กิโลเมตร งบประมาณ ๖๐,๐๐๐,๐๐๐ บาท ช่วงที่ ๒ ก่อสร้างวางท่อระบายน้ำ แบบลอดเหลี่ยม (Box culvert) ถนนเลียบบทางรถไฟ ความยาว ๓ กิโลเมตร งบประมาณ ๔๐,๐๐๐,๐๐๐ บาท ช่วงที่ ๓ ก่อสร้างเขื่อนคอนกรีตและ เขื่อนหินทิ้งตลอดเขตลำน้ำคลอง ตาล ความยาว ๔.๘ กิโลเมตร งบประมาณ ๘๐,๐๐๐,๐๐๐ บาท ช่วงที่ ๔ ก่อสร้างท่อระบายน้ำ ค.ส.ล. ถนนลำแพนใหญ่ ความยาว ๒.๒ กิโลเมตร งบประมาณ ๒๐,๐๐๐,๐๐๐ บาท			๒๐๐,๐๐๐,๐๐๐ (เทศบาล)			มีระบบระบาย น้ำ ที่ได้ มาตรฐาน เพิ่มขึ้น	-สามารถ ป้องกันน้ำ ท่วมเมืองกรณี ฝนตกน้ำไหล หลาก -พื้นที่ในเขต เทศบาลมี ระบบระบาย น้ำ ที่ได้ มาตรฐาน	กองช่าง

ที่	โครงการ	วัตถุประสงค์	เป้าหมาย (ผลผลิตของ โครงการ)	งบประมาณ					ตัวชี้วัด (KPI)	ผลที่คาดว่าจะได้รับ	หน่วยงาน รับผิดชอบหลัก
				๒๕๖๑ (บาท)	๒๕๖๒ (บาท)	๒๕๖๓ (บาท)	๒๕๖๔ (บาท)	๒๕๖๕ (บาท)			
๑๑	โครงการวางท่อระบายน้ำ ค.ส.ล. พร้อมบ่อพักฝารางวิถนเจริญสุข (ถนนเมืองโน) หมู่ที่ ๑ ต.เวียงสระ อ.เวียงสระ จ.สุราษฎร์ธานี	- เพื่อให้ประชาชนมีความสะดวกและปลอดภัยในการใช้รถใช้ถนน และมีระบบระบายน้ำที่มีมาตรฐาน	-ก่อสร้างวางท่อระบายน้ำ ค.ส.ล. ขนาดเส้นผ่าศูนย์กลาง ๐.๖๐ เมตร (มอก.ชั้น ๓) พร้อมบ่อพักฝารางวิถน ๒๓๕ เมตร		๙๒๐,๐๐๐				- ท่อระบายน้ำพร้อมบ่อพักฝารางวิถน ๒๓๕ เมตร	-ประชาชนได้ใช้เส้นทางในการสัญจรสะดวกและปลอดภัย	กองช่าง
			รวม ๑๑ โครงการ	๒๐,๐๐๐,๐๐๐	๑๑,๕๗๐,๐๐๐	๒๒๘,๖๙๐,๐๐๐					

บัญชีครุภัณฑ์
แผนพัฒนาท้องถิ่น (พ.ศ. ๒๕๖๑ - ๒๕๖๕)
เทศบาลตำบลเวียงสระ อำเภอเวียงสระ จังหวัดสุราษฎร์ธานี

ที่	แผนงาน	หมวด	ประเภท	วัตถุประสงค์	เป้าหมาย (ผลผลิตของ ครุภัณฑ์)	งบประมาณและที่ผ่านมา					หน่วยงาน ที่รับผิดชอบหลัก
						๒๕๖๑ (บาท)	๒๕๖๒ (บาท)	๒๕๖๓ (บาท)	๒๕๖๔ (บาท)	๒๕๖๕ (บาท)	
๑.	บริหารทั่วไป	ค่าครุภัณฑ์	ครุภัณฑ์ คอมพิวเตอร์	-เพื่ออำนวยความสะดวก ในการปฏิบัติงาน	-จัดซื้อเครื่อง คอมพิวเตอร์สำหรับ งานประมวลผล แบบ ที่ ๒ (จอขนาดไม่น้อย กว่า ๑๙ นิ้ว) (ราคา เครื่องละ ๓๐,๐๐๐ บาท)	๓๐,๐๐๐	๓๐,๐๐๐	๑๒๐,๐๐๐	๓๐,๐๐๐	๓๐,๐๐๐	สำนักปลัด
๒.	บริหารทั่วไป	ค่าครุภัณฑ์	ครุภัณฑ์ คอมพิวเตอร์	-เพื่ออำนวยความสะดวก ในการปฏิบัติงาน	-จัดซื้อเครื่องพิมพ์ Multifuntion แบบ ฉีดหมึก (inkjet)	๓๐,๐๐๐					สำนักปลัด

ร.ร.	แผนงาน	หมวด	ประเภท	วัตถุประสงค์	เป้าหมาย (ผลผลิตของครุภัณฑ์)	งบประมาณและที่ผ่านมา					หน่วยงานที่ รับผิดชอบ หลัก
						๒๕๖๑ (บาท)	๒๕๖๒ (บาท)	๒๕๖๓ (บาท)	๒๕๖๔ (บาท)	๒๕๖๕ (บาท)	
๓	แผนงาน บริหารงานทั่วไป	ค่าครุภัณฑ์	ครุภัณฑ์ คอมพิวเตอร์	-เพื่ออำนวยความสะดวกใน การปฏิบัติงาน	-จัดซื้อเครื่องพิมพ์ชนิด เลเซอร์ หรือชนิด LED ขาว ดำ ชนิด Network แบบที่ ๑ (๒๗ หน้า/นาที) (ราคา เครื่องละ ๗,๕๐๐ บาท)		๑๕,๘๐๐				สำนักปลัด
๔	แผนงาน บริหารงานทั่วไป	ค่าครุภัณฑ์	ครุภัณฑ์ คอมพิวเตอร์	-เพื่ออำนวยความสะดวกใน การปฏิบัติงาน	-จัดซื้อเครื่องสำรองไฟฟ้า ขนาด ๘๐๐VA (ราคา เครื่องละ ๒,๕๐๐ บาท)		๗,๕๐๐				สำนักปลัด

ที่	แผนงาน	หมวด	ประเภท	วัตถุประสงค์	เป้าหมาย (ผลผลิตของครุภัณฑ์)	งบประมาณและที่ผ่านมา					หน่วยงานที่ รับผิดชอบ หลัก
						๒๕๖๑ (บาท)	๒๕๖๒ (บาท)	๒๕๖๓ (บาท)	๒๕๖๔ (บาท)	๒๕๖๕ (บาท)	
๕	แผนงาน บริหารงานทั่วไป	ค่าครุภัณฑ์	ครุภัณฑ์ คอมพิวเตอร์	-เพื่ออำนวยความสะดวกใน การปฏิบัติงาน	- จัดซื้อเครื่องคอมพิวเตอร์ โน้ตบุ๊ก สำหรับงาน ประมวลผล จำนวน ๑ เครื่อง	๒๑,๐๐๐					สำนักปลัด
๖	แผนงาน บริหารงานทั่วไป	ค่าครุภัณฑ์	ครุภัณฑ์ คอมพิวเตอร์	-เพื่ออำนวยความสะดวกใน การปฏิบัติงาน	- จัดซื้ออุปกรณ์อ่านบัตร แบบอเนกประสงค์ (Smart Card Reader) จำนวน ๒ เครื่อง			๑,๔๐๐			สำนักปลัด
๗.	แผนงาน บริหารงานทั่วไป	ค่าครุภัณฑ์	ครุภัณฑ์ คอมพิวเตอร์	-เพื่ออำนวยความสะดวกใน การปฏิบัติงาน	-จัดซื้อจอแสดงผลภาพขนาด ไม่น้อยกว่า ๒๑.๕ นิ้ว จำนวน ๒ เครื่อง			๘,๐๐๐			สำนักปลัด

ที่	แผนงาน	หมวด	ประเภท	วัตถุประสงค์	เป้าหมาย (ผลผลิตของครุภัณฑ์)	งบประมาณและที่ผ่านมา					หน่วยงานที่ รับผิดชอบ หลัก
						๒๕๖๑ (บาท)	๒๕๖๒ (บาท)	๒๕๖๓ (บาท)	๒๕๖๔ (บาท)	๒๕๖๕ (บาท)	
๘	บริหารทั่วไป	ค่าครุภัณฑ์	ครุภัณฑ์ สำนักงาน	-เพื่ออำนวยความสะดวก ในการปฏิบัติงาน	-จัดซื้อโต๊ะทำงาน จำนวน ๑ ตัว	๗,๐๐๐					สำนักปลัด
๙	บริหารทั่วไป	ค่าครุภัณฑ์	ครุภัณฑ์ สำนักงาน	-เพื่ออำนวยความสะดวก ในการปฏิบัติงาน	-จัดซื้อโต๊ะตั้งคอมพิวเตอร์ จำนวน ๒ ตัว	๑๐,๐๐๐					สำนักปลัด
๑๐	บริหารทั่วไป	ค่าครุภัณฑ์	ครุภัณฑ์ สำนักงาน	-เพื่ออำนวยความสะดวก ในการปฏิบัติงาน	-จัดซื้อเครื่องปรับอากาศ แบบแยกส่วน ชนิดแขวน (มีระบบฟอกอากาศ) ขนาด ๑๓,๐๐๐ บีทียู (ราคาเครื่องละ ๒๓,๐๐๐ บาท)	๔๖,๐๐๐	๒๓,๐๐๐				สำนักปลัด
๑๑	บริหารทั่วไป	ค่าครุภัณฑ์	ครุภัณฑ์ สำนักงาน	-เพื่ออำนวยความสะดวก ในการปฏิบัติงาน	-จัดซื้อเครื่องปรับอากาศ แบบแยกส่วน ชนิดแขวน (มีระบบฟอกอากาศ) ขนาด ๓๖,๐๐๐ บีทียู (ราคาเครื่องละ ๔๗,๐๐๐ บาท)	๔๗,๐๐๐	๔๗,๐๐๐	๙๔,๐๐๐	๔๗,๐๐๐	๔๗,๐๐๐	สำนักปลัด

ที่	แผนงาน	หมวด	ประเภท	วัตถุประสงค์	เป้าหมาย (ผลผลิตของครุภัณฑ์)	งบประมาณและที่ผ่านมา					หน่วยงานที่รับผิดชอบหลัก	
						๒๕๖๑ (บาท)	๒๕๖๒ (บาท)	๒๕๖๓ (บาท)	๒๕๖๔ (บาท)	๒๕๖๕ (บาท)		
๑๒	บริหารทั่วไป	ค่าครุภัณฑ์	ครุภัณฑ์สำนักงาน	-เพื่ออำนวยความสะดวกในการปฏิบัติงาน	-เก้าอี้บุวมแบบมีพนักพิงขนาดกลาง จำนวน ๒๔ ตัว	๖๔,๒๐๐						สำนักปลัด
๑๓	บริหารทั่วไป	ค่าครุภัณฑ์	ครุภัณฑ์สำนักงาน	-เพื่ออำนวยความสะดวกในการปฏิบัติงาน	- เก้าอี้บุวมแบบมีพนักพิงจำนวน ๑ ตัว	๑,๕๐๐						สำนักปลัด
๑๔	บริหารทั่วไป	ค่าครุภัณฑ์	ครุภัณฑ์สำนักงาน	-เพื่ออำนวยความสะดวกในการปฏิบัติงาน	- เก้าอี้บุวมแบบมีพนักพร้อมใช้ปรับระดับ จำนวน ๑ ตัว	๓,๐๐๐						สำนักปลัด
๑๕	บริหารทั่วไป	ค่าครุภัณฑ์	ครุภัณฑ์สำนักงาน	-เพื่ออำนวยความสะดวกในการปฏิบัติงาน	- โต๊ะประชุมสภา จำนวน ๑๒ ตัว	๓๕๙,๖๐๐						สำนักปลัด
๑๖	บริหารทั่วไป	ค่าครุภัณฑ์	ครุภัณฑ์สำนักงาน	-เพื่ออำนวยความสะดวกในการปฏิบัติงาน	-จัดซื้อโต๊ะประชุมสภาแบบเข้ามุม จำนวน ๒ ตัว	๙,๗๐๐						สำนักปลัด
๑๗	บริหารทั่วไป	ค่าครุภัณฑ์	ครุภัณฑ์สำนักงาน	-เพื่ออำนวยความสะดวกในการปฏิบัติงาน	-จัดซื้อโต๊ะพับขาแบบอเนกประสงค์ จำนวน ๖ ตัว	๑๑,๕๐๐	๑๑,๕๐๐	๑๑,๕๐๐	๑๑,๕๐๐	๑๑,๕๐๐		สำนักปลัด

ที่	แผนงาน	หมวด	ประเภท	วัตถุประสงค์	เป้าหมาย (ผลผลิตของครุภัณฑ์)	งบประมาณและที่ผ่านมา					หน่วยงานที่รับผิดชอบหลัก
						๒๕๖๑ (บาท)	๒๕๖๒ (บาท)	๒๕๖๓ (บาท)	๒๕๖๔ (บาท)	๒๕๖๕ (บาท)	
๑๘	บริหารทั่วไป	ค่าครุภัณฑ์	ครุภัณฑ์สำนักงาน	-เพื่ออำนวยความสะดวกในการปฏิบัติงาน	-จัดซื้อตู้เหล็กเก็บเอกสาร บานเลื่อนแบบมีกระจก จำนวน ๒ ตัว	๑๑,๑๐๐	๑๑,๑๐๐	๑๑,๑๐๐	๑๑,๑๐๐	๑๑,๑๐๐	สำนักปลัด
๑๙	บริหารทั่วไป	ค่าครุภัณฑ์	ครุภัณฑ์สำนักงาน	-เพื่ออำนวยความสะดวกในการปฏิบัติงาน	-จัดซื้อโต๊ะเหล็ก จำนวน ๑ ตัว	๗,๐๐๐	๗,๐๐๐	๗,๐๐๐	๗,๐๐๐	๗,๐๐๐	สำนักปลัด
๒๐	บริหารทั่วไป	ค่าครุภัณฑ์	ครุภัณฑ์สำนักงาน	-เพื่ออำนวยความสะดวกในการปฏิบัติงาน	-จัดซื้อโต๊ะคอมพิวเตอร์ จำนวน ๔ ตัว	๕,๐๐๐	๕,๐๐๐	๕,๐๐๐	๕,๐๐๐	๕,๐๐๐	สำนักปลัด
๒๑	บริหารทั่วไป	ค่าครุภัณฑ์	ครุภัณฑ์โฆษณาและ เผยแพร่	-เพื่ออำนวยความสะดวกในการปฏิบัติงาน	- จัดซื้อเครื่องมันตีมิเตอร์ โปรเจคเตอร์ ระดับ XGA ขนาด ๓,๐๐๐ ANSI จำนวน ๑ เครื่อง	๓๓,๐๐๐					สำนักปลัด

ร.ที่	แผนงาน	หมวด	ประเภท	วัตถุประสงค์	เป้าหมาย (ผลผลิตของครุภัณฑ์)	งบประมาณและที่ผ่านมา					หน่วยงานที่รับผิดชอบหลัก
						๒๕๖๑ (บาท)	๒๕๖๒ (บาท)	๒๕๖๓ (บาท)	๒๕๖๔ (บาท)	๒๕๖๕ (บาท)	
๒๒	บริหารทั่วไป	ค่าครุภัณฑ์	ครุภัณฑ์โฆษราและ เผยแพร่	-เพื่ออำนวยความสะดวกใน การปฏิบัติงาน	- จัดซื้อจอร์รับภาพ ชนิด มอเตอร์ไฟฟ้า ขนาดเส้น ทแยงมุม ๑๒๐ นิ้ว จำนวน ๑ เครื่อง	๑๐,๔๐๐					สำนักปลัด
๒๓	บริหารทั่วไป	ค่าครุภัณฑ์	ครุภัณฑ์โฆษราและ เผยแพร่	-เพื่ออำนวยความสะดวกใน การปฏิบัติงาน	- จัดซื้อชุดเครื่องเสียง พร้อมไมค์ และลำโพง และ อุปกรณ์ติดตั้ง จำนวน ๑ ชุด	๔๒๖,๙๐๐					สำนักปลัด
๒๔	บริหารทั่วไป	ค่าครุภัณฑ์	ครุภัณฑ์โฆษราและ เผยแพร่	-เพื่ออำนวยความสะดวกใน การปฏิบัติงาน	-จัดซื้อกล่องดิจิตอลแบบ สะท้อนแสงเลนส์เดียว จำนวน 1 เครื่อง		๗๐,๐๐๐				สำนักปลัด

ที่	แผนงาน	หมวด	ประเภท	วัตถุประสงค์	เป้าหมาย (ผลผลิตของครุภัณฑ์)	งบประมาณและที่ผ่านมา					หน่วยงานที่รับผิดชอบหลัก
						๒๕๖๑ (บาท)	๒๕๖๒ (บาท)	๒๕๖๓ (บาท)	๒๕๖๔ (บาท)	๒๕๖๕ (บาท)	
๒๕	บริหารทั่วไป	ค่าครุภัณฑ์	ครุภัณฑ์โฆษาและเผยแพร่	-เพื่ออำนวยความสะดวกในการปฏิบัติงาน	-จัดซื้อโทรทัศน์ แอล อี ดี (LED TV) แบบ smart TV จอแบบ ขนาดไม่น้อยกว่า ๔๐ นิ้ว พร้อมอุปกรณ์ติดตั้งครบชุด จำนวน ๑ เครื่อง	-	๑๗,๗๐๐				สำนักปลัด
๒๖	บริหารทั่วไป	ค่าครุภัณฑ์	ครุภัณฑ์โฆษาและเผยแพร่	-เพื่ออำนวยความสะดวกในการปฏิบัติงาน	-จัดซื้อชุดรับสัญญาณดาวเทียม พร้อมอุปกรณ์ติดตั้งครบชุด จำนวน ๑ เครื่อง	-	๕,๕๐๐				สำนักปลัด
๒๗	บริหารทั่วไป	ค่าครุภัณฑ์	ครุภัณฑ์ยานพาหนะและขนส่ง	-เพื่ออำนวยความสะดวกในการปฏิบัติงาน	-จัดซื้อ รถโดยสาร ขนาด ๑๒ ที่นั่ง (ดีเซล) ปริมาตรกระบอกสูบไม่ต่ำกว่า ๒,๔๐๐ ซีซี หรือกำลังยนต์สูงสุดไม่น้อยกว่า ๙๐ กิโลวัตต์ จำนวน ๑ คัน	๑,๓๐๐,๐๐๐					สำนักปลัด
๒๘	บริหารทั่วไป	ค่าครุภัณฑ์	ครุภัณฑ์ยานพาหนะและขนส่ง	-เพื่ออำนวยความสะดวกในการปฏิบัติงาน	-จัดซื้อรถบรรทุก (ดีเซล) ขนาด ๑ ตัน ปริมาตรกระบอกสูบไม่ต่ำกว่า ๒,๔๐๐ ซีซี หรือกำลังเครื่องยนต์สูงสุดไม่ต่ำกว่า ๑๑๐ กิโลวัตต์ ขับเคลื่อน ๒ ล้อ แบบดับเบิลแค้น จำนวน ๑ คัน	-	๘๑๔,๐๐๐				สำนักปลัด

ที่	แผนงาน	หมวด	ประเภท	วัตถุประสงค์	เป้าหมาย (ผลผลิตของครุภัณฑ์)	งบประมาณและที่ผ่านมา					หน่วยงานที่ รับผิดชอบ หลัก	
						๒๕๖๑ (บาท)	๒๕๖๒ (บาท)	๒๕๖๓ (บาท)	๒๕๖๔ (บาท)	๒๕๖๕ (บาท)		
๒๙	บริหารงาน ทั่วไป	ค่าครุภัณฑ์	ครุภัณฑ์ยานพาหนะและ ขนส่ง	-เพื่ออำนวยความสะดวก สะดวกในการ ปฏิบัติงาน	-รถบรรทุกดีเซล ขนาด ๑ ตัน ปริมาตร กระบอกลูกสูบไม่ต่ำกว่า ๒,๔๐๐ ซีซี หรือ กำลังเครื่องยนต์สูงสุดไม่น้อยกว่า ๑๑๐ กิโลวัตต์ ขับเคลื่อน ๒ ล้อ แบบ ธรรมดา จำนวน ๑ คัน		๕๗๕,๐๐๐					สำนักปลัด
๓๐	บริหารงาน ทั่วไป	ค่าครุภัณฑ์	ครุภัณฑ์ยานพาหนะและ ขนส่ง	-เพื่ออำนวยความสะดวก สะดวกในการ ปฏิบัติงาน	-จัดซื้อรถจักรยานยนต์ขนาด ๑๒๐ ซีซี แบบเกียร์ธรรมดา จำนวน ๑ คัน				๕๒,๐๐๐			สำนักปลัด
๓๑	บริหารงาน ทั่วไป	ค่าครุภัณฑ์	ครุภัณฑ์ยานพาหนะและ ขนส่ง	-เพื่ออำนวยความสะดวก สะดวกในการ ปฏิบัติงาน	-จัดซื้อรถจักรยานยนต์ขนาด ๑๑๐ ซีซี แบบเกียร์ธรรมดา	๓๘,๐๐๐	๔๐,๐๐๐					กองคลัง
๓๒	บริหารงาน ทั่วไป	ค่าครุภัณฑ์	ครุภัณฑ์ยานพาหนะและ ขนส่ง	-เพื่ออำนวยความสะดวก สะดวกในการ ปฏิบัติงาน	- จัดซื้อรถจักรยานยนต์ขนาด ๑๑๐ ซีซี แบบเกียร์อัตโนมัติจำนวน ๑ คัน		๔๘,๕๐๐					กองคลัง
๓๓	บริหารงาน ทั่วไป	ค่าครุภัณฑ์	ครุภัณฑ์ยานพาหนะและ ขนส่ง	-เพื่ออำนวยความสะดวก สะดวกในการ ปฏิบัติงาน	-จัดซื้อรถบรรทุก (ดีเซล) ขนาด ๑ ตัน ปริมาตรกระบอกลูกสูบไม่น้อยกว่า ๒,๔๐๐ ซี ซี ขับเคลื่อน ๒ ล้อ จำนวน ๑ คัน				๗๘๗,๐๐๐			กองคลัง

ที่	แผนงาน	หมวด	ประเภท	วัตถุประสงค์	เป้าหมาย (ผลผลิตของครุภัณฑ์)	งบประมาณและที่ผ่านมา					หน่วยงาน ที่รับผิดชอบหลัก
						๒๕๖๑ (บาท)	๒๕๖๒ (บาท)	๒๕๖๓ (บาท)	๒๕๖๔ (บาท)	๒๕๖๕ (บาท)	
๓๔	บริหารงานทั่วไป	ค่าครุภัณฑ์	ครุภัณฑ์สำนักงาน	-เพื่ออำนวยความสะดวก ในการปฏิบัติงาน	-จัดซื้อเก้าอี้บุวมแบบมีพนักพิง พร้อมโซศปรับระดับ จำนวน ๓ ตัว	๗,๕๐๐					สำนักปลัด
๓๕	บริหารงานทั่วไป	ค่าครุภัณฑ์	ครุภัณฑ์ยานพาหนะ และขนส่ง	-เพื่ออำนวยความสะดวก ในการปฏิบัติงาน	-จัดซื้อเครื่องปรับอากาศ แบบ แยกส่วน ชนิดแขวน (มีระบบ ฟอกอากาศ) ขนาด ๓๖,๐๐๐ บีทียู จำนวน ๒ เครื่อง (ราคา เครื่องละ ๔๗,๐๐๐ บาท)			๔๔,๐๐๐			สำนักปลัด

ร.ที่	แผนงาน	หมวด	ประเภท	วัตถุประสงค์	เป้าหมาย (ผลผลิตของครูภัณฑ์)	งบประมาณและที่ผ่านมา					หน่วยงาน ที่รับผิดชอบหลัก
						๒๕๖๑ (บาท)	๒๕๖๒ (บาท)	๒๕๖๓ (บาท)	๒๕๖๔ (บาท)	๒๕๖๕ (บาท)	
๓๖	บริหารงานทั่วไป	ค่าครูภัณฑ์	ครูภัณฑ์สำนักงาน	-เพื่ออำนวยความสะดวก ในการปฏิบัติงาน	-จัดซื้อตู้เหล็กเก็บเอกสารบาน เลื่อนแบบมีกระจก จำนวน ๒ ตู้		๑๑,๐๐๐	๑๑,๐๐๐	๑๑,๐๐๐	๑๑,๐๐๐	กองคลัง
๓๗	บริหารงานทั่วไป	ค่าครูภัณฑ์	ครูภัณฑ์สำนักงาน	-เพื่ออำนวยความสะดวก ในการปฏิบัติงาน	-จัดซื้อเก้าอี้ปูนวมแบบมีพนักพิง พร้อมใช้คปรับระดับ จำนวน ๖ ตู้		๑๕,๐๐๐				กองคลัง
๓๘	บริหารงานทั่วไป	ค่าครูภัณฑ์	ครูภัณฑ์สำนักงาน	-เพื่ออำนวยความสะดวก ในการปฏิบัติงาน	จัดซื้อตู้นิรภัย แบบ ๑ บานประตู จำนวน ๑ ตู้			๔๐,๐๐๐			กองคลัง

ที่	แผนงาน	หมวด	ประเภท	วัตถุประสงค์	เป้าหมาย (ผลผลิตของครุภัณฑ์)	งบประมาณและที่ผ่านมา					หน่วยงานที่ รับผิดชอบ หลัก
						๒๕๖๑ (บาท)	๒๕๖๒ (บาท)	๒๕๖๓ (บาท)	๒๕๖๔ (บาท)	๒๕๖๕ (บาท)	
๓๙	บริหารงานทั่วไป	ค่าครุภัณฑ์	ครุภัณฑ์คอมพิวเตอร์	-เพื่ออำนวยความสะดวก ในการปฏิบัติงาน	จัดซื้อเครื่องคอมพิวเตอร์สำหรับงาน ประมวลผลแบบที่๒* (จอภาพขนาดไม่น้อย กว่า ๑๙ นิ้ว) (ราคาเครื่องละ ๓๐,๐๐๐บาท)		๖๐,๐๐๐	๙๐,๐๐๐			กองคลัง
๔๐	บริหารงานทั่วไป	ค่าครุภัณฑ์	ครุภัณฑ์คอมพิวเตอร์	-เพื่ออำนวยความสะดวก ในการปฏิบัติงาน	-เครื่องพิมพ์ชนิดเลเซอร์หรือชนิด LED ขาวดำ ชนิด Network แบบที่ ๑(๒๗ หน้า/นาที)		๑๕,๘๐๐				กองคลัง
๔๑	บริหารงานทั่วไป	ค่าครุภัณฑ์	ครุภัณฑ์คอมพิวเตอร์	-เพื่ออำนวยความสะดวก ในการปฏิบัติงาน	-จัดซื้อสแกนเนอร์ สำหรับงานเก็บเอกสาร ทั่วไป		๓,๒๐๐				กองคลัง
๔๒	บริหารงานทั่วไป	ค่าครุภัณฑ์	ครุภัณฑ์คอมพิวเตอร์	-เพื่ออำนวยความสะดวก ในการปฏิบัติงาน	-จัดซื้อเครื่องสำรองไฟฟ้า ขนาด ๘๐๐VA (ราคาเครื่องละ ๒,๕๐๐ บาท)		๑๒,๕๐๐	๓,๕๐๐			กองคลัง
๔๓	บริหารงานทั่วไป	ค่าครุภัณฑ์	ครุภัณฑ์คอมพิวเตอร์	-เพื่ออำนวยความสะดวก ในการปฏิบัติงาน	-จัดซื้อเครื่องพิมพ์ Multifunction แบบฉีด หมึก (Inkjet)			๓,๙๐๐			กองคลัง
๔๔	บริหารทั่วไป	ค่าครุภัณฑ์	ครุภัณฑ์คอมพิวเตอร์	-เพื่ออำนวยความสะดวก ในการปฏิบัติงาน	- จัดซื้ออุปกรณ์อ่านบัตรแบบอนเนกประสงค์ (Smart Card Reader) จำนวน ๑ เครื่อง			๓๐๐			กองคลัง

ที่	แผนงาน	หมวด	ประเภท	วัตถุประสงค์	เป้าหมาย (ผลผลิตของครุภัณฑ์)	งบประมาณและที่ผ่านมา					หน่วยงานที่รับผิดชอบหลัก
						๒๕๖๑ (บาท)	๒๕๖๒ (บาท)	๒๕๖๓ (บาท)	๒๕๖๔ (บาท)	๒๕๖๕ (บาท)	
๔๕	บริหารงานทั่วไป	ค่าครุภัณฑ์	ครุภัณฑ์คอมพิวเตอร์	-เพื่ออำนวยความสะดวกในการปฏิบัติงาน	-จัดซื้อเครื่องพิมพ์แบบฉีดหมึก (Inkjet Printer) สำหรับกระดาษขนาด A๓ จำนวน ๒ เครื่อง			๑๒,๖๐๐			กองคลัง
๔๖	รักษาความสงบภายใน	ค่าครุภัณฑ์	ครุภัณฑ์ไฟฟ้าและวิทยุ	-เพื่ออำนวยความสะดวกในการปฏิบัติงาน	-จัดซื้อเครื่องชาร์จแบตเตอรี่รถยนต์ ไฟฟ้าเข้าเป็นไฟ DC ๒๒๐V/๕๐Hz ไฟออก (ไฟออก (ไฟชาร์จ) เป็นไฟ AC ๑๒ V และ ๒๔V แอมป์ไม่ต่ำกว่า ๒๐ Ah	๑๐,๐๐๐					งานป้องกันฯ
๔๗	รักษาความสงบภายใน	ค่าครุภัณฑ์	ครุภัณฑ์ไฟฟ้าและวิทยุ	-เพื่ออำนวยความสะดวกในการปฏิบัติงาน	-จัดซื้อไฟโซเลนอยด์เงิน แบบหลอด LED จำนวน ๒ ชุด	-	๕๐,๐๐๐	๕๐,๐๐๐	๕๐,๐๐๐		งานป้องกันฯ
๔๘	รักษาความสงบภายใน	ค่าครุภัณฑ์	ครุภัณฑ์ไฟฟ้าและวิทยุ	-เพื่ออำนวยความสะดวกในการปฏิบัติงาน	-จัดซื้อเครื่องกำเนิดไฟฟ้า ขนาดไม่น้อยกว่า ๓ กิโลวัตต์ จำนวน ๑ เครื่อง	-	-	๒๗,๕๐๐	-		งานป้องกันฯ

ที่	แผนงาน	หมวด	ประเภท	วัตถุประสงค์	เป้าหมาย (ผลผลิตของครุภัณฑ์)	งบประมาณและที่ผ่านมา					หน่วยงานที่รับผิดชอบหลัก
						๒๕๖๑ (บาท)	๒๕๖๒ (บาท)	๒๕๖๓ (บาท)	๒๕๖๔ (บาท)	๒๕๖๕ (บาท)	
๔๙	รักษาความสงบภายใน	ค่าครุภัณฑ์	ครุภัณฑ์ไฟฟ้าและวิทยุ	-เพื่ออำนวยความสะดวกในการปฏิบัติงาน	จัดซื้อเครื่องรับส่งวิทยุชนิดมือถือ VHF/FM จำนวน ๑๐ เครื่อง		๑๒๐,๐๐๐				งานป้องกันฯ
๕๐	รักษาความสงบภายใน	ค่าครุภัณฑ์	ครุภัณฑ์การเกษตร	-เพื่ออำนวยความสะดวกในการปฏิบัติงาน	-จัดซื้อเครื่องเลื่อยโซ่ยนต์ เป็นเครื่องยนต์เบนซิน ๒ จังหวะมีแรงม้าไม่เกินกว่า ๒ แรงม้า จำนวน ๑ เครื่อง	๑๒,๐๐๐	๑๒,๐๐๐				งานป้องกันฯ
๕๑	รักษาความสงบภายใน	ค่าครุภัณฑ์	ครุภัณฑ์การเกษตร	-เพื่ออำนวยความสะดวกในการปฏิบัติงาน	-จัดซื้อเครื่องสูบน้ำแบบหอยโข่ง เครื่องยนต์เบนซิน ขนาด ไม่น้อยกว่า ๕ แรงม้า		๑๓,๔๐๐				งานป้องกันฯ
๕๒	รักษาความสงบภายใน	ค่าครุภัณฑ์	ครุภัณฑ์การเกษตร	-เพื่ออำนวยความสะดวกในการปฏิบัติงาน	-จัดซื้อเครื่องเลื่อยโซ่ยนต์ ๒ จังหวะ ไม่น้อยกว่า ๕ แรงม้า			๔๐,๐๐๐			งานป้องกันฯ

ที่	แผนงาน	หมวด	ประเภท	วัตถุประสงค์	เป้าหมาย (ผลผลิตของครุภัณฑ์)	งบประมาณและที่ผ่านมา					หน่วยงานที่ รับผิดชอบ หลัก
						๒๕๖๑ (บาท)	๒๕๖๒ (บาท)	๒๕๖๓ (บาท)	๒๕๖๔ (บาท)	๒๕๖๕ (บาท)	
๕๓	รักษาความสงบ ภายใน	ค่าครุภัณฑ์	ครุภัณฑ์ดับเพลิง	-เพื่ออำนวยความสะดวกในการ ปฏิบัติงาน	-จัดซื้อหัวฉีดน้ำดับเพลิง เป็นแบบปรับระดับน้ำได้ ๔ จังหวะ จำนวน ๑ เครื่อง		๖๐,๐๐๐				งานป้องกันฯ
๕๔	รักษาความสงบ ภายใน	ค่าครุภัณฑ์	ครุภัณฑ์ดับเพลิง	-เพื่ออำนวยความสะดวกในการ ปฏิบัติงาน	- จัดซื้อชุดผสมผงเพลิงใน อาคาร จำนวน ๔ ชุด		๖๐,๐๐๐				งานป้องกันฯ
๕๕	รักษาความสงบ ภายใน	ค่าครุภัณฑ์	ครุภัณฑ์ทำงานบ้านงาน ครัว	-เพื่ออำนวยความสะดวกในการ ปฏิบัติงาน	- จัดซื้อเครื่องทำน้ำร้อน- น้ำเย็น แบบต่อท่อ ขนาด ๒ ก๊อก จำนวน ๑ เครื่อง			๖,๐๐๐			งานป้องกันฯ

ที่	แผนงาน	หมวด	ประเภท	วัตถุประสงค์	เป้าหมาย (ผลผลิตของครุภัณฑ์)	งบประมาณและที่ผ่านมา					หน่วยงานที่ รับผิดชอบ หลัก
						๒๕๖๑ (บาท)	๒๕๖๒ (บาท)	๒๕๖๓ (บาท)	๒๕๖๔ (บาท)	๒๕๖๕ (บาท)	
๕๖	รักษาความสงบ ภายใน	ค่าครุภัณฑ์	ครุภัณฑ์ยานพาหนะ และขนส่ง	-เพื่ออำนวยความสะดวก สะดวกในการ ปฏิบัติงาน	- จัดซื้อรถบรรทุกดีเซล ขนาด ๑ ตัน ปริมาตร กระบอกสูบไม่ต่ำกว่า ๒,๔๐๐ ซีซี หรือกำลัง เครื่องยนต์สูงสุดไม่ต่ำกว่า ๑๑๐ กิโลวัตต์ขับเคลื่อน ๒ ล้อ (แบบธรรมดา) จำนวน ๑ คัน				๕๗๕,๐๐๐		งานป้องกันฯ
๕๗	รักษาความสงบ ภายใน	ค่าครุภัณฑ์	ครุภัณฑ์ยานพาหนะ และขนส่ง	-เพื่ออำนวยความสะดวก สะดวกในการ ปฏิบัติงาน	- จัดซื้อรถจักรยานยนต์ ๔ จังหวะ ขนาด ๑๑๐ ซีซีแบบ เกียร์อัตโนมัติ จำนวน ๑ คัน			๔๘,๕๐๐			งานป้องกันฯ
๕๘	รักษาความสงบ ภายใน	ค่าครุภัณฑ์	ครุภัณฑ์สำนักงาน	-เพื่ออำนวยความสะดวก สะดวกในการ ปฏิบัติงาน	- จัดซื้อเครื่องปรับอากาศ ชนิดแขวนมีระบบฟอก อากาศ ขนาด ๑๓,๐๐๐ บีทียู จำนวน ๑ เครื่อง	๒๓,๐๐๐					งานป้องกันฯ

ที่	แผนงาน	หมวด	ประเภท	วัตถุประสงค์	เป้าหมาย (ผลผลิตของครุภัณฑ์)	งบประมาณและที่ผ่านมา					หน่วยงานที่ รับผิดชอบ หลัก
						๒๕๖๑ (บาท)	๒๕๖๒ (บาท)	๒๕๖๓ (บาท)	๒๕๖๔ (บาท)	๒๕๖๕ (บาท)	
๕๙	รักษาความสงบ ภายใน	ค่าครุภัณฑ์	ครุภัณฑ์สำนักงาน	-เพื่ออำนวยความสะดวกในการปฏิบัติงาน	- จัดซื้อ เครื่องปรับอากาศ ชนิดแขวนมีระบบพอกอากาศ ขนาด ๒๔,๐๐๐ บีทียู จำนวน ๒ เครื่อง			๖๔,๘๐๐			งานป้องกันฯ
๖๐	รักษาความสงบ ภายใน	ค่าครุภัณฑ์	ครุภัณฑ์โฆษณาและ เผยแพร่	-เพื่ออำนวยความสะดวกในการปฏิบัติงาน	- จัดซื้อกล้องโทรทัศน์วงจรปิด (CCTV) พรอ้มอุปกรณ์ติดตั้ง จำนวน ๑ ชุด	๕๕๖,๒๐๐		๗๔๖,๐๐๐			งานป้องกันฯ
๖๑	การศึกษา	ค่าครุภัณฑ์	ครุภัณฑ์โฆษณาและ เผยแพร่	-เพื่อใช้เป็นสื่อการเรียนการสอนให้กับเด็กนักเรียนศูนย์พัฒนาเด็กเล็กฯ	-จัดซื้อ โทรทัศน์แอลอีดีทีวี (LED TV) ขนาดไม่น้อยกว่า ๔๐ นิ้ว จำนวน ๓ เครื่อง	๔๕,๐๐๐					กองการศึกษา

ที่	แผนงาน	หมวด	ประเภท	วัตถุประสงค์	เป้าหมาย (ผลผลิตของครุภัณฑ์)	งบประมาณและที่ผ่านมา					หน่วยงานที่ รับผิดชอบ หลัก
						๒๕๖๑ (บาท)	๒๕๖๒ (บาท)	๒๕๖๓ (บาท)	๒๕๖๔ (บาท)	๒๕๖๕ (บาท)	
๖๒	การศึกษา	ค่าครุภัณฑ์	ครุภัณฑ์โฆษณา และเผยแพร่	- เพื่อบันทึกภาพ เหตุการณ์ ต่างๆ ในศูนย์พัฒนา เด็กเล็กฯ - เพื่อให้มีความ ปลอดภัยในชีวิต และทรัพย์สิน	- จัดซื้อกล้องโทรทัศน์วงจรปิด ชนิด ไอพี (POE) ๒ ล้าน พิกเซล แบบมุมมองคงที่ สำหรับติดตั้งภายในและนอก อาคาร พร้อมอุปกรณ์ติดตั้ง จำนวน ๑ ชุด	๒๒๖,๑๐๐					กอง การศึกษา
๖๓	การศึกษา	ค่าครุภัณฑ์	ครุภัณฑ์โฆษณา และเผยแพร่	- เพื่อพัฒนาคุณภาพ การศึกษาด้วย เทคโนโลยี สารสนเทศ	- จัดซื้อชุดอุปกรณ์สำหรับ ห้องเรียนโครงการพัฒนา คุณภาพการศึกษาด้วย เทคโนโลยีสารสนเทศ (DLTV) จำนวน ๑ ชุด		๓๐,๗๐๐				กอง การศึกษา
๖๔	การศึกษา	ค่าครุภัณฑ์	ครุภัณฑ์ คอมพิวเตอร์	- เพื่ออำนวยความสะดวก ในการ ปฏิบัติงาน	- จัดซื้อเครื่องคอมพิวเตอร์ สำหรับงานประมวลผล แบบ ที่ ๒ (จอขนาดไม่น้อยกว่า ๑๘.๕ นิ้ว จำนวน ๑ เครื่อง	๑๖,๐๐๐					กอง การศึกษา

ที่	แผนงาน	หมวด	ประเภท	วัตถุประสงค์	เป้าหมาย (ผลผลิตของครุภัณฑ์)	งบประมาณและที่ผ่านมา					หน่วยงานที่ รับผิดชอบ หลัก
						๒๕๖๑ (บาท)	๒๕๖๒ (บาท)	๒๕๖๓ (บาท)	๒๕๖๔ (บาท)	๒๕๖๕ (บาท)	
๖๕	การศึกษา	ค่าครุภัณฑ์	ครุภัณฑ์ คอมพิวเตอร์	-เพื่ออำนวยความสะดวก สะดวกในการ ปฏิบัติงาน	-จัดซื้อเครื่องคอมพิวเตอร์ สำหรับงานประมวลผล แบบ ที่ ๒* (จอภาพขนาดไม่น้อย กว่า ๑๙ นิ้ว) จำนวน ๒ เครื่อง	๓๐,๐๐๐	๖๐,๐๐๐	๖๐,๐๐๐	๖๐,๐๐๐	๖๐,๐๐๐	กอง การศึกษา
๖๖	การศึกษา	ค่าครุภัณฑ์	ครุภัณฑ์ คอมพิวเตอร์	-เพื่ออำนวยความสะดวก สะดวกในการ ปฏิบัติงาน	- จัดซื้อเครื่องพิมพ์ Multifuntion แบบฉีดหมึก (inkjet) จำนวน ๒ เครื่อง		๑๕,๘๐๐				กอง การศึกษา

ที่	แผนงาน	หมวด	ประเภท	วัตถุประสงค์	เป้าหมาย (ผลผลิตของครุภัณฑ์)	งบประมาณและที่ผ่านมา					หน่วยงานที่ รับผิดชอบ หลัก
						๒๕๖๑ (บาท)	๒๕๖๒ (บาท)	๒๕๖๓ (บาท)	๒๕๖๔ (บาท)	๒๕๖๕ (บาท)	
๖๗	การศึกษา	ค่าครุภัณฑ์	ครุภัณฑ์ คอมพิวเตอร์	-เพื่ออำนวยความสะดวกในการปฏิบัติงาน	-จัดซื้อเครื่องสำรองไฟฟ้าขนาด ๘๐๐ VA ราคาเครื่องละ ๒,๕๐๐	๒,๕๐๐	๗,๕๐๐	๕,๐๐๐			กอง การศึกษา
๖๘	การศึกษา	ค่าครุภัณฑ์	ครุภัณฑ์ คอมพิวเตอร์	-เพื่ออำนวยความสะดวกในการปฏิบัติงาน	-จัดซื้ออุปกรณ์อ่านบัตรแบบอเนกประสงค์ จำนวน ๑ เครื่อง			๗๐๐			กอง การศึกษา
๖๙	การศึกษา	ค่าครุภัณฑ์	ครุภัณฑ์ คอมพิวเตอร์	-เพื่ออำนวยความสะดวกในการปฏิบัติงาน	-จัดซื้อเครื่องพิมพ์ Multifunction เลเซอร์หรือ LED สี จำนวน ๑ เครื่อง			๑๕,๐๐๐			กอง การศึกษา

ที่	แผนงาน	หมวด	ประเภท	วัตถุประสงค์	เป้าหมาย (ผลผลิตของครุภัณฑ์)	งบประมาณและที่ผ่านมา					หน่วยงานที่ รับผิดชอบ หลัก
						๒๕๖๑ (บาท)	๒๕๖๒ (บาท)	๒๕๖๓ (บาท)	๒๕๖๔ (บาท)	๒๕๖๕ (บาท)	
๗๐	การศึกษา	ค่าครุภัณฑ์	ครุภัณฑ์งานบ้าน งานครัว	-เพื่ออำนวยความสะดวก ในการปฏิบัติงาน	-จัดซื้อคูเลอร์ต้มน้ำไฟฟ้า สแตนเลส จำนวน ๒ เครื่อง	-	๗,๗๐๐				กอง การศึกษา
๗๑	การศึกษา	ค่าครุภัณฑ์	ครุภัณฑ์สำนักงาน	-เพื่ออำนวยความสะดวกในการ ปฏิบัติงาน	-จัดซื้อโทรศัพท์ตั้งโต๊ะ (แบบไร้สาย) จำนวน ๑ เครื่อง		๒,๐๐๐				กอง การศึกษา
๗๒	การศึกษา	ค่าครุภัณฑ์	ครุภัณฑ์สำนักงาน	-เพื่อให้ระบายน้ำในห้องในการ จัดทำกิจกรรมต่าง ๆ ของ ศพต.	-พัดลมแบบโคจรติดผนัง ขนาด ๑๖ นิ้ว จำนวน ๖ เครื่อง		๑๕,๐๐๐				กอง การศึกษา
๗๓	การศึกษา	ค่าครุภัณฑ์	ครุภัณฑ์สำนักงาน	-เพื่อให้เด็กได้มีโต๊ะสำหรับ นั่งรับประทานอาหารที่ แข็งแรง และได้มาตรฐาน เหมาะสมสำหรับเด็ก	-จัดซื้อโต๊ะสแตนเลส จำนวน ๔ ตัว		๗๒,๐๐๐				กอง การศึกษา

แบบ ผ.๐๘

ที่	แผนงาน	หมวด	ประเภท	วัตถุประสงค์	เป้าหมาย (ผลผลิตของครุภัณฑ์)	งบประมาณและที่ผ่านมา					หน่วยงานที่ รับผิดชอบ หลัก
						๒๕๖๑ (บาท)	๒๕๖๒ (บาท)	๒๕๖๓ (บาท)	๒๕๖๔ (บาท)	๒๕๖๕ (บาท)	
๗๔	การศึกษา	ค่าครุภัณฑ์	ครุภัณฑ์ไฟฟ้าและ วิทยุ	-เพื่ออำนวยความสะดวก สะดวกในการ ปฏิบัติงาน	-จัดซื้อชุดรับสัญญาณ ดาวเทียม พร้อมเครื่อง อุปกรณ์ติดตั้ง จำนวน ๑ ชุด		๕,๕๐๐				กอง การศึกษา
๗๕	การศึกษา	ค่าครุภัณฑ์	ครุภัณฑ์สำนักงาน	-เพื่ออำนวยความสะดวก สะดวกในการ ปฏิบัติงาน	-จัดซื้อโต๊ะพับขาแบบ อเนกประสงค์ (พับขา) ราคา โต๊ะละ ๑,๙๐๐ บาท			๑๙,๐๐๐			กอง การศึกษา
๗๖	การศึกษา	ค่าครุภัณฑ์	ครุภัณฑ์สำนักงาน	-เพื่ออำนวยความสะดวก สะดวกในการ ปฏิบัติงาน	จัดซื้อเครื่องปรับอากาศชนิด แขวนมีระบบฟอกอากาศ ขนาด ๓๖,๐๐๐ บีทียู จำนวน ๓ เครื่อง			๑๔๑,๐๐๐			กอง การศึกษา

ที่	แผนงาน	หมวด	ประเภท	วัตถุประสงค์	เป้าหมาย (ผลผลิตของครุภัณฑ์)	งบประมาณและที่ผ่านมา					หน่วยงานที่ รับผิดชอบ หลัก
						๒๕๖๑ (บาท)	๒๕๖๒ (บาท)	๒๕๖๓ (บาท)	๒๕๖๔ (บาท)	๒๕๖๕ (บาท)	
๗๗	การศึกษา	ค่าครุภัณฑ์	ครุภัณฑ์ ยานพาหนะ และขนส่ง	เพื่ออำนวยความสะดวกใน การปฏิบัติงาน	-จัดซื้อรถจักรยานยนต์ขนาด ๑๑๐ ซีซี แบบเกียร์อัตโนมัติ จำนวน ๑ คัน		๔๘,๕๐๐				กอง การศึกษา
๗๘	การศึกษา	ค่าครุภัณฑ์	ครุภัณฑ์ไฟฟ้า และวิทยุ	-เพื่อให้ได้แก่นักเรียนศูนย์ พัฒนาเด็กเล็กได้ใช้เพื่อ ระบายความร้อนในการ จัดทำกิจกรรมต่าง ๆ	-จัดซื้อโทรโข่งมือถือหรือ สะพายไหล่ จำนวน ๒ เครื่อง		๔,๐๐๐				กอง การศึกษา

ที่	แผนงาน	หมวด	ประเภท	วัตถุประสงค์	เป้าหมาย (ผลผลิตของครุภัณฑ์)	งบประมาณและที่ผ่านมา					หน่วยงานที่ รับผิดชอบ หลัก
						๒๕๖๑ (บาท)	๒๕๖๒ (บาท)	๒๕๖๓ (บาท)	๒๕๖๔ (บาท)	๒๕๖๕ (บาท)	
๗๙	การศึกษา	ค่าครุภัณฑ์	ครุภัณฑ์โฆษณา และเผยแพร่	-เพื่อบันทึกภาพ เหตุการณ์ต่างๆ ใน ศูนย์พัฒนาเด็กเล็กฯ -เพื่อให้มีความ ปลอดภัยในชีวิต และทรัพย์สิน	-จัดซื้อกล้องโทรทัศน์วงจรปิด ชนิด ไอพี (POE) ๒ ล้าน พิกเซล แบบมุมมองคงที่ สำหรับติดตั้งภายในและนอก อาคาร พร้อมอุปกรณ์ติดตั้ง จำนวน ๑ ชุด		๒๒๖,๑๐๐				กอง การศึกษา
๘๐	การศึกษา	ค่าครุภัณฑ์	ครุภัณฑ์โฆษณา และเผยแพร่	เพื่ออำนวยความสะดวก ในการปฏิบัติงาน	-จัดซื้อชุดอุปกรณ์สำหรับ ห้องเรียนโครงการพัฒนา คุณภาพการศึกษาด้วย เทคโนโลยีสารสนเทศ (DLTV) จำนวน ๑ ชุด	-	๓๐,๗๐๐				กอง การศึกษา

ที่	แผนงาน	หมวด	ประเภท	วัตถุประสงค์	เป้าหมาย (ผลผลิตของครุภัณฑ์)	งบประมาณและที่ผ่านมา					หน่วยงานที่ รับผิดชอบ หลัก
						๒๕๖๑ (บาท)	๒๕๖๒ (บาท)	๒๕๖๓ (บาท)	๒๕๖๔ (บาท)	๒๕๖๕ (บาท)	
๘๑	การ ศา ส น า วัฒนธรรมและ นันทนาการ	ค่าครุภัณฑ์	ครุภัณฑ์สำนักงาน	เพื่ออำนวยความสะดวก ในการปฏิบัติงาน	-จัดซื้อโต๊ะพับขาแบบ อเนกประสงค์ (พับขา) ราคา โต๊ะละ ๑,๙๐๐ บาท			๑๙,๐๐๐			กอง การศึกษา
๘๒	การ ศา ส น า วัฒนธรรมและ นันทนาการ	ค่าครุภัณฑ์	ครุภัณฑ์สำนักงาน	เพื่ออำนวยความสะดวก ในการปฏิบัติงาน	-จัดซื้อป้ายชื่อสนามกีฬา เทศบาลตำบลเวียงสระ พร้อมโลโก้	๗๒,๕๐๐					กอง การศึกษา
๘๓	การ ศา ส น า วัฒนธรรมและ นันทนาการ	ค่าครุภัณฑ์	ครุภัณฑ์กีฬา	-เพื่อให้มีอุปกรณ์ กีฬาที่มีคุณภาพ	-จัดซื้อเสาประตู ฟุตบอล ๑๑ คนแบบมาตรฐาน (ขนาดเหล็ก ๔ นิ้ว สีขาว) พร้อมตาข่ายจำนวน ๑ ชุด	๗๗,๐๐๐					กอง การศึกษา
๘๔	การศึกษา	ค่าครุภัณฑ์	ครุภัณฑ์ไฟฟ้า และวิทยุ	-เพื่อให้สนามกีฬา เทศบาลตำบลเวียง สระ มีไฟฟ้าส่องสว่าง ที่เพียงพอ	-จัดซื้อโคมส่องสว่าง ขนาด ๔๘๐ วัตต์ จำนวน ๑๖ ชุด			๕๐๐,๐๐๐			กอง การศึกษา

ที่	แผนงาน	หมวด	ประเภท	วัตถุประสงค์	เป้าหมาย (ผลผลิตของครุภัณฑ์)	งบประมาณและที่ผ่านมา					หน่วยงานที่ รับผิดชอบ หลัก
						๒๕๖๑ (บาท)	๒๕๖๒ (บาท)	๒๕๖๓ (บาท)	๒๕๖๔ (บาท)	๒๕๖๕ (บาท)	
๘๕	สังคมสงเคราะห์	ค่าครุภัณฑ์	ครุภัณฑ์ คอมพิวเตอร์	-เพื่ออำนวยความสะดวก สะดวกในการ ปฏิบัติงาน	-จัดซื้อเครื่องคอมพิวเตอร์สำหรับ งานประมวลผล แบบที่ ๒ (จอ ขนาดไม่น้อยกว่า ๑๘.๕ นิ้ว จำนวน ๑ เครื่อง	๓๐,๐๐๐					กอง สวัสดิการ สังคม
๘๖	สังคมสงเคราะห์	ค่าครุภัณฑ์	ครุภัณฑ์ คอมพิวเตอร์	-เพื่ออำนวยความสะดวก สะดวกในการ ปฏิบัติงาน	-จัดซื้อเครื่องพิมพ์ Multifunction แบบฉีดหมึก (inkjet) จำนวน ๑ เครื่อง	๘,๐๐๐					กอง สวัสดิการ สังคม
๘๗	สังคมสงเคราะห์	ค่าครุภัณฑ์	ครุภัณฑ์ คอมพิวเตอร์	-เพื่ออำนวยความสะดวก สะดวกในการ ปฏิบัติงาน	-จัดซื้อเครื่องพิมพ์ Multifunction แบบฉีดหมึก (Inkjet) จำนวน ๑		๗,๙๐๐				กอง สวัสดิการ สังคม
๘๘	สังคมสงเคราะห์	ค่าครุภัณฑ์	ครุภัณฑ์ คอมพิวเตอร์	-เพื่อให้มีอุปกรณ์ กีฬาที่มีคุณภาพ	-จัดซื้อเครื่องพิมพ์ชนิดเลเซอร์ หรือชนิด LED ขาวดำ ชนิด Network แบบที่ ๑ (๒๗ หน้า/ นาที) จำนวน ๑ เครื่อง		๗,๙๐๐				กอง สวัสดิการ สังคม

ที่	แผนงาน	หมวด	ประเภท	วัตถุประสงค์	เป้าหมาย (ผลผลิตของครุภัณฑ์)	งบประมาณและที่ผ่านมา					หน่วยงานที่ รับผิดชอบ หลัก
						๒๕๖๑ (บาท)	๒๕๖๒ (บาท)	๒๕๖๓ (บาท)	๒๕๖๔ (บาท)	๒๕๖๕ (บาท)	
๘๙	สังคมสงเคราะห์	ค่าครุภัณฑ์	ครุภัณฑ์ คอมพิวเตอร์	-เพื่ออำนวยความสะดวก สะดวกในการ ปฏิบัติงาน	-จัดซื้อเครื่องสำรองไฟฟ้า ขนาด ๘๐๐ VA จำนวน ๓ เครื่อง		๗,๕๐๐				กองสวัสดิการ สังคม
๙๐	สังคมสงเคราะห์	ค่าครุภัณฑ์	ครุภัณฑ์ คอมพิวเตอร์	-เพื่ออำนวยความสะดวก สะดวกในการ ปฏิบัติงาน	-จัดซื้อเครื่องคอมพิวเตอร์สำหรับ งานประมวลผล แบบที่ ๒ (จอภาพขนาดไม่น้อยกว่า ๑๙ นิ้ว) จำนวน ๑ เครื่อง	๓๐,๐๐๐	๓๐,๐๐๐				กองสวัสดิการ สังคม
๙๑	สังคมสงเคราะห์	ค่าครุภัณฑ์	ครุภัณฑ์ คอมพิวเตอร์	-เพื่ออำนวยความสะดวก สะดวกในการ ปฏิบัติงาน	-จัดซื้อเครื่องพิมพ์ Multifunton เลเซอร์ หรือ LED สี จำนวน ๑ เครื่อง			๑๕,๐๐๐			กองสวัสดิการ สังคม
๙๒	สังคมสงเคราะห์	ค่าครุภัณฑ์	ครุภัณฑ์ คอมพิวเตอร์	-เพื่ออำนวยความสะดวก สะดวกในการ ปฏิบัติงาน	-จัดซื้อเครื่องคอมพิวเตอร์ โน้ตบุ๊ก สำหรับงานประมวลผล จำนวน ๑ เครื่อง	๒๑,๐๐๐					กองสวัสดิการ สังคม

ที่	แผนงาน	หมวด	ประเภท	วัตถุประสงค์	เป้าหมาย (ผลผลิตของครุภัณฑ์)	งบประมาณและที่ผ่านมา					หน่วยงานที่ รับผิดชอบ หลัก
						๒๕๖๑ (บาท)	๒๕๖๒ (บาท)	๒๕๖๓ (บาท)	๒๕๖๔ (บาท)	๒๕๖๕ (บาท)	
๙๓	สังคมสงเคราะห์	ค่าครุภัณฑ์	ครุภัณฑ์คอมพิวเตอร์	-เพื่ออำนวยความสะดวกในการปฏิบัติงาน	- จัดซื้ออุปกรณ์อ่านบัตรแบบ อเนกประสงค์ (Smart Card Reader) จำนวน ๑ เครื่อง			๗๐๐			กองสวัสดิการ สังคม
๙๔	สร้าง ความ เข้มแข็งของชุมชน	ค่าครุภัณฑ์	ครุภัณฑ์กีฬา	-เพื่อให้ประชาชนโดยทั่วไป ได้ใช้ในการออกกำลังกาย	-จัดซื้อเครื่องยกน้ำหนัก จำนวน ๑ เครื่อง	๕๘,๐๐๐					กองสวัสดิการ สังคม
๙๕	สร้าง ความ เข้มแข็งของชุมชน	ค่าครุภัณฑ์	ครุภัณฑ์กีฬา	-เพื่อให้ประชาชนโดยทั่วไป ได้ใช้ในการออกกำลังกาย	-จัดซื้อเครื่องบริหารขาและข้อ สะโพกแบบเหยียดตัว จำนวน ๑ เครื่อง	๕๓,๐๐๐					กองสวัสดิการ สังคม
๙๖	สร้าง ความ เข้มแข็งของชุมชน	ค่าครุภัณฑ์	ครุภัณฑ์กีฬา	-เพื่อให้ประชาชนโดยทั่วไป ได้ใช้ในการออกกำลังกาย	-จัดซื้อเครื่องบริหารข้อแขน ๒ สถานี จำนวน ๑ เครื่อง	๕๒,๐๐๐					กองสวัสดิการ สังคม
๙๗	สร้าง ความ เข้มแข็งของชุมชน	ค่าครุภัณฑ์	ครุภัณฑ์กีฬา	-เพื่อให้ประชาชนโดยทั่วไป ได้ใช้ในการออกกำลังกาย	-จัดซื้อเครื่องบริหารกล้ามเนื้อ แบบโหนดตัวคู่ จำนวน ๑ เครื่อง	๕๐,๐๐๐					กองสวัสดิการ สังคม
๙๘	สร้าง ความ เข้มแข็งของชุมชน	ค่าครุภัณฑ์	ครุภัณฑ์กีฬา	-เพื่อให้ประชาชนโดยทั่วไป ได้ใช้ในการออกกำลังกาย	-จัดซื้อจักรยานนั่งปั่นออก กำลังขา จำนวน ๑ เครื่อง	๘๘,๐๐๐					กองสวัสดิการ สังคม

ที่	แผนงาน	หมวด	ประเภท	วัตถุประสงค์	เป้าหมาย (ผลผลิตของครุภัณฑ์)	งบประมาณและที่ผ่านมา					หน่วยงานที่ รับผิดชอบ หลัก
						๒๕๖๑ (บาท)	๒๕๖๒ (บาท)	๒๕๖๓ (บาท)	๒๕๖๔ (บาท)	๒๕๖๕ (บาท)	
๙๙	สร้าง ความ เข้มแข็งของชุมชน	ค่าครุภัณฑ์	ครุภัณฑ์กีฬา	-เพื่อให้ประชาชน โดยทั่วไปได้ใช้ในการ ออกกำลังกาย	-จัดซื้อเครื่องคลาย กล้ามเนื้อหลังออกกำลัง แขน จำนวน ๑ เครื่อง	๕๘,๕๐๐					กอง สวัสดิการ สังคม
๑๐๐	สร้าง ความ เข้มแข็งของชุมชน	ค่าครุภัณฑ์	ครุภัณฑ์กีฬา	-เพื่อให้ประชาชน โดยทั่วไปได้ใช้ในการ ออกกำลังกาย	-จัดซื้อเครื่องกายภาพข้อ เข่า จำนวน ๑ เครื่อง	๕๙,๕๐๐					กอง สวัสดิการ สังคม
๑๐๑	สร้าง ความ เข้มแข็งของชุมชน	ค่าครุภัณฑ์	ครุภัณฑ์กีฬา	-เพื่อให้ประชาชน โดยทั่วไปได้ใช้ในการ ออกกำลังกาย	-จัดซื้อเครื่องบริหารขา และข้อสะโพกแบบก้าว เดิน จำนวน ๑ เครื่อง	๕๕,๐๐๐					กอง สวัสดิการ สังคม
๑๐๒	สร้าง ความ เข้มแข็งของชุมชน	ค่าครุภัณฑ์	ครุภัณฑ์กีฬา	-เพื่อให้ประชาชน โดยทั่วไปได้ใช้ในการ ออกกำลังกาย	-จัดซื้อเครื่องปิดเอบ ๓ สถานี จำนวน ๑ เครื่อง	๕๓,๐๐๐					กยง สวัสดิการ สังคม
๑๐๓	สาธารณสุข	ค่าครุภัณฑ์	ครุภัณฑ์ ยานพาหนะและ ขนส่ง	-เพื่ออำนวยความสะดวก ในการปฏิบัติงาน	-รถจักรยานยนต์ ขนาด ๑๑๐ ซีซี แบบเกียร์ ธรรมดา จำนวน ๑ คัน	๓๘,๐๐๐					กอง สาธารณสุขฯ

ที่	แผนงาน	หมวด	ประเภท	วัตถุประสงค์	เป้าหมาย (ผลผลิตของครุภัณฑ์)	งบประมาณและที่ผ่านมา					หน่วยงานที่ รับผิดชอบ หลัก
						๒๕๖๑ (บาท)	๒๕๖๒ (บาท)	๒๕๖๓ (บาท)	๒๕๖๔ (บาท)	๒๕๖๕ (บาท)	
๑๐๔	สาธารณสุข	ค่าครุภัณฑ์	ครุภัณฑ์ ยานพาหนะและ ขนส่ง	-เพื่ออำนวยความสะดวกใน การปฏิบัติงาน	-จัดซื้อรถจักรยานยนต์ ขนาด ๑๒๐ ซีซี จำนวน ๒ คัน		๑๐๑,๐๐๐				กอง สาธารณสุข*
๑๐๕	สาธารณสุข	ค่าครุภัณฑ์	ครุภัณฑ์ คอมพิวเตอร์	-เพื่ออำนวยความสะดวกใน การปฏิบัติงาน	-จัดซื้อคอมพิวเตอร์ห้องงาน ประมวลผล (จอขนาดไม่น้อย กว่า ๑๙ นิ้ว) จำนวน ๑ เครื่อง	๓๐,๐๐๐	๓๐,๐๐๐	๓๐,๐๐๐	๓๐,๐๐๐	๓๐,๐๐๐	กอง สาธารณสุข*
๑๐๖	สาธารณสุข	ค่าครุภัณฑ์	ครุภัณฑ์ คอมพิวเตอร์	-เพื่ออำนวยความสะดวกใน การปฏิบัติงาน	-จัดซื้อเครื่องสำรองไฟฟ้า ขนาด ๘๐๐ VA จำนวน ๑ เครื่อง	๒,๕๐๐		๒,๕๐๐			กอง สาธารณสุข*
๑๐๗	สาธารณสุข	ค่าครุภัณฑ์	ครุภัณฑ์ คอมพิวเตอร์	-เพื่ออำนวยความสะดวกใน การปฏิบัติงาน	-จัดซื้ออุปกรณ์อ่านบัตรแบบ อนกประสงค์ (Smart Card Reader) จำนวน ๑ เครื่อง			๗๐๐			กอง สาธารณสุข*

ที่	แผนงาน	หมวด	ประเภท	วัตถุประสงค์	เป้าหมาย (ผลผลิตของครุภัณฑ์)	งบประมาณและที่ผ่านมา					หน่วยงานที่ รับผิดชอบ หลัก
						๒๕๖๑ (บาท)	๒๕๖๒ (บาท)	๒๕๖๓ (บาท)	๒๕๖๔ (บาท)	๒๕๖๕ (บาท)	
๑๐๘	สาธารณสุข	ค่าครุภัณฑ์	ครุภัณฑ์สำนักงาน	-เพื่ออำนวยความสะดวกในการปฏิบัติงาน	-จัดซื้อตู้เหล็กเก็บเอกสารบานเลื่อนกระจก จำนวน ๒ ตู้	๑๑,๒๐๐					กอง สาธารณสุขฯ
๑๐๙	สาธารณสุข	ค่าครุภัณฑ์	ครุภัณฑ์สำนักงาน	-เพื่ออำนวยความสะดวกในการปฏิบัติงาน	-จัดซื้อตู้บานเลื่อนกระจก ขนาด ๔ ฟุต จำนวน ๑ ตู้			๔,๕๐๐			กอง สาธารณสุขฯ
๑๑๐	สาธารณสุข	ค่าครุภัณฑ์	ครุภัณฑ์สำนักงาน	-เพื่ออำนวยความสะดวกในการปฏิบัติงาน	-จัดซื้อตู้บานเลื่อนทึบ ขนาด ๔ ฟุต จำนวน ๑ ตู้			๔,๕๐๐			กอง สาธารณสุขฯ
๑๑๑	สาธารณสุข	ค่าครุภัณฑ์	ครุภัณฑ์สำนักงาน	-เพื่ออำนวยความสะดวกในการปฏิบัติงาน	-จัดซื้อโต๊ะทำงาน จำนวน ๒ โต๊ะ			๑๑,๐๐๐			กอง สาธารณสุขฯ

ที่	แผนงาน	หมวด	ประเภท	วัตถุประสงค์	เป้าหมาย (ผลผลิตของครุภัณฑ์)	งบประมาณและที่ผ่านมา					หน่วยงานที่ รับผิดชอบ หลัก
						๒๕๖๑ (บาท)	๒๕๖๒ (บาท)	๒๕๖๓ (บาท)	๒๕๖๔ (บาท)	๒๕๖๕ (บาท)	
๑๑๒	สาธารณสุข	ค่าครุภัณฑ์	ครุภัณฑ์สำนักงาน	-เพื่ออำนวยความสะดวกในการปฏิบัติงาน	-จัดซื้อเก้าอี้บุวมแบบมีพนักพิงพร้อมโซ่ปรับระดับ จำนวน ๑ ตัว			๕,๐๐๐			กอง สาธารณสุขฯ
๑๑๓	สาธารณสุข	ค่าครุภัณฑ์	ครุภัณฑ์สำนักงาน	-เพื่ออำนวยความสะดวกในการปฏิบัติงาน	-จัดซื้อเก้าอี้บุวมแบบมีพนักพิงพร้อมโซ่ปรับระดับขนาดใหญ่ จำนวน ๑ ตัว			๖,๕๐๐			กอง สาธารณสุขฯ
๑๑๔	สาธารณสุข	ค่าครุภัณฑ์	ครุภัณฑ์สำนักงาน	-เพื่ออำนวยความสะดวกในการปฏิบัติงาน	-จัดซื้อตู้เย็นขนาด ๕ คิวบิกฟุต จำนวน ๑ เครื่อง			๖,๕๐๐			กอง สาธารณสุขฯ

ที่	แผนงาน	หมวด	ประเภท	วัตถุประสงค์	เป้าหมาย (ผลผลิตของครุภัณฑ์)	งบประมาณและที่ผ่านมา					หน่วยงานที่ รับผิดชอบ หลัก
						๒๕๖๑ (บาท)	๒๕๖๒ (บาท)	๒๕๖๓ (บาท)	๒๕๖๔ (บาท)	๒๕๖๕ (บาท)	
๑๑๕	สาธารณสุข	ค่าครุภัณฑ์	ครุภัณฑ์ การเกษตร	-เพื่ออำนวยความสะดวกใน การปฏิบัติงาน	-จัดซื้อเครื่องตัดหญ้าแบบข้อ แข็ง จำนวน ๓ เครื่อง			๒๘,๕๐๐			กอง สาธารณสุข*
๑๑๖	สาธารณสุข	ค่าครุภัณฑ์	ครุภัณฑ์ ยานพาหนะและ ขนส่ง	-เพื่ออำนวยความสะดวกใน การปฏิบัติงาน	-จัดซื้อรถจักรยานยนต์ ขนาด ๑๒๐ ซีซี จำนวน ๒ คัน	-	๑๐๑,๐๐๐				กอง สาธารณสุข*
๑๑๗	สาธารณสุข	ค่าครุภัณฑ์	ครุภัณฑ์ ยานพาหนะและ ขนส่ง	-เพื่ออำนวยความสะดวกใน การปฏิบัติงาน	-รถจักรยานยนต์ ขนาด ๑๑๐ ซีซี แบบเกียร์ธรรมดา จำนวน ๑ คัน	๓๘,๐๐๐					กอง สาธารณสุข*
๑๑๘	สาธารณสุข	ค่าครุภัณฑ์	ครุภัณฑ์ ยานพาหนะและ ขนส่ง	-เพื่ออำนวยความสะดวกใน การปฏิบัติงาน	-จัดซื้อรถตัดหญ้าบนไหล่ทาง จำนวน ๑ คัน			๓,๐๐๐,๐๐๐			กอง สาธารณสุข*
๑๑๙	เคหะและชุมชน	ค่าครุภัณฑ์	ครุภัณฑ์ ยานพาหนะและ ขนส่ง	-เพื่ออำนวยความสะดวกใน การปฏิบัติงาน	-จัดซื้อรถจักรยานยนต์ (ขนาด ๑๑๐ ซีซี) แบบเกียร์ธรรมดา จำนวน ๑ คัน		๔๐,๘๐๐	๔๐,๘๐๐			กองช่าง

ร	แผนงาน	หมวด	ประเภท	วัตถุประสงค์	เป้าหมาย (ผลผลิตของครุภัณฑ์)	งบประมาณและที่ผ่านมา					หน่วย งานที่ รับผิดชอบ หลัก
						๒๕๖๑ (บาท)	๒๕๖๒ (บาท)	๒๕๖๓ (บาท)	๒๕๖๔ (บาท)	๒๕๖๕ (บาท)	
๑๒๐	เคหะและชุมชน	ค่าครุภัณฑ์	ครุภัณฑ์ยานพาหนะและขนส่ง	-เพื่ออำนวยความสะดวกในการปฏิบัติงาน	-จัดซื้อรถกระบะเข้าไฟฟ้าสูง ๑๓-๑๕ เมตร จำนวน ๑ คัน		๓,๐๐๐,๐๐๐				กองช่าง
๑๒๑	เคหะและชุมชน	ค่าครุภัณฑ์	ครุภัณฑ์งานบ้านงานครัว	-เพื่ออำนวยความสะดวกในการปฏิบัติงาน	-จัดซื้อเครื่องตัดแต่งพุ่มไม้ ขนาด ๒๒ นิ้ว จำนวน ๑ เครื่อง			๑๑,๐๐๐			กองช่าง
๑๒๒	เคหะและชุมชน	ค่าครุภัณฑ์	ครุภัณฑ์งานบ้านงานครัว	-เพื่ออำนวยความสะดวกในการปฏิบัติงาน	-จัดซื้อเครื่องตัดหญ้า (แบบข้อแข็ง) จำนวน ๑ เครื่อง		๙,๕๐๐	๙,๕๐๐			กองช่าง
๑๒๓	เคหะและชุมชน เคหะและชุมชน	ค่าครุภัณฑ์	ครุภัณฑ์ก่อสร้าง	-เพื่ออำนวยความสะดวกในการปฏิบัติงาน	-จัดซื้อมอเตอร์ไฟฟ้า ๑/๔ HP จำนวน ๑ เครื่อง		๑,๕๐๐	๑,๕๐๐			กองช่าง
๑๒๔	เคหะและชุมชน	ค่าครุภัณฑ์	ครุภัณฑ์ก่อสร้าง	-เพื่ออำนวยความสะดวกในการปฏิบัติงาน	-จัดซื้อปั้มลม จำนวน ๑ เครื่อง	๒๕,๐๐๐					กองช่าง
๑๒๕	เคหะและชุมชน	ค่าครุภัณฑ์	ครุภัณฑ์ก่อสร้าง	-เพื่ออำนวยความสะดวกในการปฏิบัติงาน	-จัดซื้อสว่านไร้สาย จำนวน ๑ เครื่อง	๖,๐๐๐					กองช่าง

ที่	แผนงาน	หมวด	ประเภท	วัตถุประสงค์	เป้าหมาย (ผลผลิตของครุภัณฑ์)	งบประมาณและที่ผ่านมา					หน่วยงานที่ รับผิดชอบหลัก
						๒๕๖๑ (บาท)	๒๕๖๒ (บาท)	๒๕๖๓ (บาท)	๒๕๖๔ (บาท)	๒๕๖๕ (บาท)	
๑๒๔	เคหะและชุมชน	ค่าครุภัณฑ์	ครุภัณฑ์ คอมพิวเตอร์	-เพื่ออำนวยความสะดวกในการ ปฏิบัติงาน	-จัดซื้อคอมพิวเตอร์สำหรับงาน ประมวลผล (จอขนาดไม่น้อยกว่า ๑๙ นิ้ว) จำนวน ๑ เครื่อง	๓๐,๐๐๐	๓๐,๐๐๐	๓๐,๐๐๐	๓๐,๐๐๐	๓๐,๐๐๐	กองช่าง
๑๒๕	เคหะและชุมชน	ค่าครุภัณฑ์	ครุภัณฑ์ คอมพิวเตอร์	-เพื่ออำนวยความสะดวกในการ ปฏิบัติงาน	-จัดซื้อเครื่องพิมพ์แบบฉีดหมึก (inkjet printer...) สำหรับกระดาษ ขนาด A๓ จำนวน ๑ เครื่อง			๖,๓๐๐			กองช่าง
๑๒๖	เคหะและชุมชน	ค่าครุภัณฑ์	ครุภัณฑ์ คอมพิวเตอร์	-เพื่ออำนวยความสะดวกในการ ปฏิบัติงาน	-จัดซื้อเครื่องคอมพิวเตอร์โน้ตบุ๊ก สำหรับงานประมวลผล จำนวน ๑ เครื่อง			๒๒,๐๐๐			กองช่าง
๑๒๗	เคหะและชุมชน	ค่าครุภัณฑ์	ครุภัณฑ์ คอมพิวเตอร์	-เพื่ออำนวยความสะดวกในการ ปฏิบัติงาน	-อุปกรณ์อ่านบัตรแบบ อเนกประสงค์ (Smart Card Reader) จำนวน ๑ เครื่อง			๓๐๐			กองช่าง
๑๒๘	เคหะและชุมชน	ค่าครุภัณฑ์	ครุภัณฑ์ คอมพิวเตอร์	-เพื่ออำนวยความสะดวกในการ ปฏิบัติงาน	-จัดซื้อเครื่องคอมพิวเตอร์ สำหรับ งานประมวลผล แบบที่ ๒ (จอ ขนาดไม่น้อยกว่า ๑๘.๕ นิ้ว) จำนวน ๑ เครื่อง	๓๐,๐๐๐					กองช่าง

ที่	แผนงาน	หมวด	ประเภท	วัตถุประสงค์	เป้าหมาย (ผลผลิตของครุภัณฑ์)	งบประมาณและที่ผ่านมา					หน่วย งานที่รับ ผิด ชอบหลัก
						๒๕๖๑ (บาท)	๒๕๖๒ (บาท)	๒๕๖๓ (บาท)	๒๕๖๔ (บาท)	๒๕๖๕ (บาท)	
๑๒๙	เค ห ๕ แ ล ๕ ชุมชน	ค่าครุภัณฑ์	ครุภัณฑ์ คอมพิวเตอร์	-เพื่ออำนวยความสะดวก สะดวกในการ ปฏิบัติงาน	-จัดซื้อเครื่องพิมพ์ Multifunction แบบฉีดหมึก (Inkjet) จำนวน ๑ เครื่อง		๗,๙๐๐				กองช่าง
๑๓๐	เค ห ๕ แ ล ๕ ชุมชน	ค่าครุภัณฑ์	ครุภัณฑ์ คอมพิวเตอร์	-เพื่ออำนวยความสะดวก สะดวกในการ ปฏิบัติงาน	-จัดซื้อเครื่องพิมพ์ชนิดเลเซอร์ หรือชนิด LED ขาวดำ ชนิด Network แบบที่ ๑ (๒๗ หน้า/นาที) จำนวน ๑ เครื่อง		๗,๙๐๐				กองช่าง
๑๓๑	เค ห ๕ แ ล ๕ ชุมชน	ค่าครุภัณฑ์	ครุภัณฑ์ คอมพิวเตอร์	-เพื่ออำนวยความสะดวก สะดวกในการ ปฏิบัติงาน	-จัดซื้อเครื่องสำรองไฟฟ้า ขนาด ๘๐๐ VA จำนวน ๓ เครื่อง		๗,๕๐๐				กองช่าง
๑๓๒	เค ห ๕ แ ล ๕ ชุมชน	ค่าครุภัณฑ์	ครุภัณฑ์โรงงาน	-เพื่ออำนวยความสะดวก สะดวกในการ ปฏิบัติงาน	-จัดซื้อมอเตอร์ไฟฟ้า จำนวน ๑ เครื่อง พร้อมอุปกรณ์	๑๑,๕๐๐					กองช่าง
๑๓๓	เค ห ๕ แ ล ๕ ชุมชน	ค่าครุภัณฑ์	ครุภัณฑ์โรงงาน	-เพื่ออำนวยความสะดวก สะดวกในการ ปฏิบัติงาน	-จัดซื้อสว่านไฟฟ้า จำนวน ๑ เครื่อง พร้อมอุปกรณ์	๑๑,๕๐๐					กองช่าง

ที่	แผนงาน	หมวด	ประเภท	วัตถุประสงค์	เป้าหมาย (ผลผลิตของครุภัณฑ์)	งบประมาณและที่ผ่านมา					หน่วยงาน ที่ รับผิดชอบ หลัก
						๒๕๖๑ (บาท)	๒๕๖๒ (บาท)	๒๕๖๓ (บาท)	๒๕๖๔ (บาท)	๒๕๖๕ (บาท)	
๑๓๔	เคหะและชุมชน	ค่าครุภัณฑ์	ครุภัณฑ์โรงงาน	-เพื่ออำนวยความสะดวก สะดวกในการ ปฏิบัติงาน	-จัดซื้อ สว่านไฟฟ้ากำลังไฟฟ้า ๘๐๐ วัตต์ จำนวน ๑ เครื่อง			๙,๕๐๐			กองช่าง
๑๓๕	เคหะและชุมชน เคหะและชุมชน	ค่าครุภัณฑ์	ครุภัณฑ์โรงงาน	-เพื่ออำนวยความสะดวก สะดวกในการ ปฏิบัติงาน	-จัดซื้อ ตู้ เชื่อม ไฟฟ้า จำนวน ๑ เครื่อง			๒๒,๐๐๐			กองช่าง
๑๓๖	เคหะและชุมชน	ค่าครุภัณฑ์	ครุภัณฑ์สำนักงาน	-เพื่ออำนวยความสะดวก สะดวกในการ ปฏิบัติงาน	-จัดซื้อโต๊ะทำงานเหล็ก ขนาด ๔๖๕x๑๒๐ x๗๕ ซม. จำนวน ๒ ตัว		๘,๕๐๐				กองช่าง
๑๓๗	เคหะและชุมชน	ค่าครุภัณฑ์	ครุภัณฑ์สำนักงาน	-เพื่ออำนวยความสะดวก สะดวกในการ ปฏิบัติงาน	-จัดซื้อเก้าอี้บุวมแบบมีพนักพิง จำนวน ๒ ตัว		๔,๐๐๐				กองช่าง

ที่	แผนงาน	หมวด	ประเภท	วัตถุประสงค์	เป้าหมาย (ผลผลิตของครุภัณฑ์)	งบประมาณและที่ผ่านมา					หน่วยงานที่ รับผิดชอบ หลัก
						๒๕๖๑ (บาท)	๒๕๖๒ (บาท)	๒๕๖๓ (บาท)	๒๕๖๔ (บาท)	๒๕๖๕ (บาท)	
๑๓๘	เคหะและชุมชน	ค่าครุภัณฑ์	ครุภัณฑ์สำนักงาน	-เพื่ออำนวยความสะดวกในการปฏิบัติงาน	-จัดซื้อเก้าอี้บุนวมแบบมีพนักพิง จำนวน ๒ ตัว		๔,๐๐๐				กองช่าง
๑๓๙	เคหะและชุมชน	ค่าครุภัณฑ์	ครุภัณฑ์สำนักงาน	-เพื่ออำนวยความสะดวกในการปฏิบัติงาน	-จัดซื้อตู้เหล็กแบบ ๒ บาน จำนวน ๑ ตู้			๔,๕๐๐			กองช่าง
๑๔๐	เคหะและชุมชน	ค่าครุภัณฑ์	ครุภัณฑ์สำรวจ	-เพื่ออำนวยความสะดวกในการปฏิบัติงาน	-จัดซื้อเทปวัดระยะเหล็กเคลือบใน ล่อน ความยาว ๕๐ เมตร		๗,๘๐๐				กองช่าง
๑๔๑	เคหะและชุมชน	ค่าครุภัณฑ์	ครุภัณฑ์สำรวจ	-เพื่ออำนวยความสะดวกในการปฏิบัติงาน	-จัดซื้อกล้องสำรวจแบบประมวลผลรวม จำนวน ๑ เครื่อง		๓๕๐,๐๐๐				กองช่าง

แบบ ผ.๐๓

ที่	แผนงาน	หมวด	ประเภท	วัตถุประสงค์	เป้าหมาย (ผลผลิตของครุภัณฑ์)	งบประมาณและที่ผ่านมา					หน่วยงานที่ รับผิดชอบ หลัก
						๒๕๖๑ (บาท)	๒๕๖๒ (บาท)	๒๕๖๓ (บาท)	๒๕๖๔ (บาท)	๒๕๖๕ (บาท)	
๑๔๒	เคหะและชุมชน	ค่าครุภัณฑ์	ครุภัณฑ์ไฟฟ้าและ วิทยุ	-เพื่ออำนวยความสะดวก สะดวกในการ ปฏิบัติงาน	-จัดซื้อโคมไฟฟ้าแสงสว่าง LED ขนาด ๕๐ w พร้อมอุปกรณ์ จำนวน ๔๔ ชุด	๒๖๔,๐๐๐					กองช่าง
๑๔๓	เคหะและชุมชน	ค่าครุภัณฑ์	ครุภัณฑ์ไฟฟ้าและ วิทยุ	-เพื่ออำนวยความสะดวก สะดวกในการ ปฏิบัติงาน	-จัดซื้อเครื่องบันทึกเสียง จำนวน ๑ เครื่อง		๕,๐๐๐				กองช่าง
๑๔๔	เคหะและชุมชน	ค่าครุภัณฑ์	ครุภัณฑ์ไฟฟ้าและ วิทยุ	-เพื่ออำนวยความสะดวก สะดวกในการ ปฏิบัติงาน	-จัดซื้อโคมไฟฟ้าแสงสว่าง LED ขนาด ๕๐ w พร้อมอุปกรณ์ จำนวน ๒๐ ชุด			๑๖๐,๐๐๐			กองช่าง

ที่	แผนงาน	หมวด	ประเภท	วัตถุประสงค์	เป้าหมาย (ผลผลิตของครุภัณฑ์)	งบประมาณและที่ผ่านมา					หน่วยงานที่ รับผิดชอบ หลัก
						๒๕๖๑ (บาท)	๒๕๖๒ (บาท)	๒๕๖๓ (บาท)	๒๕๖๔ (บาท)	๒๕๖๕ (บาท)	
๑๔๕	เคหะและชุมชน	ค่าครุภัณฑ์	ครุภัณฑ์ การเกษตร	-เพื่ออำนวยความสะดวกใน การปฏิบัติงาน	-จัดซื้อเครื่องสูบน้ำ (แบบ หอยโข่ง) เครื่องยนต์ เบนซิน สูบน้ำได้ ๑,๑๓๐ ลิตร/นาที่ จำนวน ๑ เครื่อง			๑๘,๒๐๐			กองช่าง
๑๔๖	เคหะและชุมชน	ค่าครุภัณฑ์	ครุภัณฑ์ การเกษตร	-เพื่ออำนวยความสะดวกใน การปฏิบัติงาน	-จัดซื้อเครื่องสูบน้ำ (แบบ หอยโข่ง) เครื่องยนต์ เบนซิน สูบน้ำได้ ๔๕๐ ลิตร/นาที่ จำนวน ๑ เครื่อง		๗,๑๐๐				กองช่าง
					รวม ๑๔๖ รายการ	๔,๖๖๓,๓๐๐	๖,๔๒๖,๕๕๐	๕,๖๒๔,๐๕๐	๑,๖๒๙,๕๐๐	๒๔๒,๕๐๐	

ส่วนที่ ๔

การติดตามและประเมินผลยุทธศาสตร์ขององค์กรปกครองส่วนท้องถิ่น

๔.๑ การติดตามและประเมินผลยุทธศาสตร์ขององค์กรปกครองส่วนท้องถิ่นในเขตจังหวัด

ตามพระราชบัญญัติกำหนดแผนและขั้นตอนการกระจายอำนาจให้แก่องค์กรปกครองส่วนท้องถิ่น พ.ศ. ๒๕๔๒ ได้กำหนดให้องค์กรปกครองส่วนท้องถิ่น มีอำนาจและหน้าที่ในการจัดทำแผนพัฒนาท้องถิ่นของตนเอง โดยในการจัดทำแผนพัฒนาขององค์กรปกครองส่วนท้องถิ่นนั้น จะต้องดำเนินการตามระเบียบกระทรวงมหาดไทย ว่าด้วยการจัดทำแผนพัฒนาขององค์กรปกครองส่วนท้องถิ่น พ.ศ. ๒๕๔๘ และที่แก้ไขเพิ่มเติมถึง (ฉบับที่ ๓) พ.ศ. ๒๕๖๑ ทั้งนี้ แผนพัฒนาท้องถิ่นจะต้องสอดคล้องกับแผนพัฒนาจังหวัด ยุทธศาสตร์การพัฒนาขององค์กรปกครองส่วนท้องถิ่นในเขตจังหวัด แผนพัฒนาอำเภอ แผนพัฒนาตำบล แผนพัฒนาหมู่บ้านหรือชุมชน อันมีลักษณะเป็นการกำหนดรายละเอียดแผนงาน ดังนั้น จึงต้องมีการกำหนดยุทธศาสตร์การพัฒนาขององค์กรปกครองส่วนท้องถิ่นในเขตจังหวัดขึ้น ตามกระบวนการประสานงานจากประชาชน ท้องถิ่นระดับจังหวัด ผู้แทนองค์กรปกครองส่วนท้องถิ่นในเขตจังหวัด ร่วมกันจัดทำ ทบทวน หรือเปลี่ยนแปลงยุทธศาสตร์การพัฒนาขององค์กรปกครองส่วนท้องถิ่นในเขตจังหวัด เพื่อให้การจัดทำแผนพัฒนาขององค์กรปกครองส่วนท้องถิ่นปกครองส่วนท้องถิ่นเกิดประสิทธิภาพ ประสิทธิผล โดยนำยุทธศาสตร์การพัฒนาขององค์กรปกครองส่วนท้องถิ่นในเขตจังหวัดไปใช้เป็นแนวทางในการจัดทำแผนพัฒนาท้องถิ่นของตนเองได้ต่อไป และเพื่อให้สามารถบูรณาการกับแผนพัฒนาจังหวัด แผนปฏิบัติการประจำปีของจังหวัดและตอบสนองความต้องการของประชาชนอันจะนำไปสู่การจัดทำงบประมาณ ที่มีประสิทธิภาพในท้องถิ่นได้อย่างแท้จริง เป็นเครื่องมือในการพัฒนาท้องถิ่นเข้มแข็ง เกิดประโยชน์สูงสุดต่อประชาชนในท้องถิ่น

ดังนั้น องค์กรปกครองส่วนท้องถิ่น จึงต้องกำหนดยุทธศาสตร์การพัฒนาขององค์กรปกครองส่วนท้องถิ่นให้สอดคล้องยุทธศาสตร์การพัฒนาขององค์กรปกครองส่วนท้องถิ่นในเขตจังหวัด เพื่อนำไปสู่การบูรณาการร่วมกัน ให้เกิดความสอดคล้องกับแผนพัฒนาจังหวัด สามารถเชื่อมโยงไปสู่แผนพัฒนากลุ่มจังหวัด แผนพัฒนาภาค แผนพัฒนาเศรษฐกิจและสังคมแห่งชาติ ฉบับที่ ๑๒ แผนยุทธศาสตร์ชาติ ๒๐ ปี ไทยแลนด์ ๔.๐ และในการจัดทำแผนพัฒนาท้องถิ่น (พ.ศ. ๒๕๖๑ - ๒๕๖๕) จะต้องมีการติดตามและประเมินผลยุทธศาสตร์เพื่อตรวจสอบความสอดคล้องของแผนพัฒนาท้องถิ่น พ.ศ. ๒๕๕๘ และที่แก้ไขเพิ่มเติมถึง (ฉบับที่ ๓) พ.ศ. ๒๕๖๑ โดยคณะกรรมการการติดตามและประเมินผลแผนพัฒนาท้องถิ่น จะต้องดำเนินการให้คะแนนตามเกณฑ์ที่กำหนดไว้ ซึ่งเป็นส่วนหนึ่งของวิธีการติดตามและประเมินผลแผนพัฒนา โดยดำเนินการให้เสร็จภายในหกสัปดาห์ นับแต่วันที่ประกาศใช้งบประมาณรายจ่าย รายละเอียดแผนงานทางการพิจารณาตามหนังสือกระทรวงมหาดไทย ต่วนที่สุต ที่ มท ๐๘๑๐.๓/ว ๒๕๓๓ ลงวันที่ ๑๕ พฤษภาคม ๒๕๖๒ เรื่อง ซักซ้อมแนวทางการทำงานแผนพัฒนาท้องถิ่น (พ.ศ. ๒๕๖๑ - ๒๕๖๕) ขององค์กรปกครองส่วนท้องถิ่น ดังนี้

แนวทางการ...

แนวทางการพิจารณาการติดตามและประเมินผลยุทธศาสตร์
เพื่อความสอดคล้องกับแผนพัฒนาท้องถิ่นขององค์กรปกครองส่วนท้องถิ่น

	ประเด็นการพิจารณา	คะแนน
๑.	ข้อมูลสภาพทั่วไปและข้อมูลพื้นฐานขององค์กรปกครองส่วนท้องถิ่น	๒๐
๒.	การวิเคราะห์สถานการณ์และศักยภาพ	๒๐
๓.	ยุทธศาสตร์ประกอบด้วย	๖๐
	๓.๑ ยุทธศาสตร์ขององค์กรปกครองส่วนท้องถิ่น	(๑๐)
	๓.๒ ยุทธศาสตร์ขององค์กรปกครองส่วนท้องถิ่นในเขตจังหวัด	(๑๐)
	๓.๓ ยุทธศาสตร์จังหวัด	(๑๐)
	๓.๔ วิสัยทัศน์	(๕)
	๓.๕ กลยุทธ์	(๕)
	๓.๖ เป้าประสงค์ของแต่ละประเด็นกลยุทธ์	(๕)
	๓.๗ จุดยืนทางยุทธศาสตร์	(๕)
	๓.๘ แผนงาน	(๕)
	๓.๙ ความเชื่อมโยงของยุทธศาสตร์ในภาพรวม	(๕)
	รวมคะแนน	๑๐๐

แนวทางเบื้องต้นในการให้คะแนนแนวทางการศึกษาที่ติดตามและประเมินผลยุทธศาสตร์
เพื่อตรวจสอบความพร้อมพัฒนาท้องถิ่นขององค์กรปกครองส่วนท้องถิ่น

ประเด็นการพิจารณา	รายละเอียดหลักเกณฑ์	คะแนนเต็ม	คะแนนที่ได้
๑. ข้อมูลสภาพทั่วไปและข้อมูลพื้นฐานขององค์กรปกครองส่วนท้องถิ่น	<p>ควรรวบรวมข้อมูลดังนี้</p> <p>(๑) ข้อมูลเกี่ยวกับศักยภาพ เช่น ที่ตั้งของหมู่บ้าน/ชุมชน/ตำบล ลักษณะภูมิประเทศ ลักษณะภูมิอากาศ ลักษณะของที่ดิน ลักษณะของแหล่งน้ำ ลักษณะของป่าไม้ ฯลฯ ตำแหน่งเมือง/การปกครอง เช่น เขตการปกครอง การเลือกตั้ง ฯลฯ</p> <p>(๒) ข้อมูลเกี่ยวกับด้านการเมือง/การปกครอง เช่น เขตการปกครอง การเลือกตั้ง ฯลฯ ประชากร เช่น ข้อมูลเกี่ยวกับจำนวนประชากร และชายอายุและจำนวนประชากร ฯลฯ</p> <p>(๓) ข้อมูลเกี่ยวกับสภาพทางสังคม เช่น การศึกษา สาธารณสุข อาชญากรรม ยาเสพติด การสังคมสงเคราะห์</p> <p>(๔) ข้อมูลเกี่ยวกับระบบบริหารพื้นฐาน เช่น การคมนาคมสิ่ง การไฟฟ้า การประปา โทรศัพท์ ฯลฯ</p> <p>(๕) ข้อมูลเกี่ยวกับระบบเศรษฐกิจ เช่น การเกษตร การประมง การประมงสัตว์ การบริการ การท่องเที่ยว อุตสาหกรรม การพาณิชย์/กลุ่มอาชีพแรงงาน ฯลฯ</p> <p>(๖) ข้อมูลเกี่ยวกับศาสนา ประเพณี วัฒนธรรม เช่น การนับถือศาสนา ประเพณี และงานประจำปี ภูมิปัญญาท้องถิ่น ภาษาถิ่น สัมพันธ์ของและของตระกูล ฯลฯ และอื่นๆ</p> <p>(๗) ข้อมูลเกี่ยวกับทรัพยากรธรรมชาติ เช่น น้ำ ป่าไม้ ภูเขา คุณภาพของทรัพยากรธรรมชาติ ฯลฯ</p> <p>(๘) การสำรวจและจัดเก็บข้อมูลเพื่อการจัดทำแผนพัฒนาท้องถิ่นหรือการใช้ข้อมูล จปฐ.</p> <p>(๙) การประชุมประชาคมท้องถิ่น รูปแบบ วิธีการ และการดำเนินการประชุมประชาคมท้องถิ่นโดยใช้กระบวนการร่วมคิด ร่วมทำ ร่วมตัดสินใจ ร่วมตรวจสอบ ร่วมรับประโยชน์ ร่วมแก้ไขปัญหาปรึกษาหารือ แลกเปลี่ยนเรียนรู้ เพื่อแก้ปัญหาสำหรับการพัฒนาท้องถิ่นตามอำนาจหน้าที่ขององค์กรปกครองส่วนท้องถิ่น</p>	๒๐ (๓)	
		(๒)	
		(๒)	
		(๒)	
		(๒)	
		(๓)	

ประเด็น...

ประเด็นการพิจารณา	รายละเอียดหลักการเกณฑ์	คะแนนเต็ม	คะแนนที่ได้
๓.๔ วิสัยทัศน์	วิสัยทัศน์ ซึ่งมีลักษณะแสดงสถานภาพที่องค์กรปกครองส่วนท้องถิ่นต้องการจะเป็นหรือบรรลุถึงอนาคตอย่างชัดเจน สอดคล้องกับโอกาสและศักยภาพที่เป็นลักษณะเฉพาะขององค์กรปกครองส่วนท้องถิ่นและสัมพันธ์กับโครงการพัฒนา	(๕)	
๓.๕ กลยุทธ์	แสดงให้เห็นช่องทาง วิธีการ ภารกิจหรือสิ่งที่ต้องทำตามอำนาจหน้าที่ขององค์กรปกครองส่วนท้องถิ่นที่จะนำไปสู่การบรรลุวิสัยทัศน์ หรือแสดงให้เห็นถึงความชัดเจนในสิ่งที่จะต้องดำเนินการให้บรรลุวิสัยทัศน์นั้น	(๕)	
๓.๖ เป้าประสงค์ขององค์กรปกครองส่วนท้องถิ่น	เป้าหมายที่ชัดเจนและประเด็นกลยุทธ์ที่มีความสอดคล้องและสนับสนุนต่อกลยุทธ์ที่จะเกิดขึ้น มุ่งหมายสิ่งหนึ่งสิ่งที่ชัดเจน	(๕)	
๓.๗ ยุทธศาสตร์ (Positioning)	ความมุ่งมั่นอันแน่วแน่ในการวางแผนพัฒนาท้องถิ่น เพื่อให้บรรลุวิสัยทัศน์ขององค์กรปกครองส่วนท้องถิ่น ซึ่งเกิดจากศักยภาพของพื้นที่จริง ที่จะนำไปสู่ผลสำเร็จทางยุทธศาสตร์	(๕)	
๓.๘ แผนงาน	แผนงานหรือจุดมุ่งหมายเพื่อการพัฒนาในอนาคต กำหนดจุดมุ่งหมายในเรื่องใดเรื่องหนึ่งหรือแผนงานที่เกิดจากเป้าประสงค์ ตัวชี้วัด ค่าเป้าหมาย กลยุทธ์ ยุทธศาสตร์ทางยุทธศาสตร์ขององค์กรปกครองส่วนท้องถิ่นที่มีความชัดเจน นำไปสู่การทำโครงการพัฒนาท้องถิ่นในแผนพัฒนาท้องถิ่น โดยระบุแผนงานและความเชื่อมโยงดังกล่าว	(๕)	
๓.๙ ความเชื่อมโยงของยุทธศาสตร์ในภาพรวม	ความเชื่อมโยงของเครื่องมือไปสู่การพัฒนาท้องถิ่นที่คิดผลผลิต/โครงการจากแผนยุทธศาสตร์ชาติ ๒๐ ปี แผนพัฒนาเศรษฐกิจและสังคมแห่งชาติ ฉบับที่ ๑๒ Thailand ๔.๐ แผนพัฒนาภาค/แผนพัฒนากลุ่มจังหวัด /แผนพัฒนาจังหวัดยุทธศาสตร์การพัฒนาขององค์กรปกครองส่วนท้องถิ่นในเขตจังหวัด และยุทธศาสตร์ขององค์กรปกครองส่วนท้องถิ่น	๑๐๐	
รวมคะแนน			

๔.๒ การติดตามและประเมินผลโครงการขององค์กรปกครองส่วนท้องถิ่น

ในการจัดทำแผนพัฒนาท้องถิ่น (พ.ศ. ๒๕๖๑ - ๒๕๖๕) ขององค์กรปกครองส่วนท้องถิ่น จะต้องมีการติดตามและประเมินผลโครงการขององค์กรปกครองส่วนท้องถิ่นเพื่อความสอดคล้องแผนพัฒนาท้องถิ่น ตามระเบียบกระทรวงมหาดไทย ว่าด้วยการจัดทำแผนขององค์กรปกครองส่วนท้องถิ่น พ.ศ. ๒๕๔๘ และที่แก้ไขเพิ่มเติมถึง (ฉบับที่ ๓) พ.ศ. ๒๕๖๑ โดยคณะกรรมการติดตามและประเมินผลแผนพัฒนาท้องถิ่น จะต้องดำเนินการให้คะแนนตามเกณฑ์ที่กำหนดไว้ ซึ่งเป็นส่วนหนึ่งของการติดตามและประเมินผลแผนพัฒนา โดยดำเนินการให้แล้วเสร็จภายในทศวรรษนี้ นับแต่วันที่ประกาศใช้ประมาณรายจ่าย รายละเอียดแนวทางการพิจารณาตามหนังสือกระทรวงมหาดไทย ส่วนที่สี่ตุล ที่ มท ๐๘๑๐.๓/ว ๒๙๓๑ ลงวันที่ ๑๕ พฤษภาคม ๒๕๖๒ เรื่อง ชักซ้อมแนวทางการทบทวนแผนพัฒนาท้องถิ่น (พ.ศ. ๒๕๖๑ - ๒๕๖๕) ขององค์กรปกครองส่วนท้องถิ่น ดังนี้

แนวทางการพิจารณาการติดตามและประเมินผลโครงการ

เพื่อความสอดคล้องแผนพัฒนาท้องถิ่น (พ.ศ. ๒๕๖๑ - ๒๕๖๕) ขององค์กรปกครองส่วนท้องถิ่น

	คะแนน
๑. การสรุปสถานการณ์การพิจารณา	๑๐
๒. การประเมินผลการนำแผนพัฒนาท้องถิ่นไปปฏิบัติในเชิงปริมาณ	๑๐
๓. การประเมินผลการนำแผนพัฒนาท้องถิ่นไปปฏิบัติในเชิงคุณภาพ	๑๐
๔. แผนงานและยุทธศาสตร์การพิจารณา	๑๐
๕. โครงการพัฒนา ประกอบด้วย	๖๐
๕.๑ ความชัดเจนของชื่อโครงการ	(๕)
๕.๒ กำหนดวัตถุประสงค์สอดคล้องกับโครงการ	(๕)
๕.๓ เป้าหมาย (ผลผลิตของโครงการ) มีความชัดเจนนำไปสู่การตั้งงบประมาณแต่ถูกต้อง	(๕)
๕.๔ โครงการมีความสอดคล้องกับแผนยุทธศาสตร์ชาติ ๒๐ ปี	(๕)
๕.๕ เป้าหมาย (ผลผลิตของโครงการ) มีความสอดคล้องกับแผนพัฒนาเศรษฐกิจและสังคมแห่งชาติ	(๕)
๕.๖ โครงการมีความสอดคล้องกับ Thailand ๔.๐	(๕)
๕.๗ โครงการสอดคล้องกับยุทธศาสตร์จังหวัด	(๕)
๕.๘ โครงการแก้ไขปัญหาคือความยากจนหรือการเสริมสร้างให้ประเทศชาติมั่นคง มั่งคั่ง ยั่งยืน ภายใต้หลักปรัชญาของเศรษฐกิจพอเพียง	(๕)
๕.๙ งบประมาณ มีความสอดคล้องกับเป้าหมาย (ผลผลิตของโครงการ)	(๕)
๕.๑๐ มีการประมาณการราคาถูกต้องตามหลักวิธีการงบประมาณ	(๕)
๕.๑๑ มีการกำหนดตัวชี้วัด (KPI) และสอดคล้องกับวัตถุประสงค์และผลคาดว่าจะได้รับ	(๕)
๕.๑๒ ผลที่คาดว่าจะได้รับ สอดคล้องกับวัตถุประสงค์	(๕)
รวมคะแนน	๑๐๐

แนวทาง.....

ประเด็น การพิจารณา	รายละเอียดหลักฐาน	คะแนนเต็ม	คะแนนที่ได้
๑. การสรุปสถานการณ์ การพัฒนา	เป็นการวิเคราะห์รอบการวิจัยยุทธศาสตร์ขององค์กรอง ส่วนท้องถิ่น (ใช้การวิเคราะห์ SWOT Analysis/Demand (Demand Analysis)/Global Demand และ Trend ینگัยและ สถานการณ์การเปลี่ยนแปลงที่มีผลต่อการพัฒนา อย่างน้อยต้อง ประกอบด้วยการวิเคราะห์ศักยภาพด้านเศรษฐกิจ, ด้านสังคม, ด้าน ทรัพยากรธรรมชาติและสิ่งแวดล้อม)		
๒. การประเมินผลการ นำแผนพัฒนาท้องถิ่น ไปปฏิบัติในเชิง ปริมาณ	๑) การควบคุมที่มีตัวเลขต่างๆ เพื่อนำมาใช้วัดผลในเชิงปริมาณ เช่น การจัดจำนวนโครงการ กิจกรรม งานต่างๆ ก็คือผลผลิตนั่นเองว่า เป็นไปตามที่ตั้งเป้าหมายเอาไว้หรือไม่ จำนวนที่ดำเนินการจริงตามที่ ได้กำหนดไว้เท่าไร จำนวนที่ไม่สามารถดำเนินการได้มีจำนวน เท่าไร และสามารถอธิบายได้ตามหลักประสิทธิภาพ (Efficiency) ของ การพัฒนาท้องถิ่นตามอำนาจหน้าที่ที่กำหนดไว้ ๒) วิเคราะห์ผลกระทบ/สิ่งทีกระทบ (Impact) โครงการที่ ดำเนินการในเชิงปริมาณ (Qualitative)		
๓. การประเมินผลการ นำแผนพัฒนาท้องถิ่น ไปปฏิบัติในเชิง คุณภาพ	๑) การประเมินประสิทธิผลของแผนพัฒนาในเชิงคุณภาพคือการ นำเอาเทคนิคๆ มาใช้เพื่อวัดค่าภารกิจ โครงการ กิจกรรม งานต่างๆ ที่ดำเนินการในพื้นที่นั้นๆ ตรงต่อความต้องการของประชาชนหรือไม่ และเป็นไปตามอำนาจหน้าที่หรือไม่ ประชาชนพึงพอใจหรือไม่ สิ่งของ วัสดุ ทรัพย์สิน การดำเนินการต่างๆ มีสภาพหรือลักษณะ ถูกต้อง คงทน ถาวร สามารถใช้การได้ตามวัตถุประสงค์หรือไม่ ซึ่ง เป็นไปตามหลักประสิทธิผล (Effectiveness) ผลการปฏิบัติราชการ ตามที่บรรลุวัตถุประสงค์ และเป้าหมายของแผนปฏิบัติงานราชการ ตามที่ได้รับงบประมาณดำเนินการ รวมถึงสามารถเทียบเคียงกับ ส่วนราชการหรือหน่วยงาน ๒) วิเคราะห์ผลกระทบ/สิ่งทีกระทบ (Impact) โครงการที่ ดำเนินการในเชิงคุณภาพ (Qualitative)		

ประเด็น การพิจารณา	รายละเอียดหลักเกณฑ์	คะแนนเต็ม	คะแนนที่ได้
๑. การสรุปสถานการณ์ การพัฒนา	เป็นการวิเคราะห์รอบการจับพหุศาสตร์ขององค์กรอง ส่วนท้องถิ่น (ใช้การวิเคราะห์ SWOT Analysis/Demand (Demand Analysis)/Global Demand และ Trend ปัจจัยและ สถานการณ์การเปลี่ยนแปลงที่มีผลต่อการพัฒนา อย่างน้อยต้อง ประกอบด้วยการวิเคราะห์ศักยภาพด้านเศรษฐกิจ, ด้านสังคม, ด้าน ทรัพยากรธรรมชาติและสิ่งแวดล้อม)	๑๐	
๒. การประเมินผลการ นำแผนพัฒนาท้องถิ่น ซีไปปฏิบัติในเชิง ปริมาณ	๑) การควบคุมที่มีตัวเลขต่างๆ เพื่อนำมาใช้วัดผลในเชิงปริมาณ เช่น การวัดจำนวนโครงการ กิจกรรม งานต่างๆ ก็คือผลผลิตนั้นเองว่า เป็นไปตามที่ตั้งเป้าหมายเอาไว้หรือไม่จำนวนที่ดำเนินการจริงตาม ที่ได้กำหนดไว้เท่าไร จำนวนที่ไม่สามารถดำเนินการได้มีจำนวน เท่าไร สามารถอธิบายได้ตามหลักประสิทธิภาพ (Efficiency) ของ การพัฒนาท้องถิ่นตามอำนาจหน้าที่ที่ได้กำหนดไว้ ๒) วิเคราะห์ผลกระทบ/สิ่งทีกระทบ (Impact) โครงการที่ ดำเนินการในเชิงปริมาณ (Qualitative)	๑๐	
๓. การประเมินผลการ นำแผนพัฒนาท้องถิ่น ซีไปปฏิบัติในเชิง คุณภาพ	๑) การประเมินประสิทธิภาพของแผนพัฒนาในเชิงคุณภาพคือการ นำเอาเทคนิคๆ มาใช้เพื่อวัดค่าภารกิจ โครงการ งานต่างๆ ที่ดำเนินการในพื้นที่นั้นๆ ตรงต่อความต้องการของประชาชนหรือไม่ และเป็นไปตามอำนาจหน้าที่หรือไม่ ประชาชนพึงพอใจหรือไม่ สิ่งของ วัสดุ ครุภัณฑ์ การดำเนินการต่างๆ มีสภาพหรือลักษณะ ถูกต้อง คงทน ถาวร สามารถใช้งานได้ตามวัตถุประสงค์หรือไม่ ซึ่ง เป็นไปตามหลักประสิทธิผล (Effectiveness) ผลการปฏิบัติราชการ ตามที่ได้รับวัตถุประสงค์ และเป้าหมายของแผนปฏิบัติการ ส่วนราชการหรือหน่วยงาน ๒) วิเคราะห์ผลกระทบ/สิ่งทีกระทบ (Impact) โครงการที่ ดำเนินการในเชิงคุณภาพ (Qualitative)	๑๐	
๔. แผนงานและ ยุทธศาสตร์การพัฒนา	๑) วิเคราะห์แผนงาน งาน ที่เกิดจากด้านต่างๆ มีความสอดคล้องกับ ยุทธศาสตร์ขององค์กรปกครองส่วนท้องถิ่นในมิติต่างๆ จนนำไปสู่ การจัดทำโครงการพัฒนาท้องถิ่นโดยใช้ SWOT Analysis/Demand (Demand Analysis)/Global Demand/ Trend หรือหลักการบูร ณาการ (Integration) กับองค์กรปกครองส่วนท้องถิ่นที่มีพื้นที่ ติดต่อกัน ๒) วิเคราะห์แผนงาน งาน ที่เกิดจากด้านต่างๆ ที่สอดคล้องกับการ แก้ไขปัญหาคาณาชาจน หลักปรัชญา	๑๐	

ประเด็น การพิจารณา	รายละเอียดหลักการ	คะแนน เต็ม	คะแนน ที่ได้
๕. โครงการพัฒนา ของสื่อโครงการ	<p>๕.๑ ครอบคลุมด้วยข้อมูลดังนี้</p> <p>เป็นโครงการที่มีวัตถุประสงค์สนองต่อยุทธศาสตร์การพัฒนาขององค์กรปกครองส่วนท้องถิ่นและการเพื่อการพัฒนาบรรจุตัววิสัยทัศน์ขององค์กรปกครองส่วนท้องถิ่นที่กำหนดไว้ ชื่อโครงการมีความชัดเจนมุ่งไปเรื่องใดเรื่องหนึ่ง อ่านแล้วเข้าใจได้ว่าพัฒนาอะไรในอนาคต</p> <p>มีวัตถุประสงค์ชัดเจน (clear objective) โครงการต้องกำหนดวัตถุประสงค์สอดคล้องกับความเป็นมาของโครงการ สอดคล้องกับหลักการและเหตุผล วิธีการดำเนินงานต้องสอดคล้องกับวัตถุประสงค์ มีความเป็นไปได้ชัดเจน มีลักษณะเฉพาะเจาะจง</p> <p>สภาพที่อยากให้เกิดขึ้นในอนาคตเป็นทิศทางที่ต้องไปให้ถึงเป้าหมายต้องชัดเจน สามารถระบุจำนวนเท่าไร กลุ่มเป้าหมายคืออะไร มีผลผลิตอย่างไร กลุ่มเป้าหมาย พื้นที่ดำเนินงาน และระยะเวลาดำเนินการอย่างไรให้ชัดเจนว่าโครงการนี้จะทำที่ไหน เริ่มต้นในช่วงเวลาใดและจบลงเมื่อไร</p> <p>ใครคือกลุ่มเป้าหมายของโครงการ หากกลุ่มเป้าหมายมีหลายกลุ่ม ให้บอกชัดเจนไปว่าใครคือกลุ่มเป้าหมายหลัก ใครคือกลุ่มเป้าหมายรอง</p>	(๕)	
๕.๒ กำหนด วัตถุประสงค์ สอดคล้องกับ โครงการ	<p>๕.๓ เป้าหมาย (ผลผลิตของ โครงการ) มีความ ชัดเจนนำไปสู่การตั้ง งบประมาณได้ ถูกต้อง</p> <p>๕.๔ โครงการมีความ สอดคล้องกับแผน ยุทธศาสตร์ ๒๐ ปี</p> <p>๕.๕ เป้าหมาย (ผลผลิตของ โครงการ) มีความ สอดคล้องกับ แผนพัฒนาเศรษฐกิจ และสังคมแห่งชาติ</p>	(๕)	
๕.๕ เป้าหมาย (ผลผลิตของ โครงการ) มีความ สอดคล้องกับ แผนพัฒนาเศรษฐกิจ และสังคมแห่งชาติ	<p>โครงการอยากให้เกิดขึ้นในอนาคตเป็นทิศทางที่ต้องไปให้ถึงเป้าหมายต้องชัดเจน สามารถระบุจำนวนเท่าไร กลุ่มเป้าหมายคืออะไร มีผลผลิตอย่างไร กลุ่มเป้าหมาย พื้นที่ดำเนินงาน และระยะเวลาดำเนินการอย่างไรให้ชัดเจนว่าโครงการนี้จะทำที่ไหน เริ่มต้นในช่วงเวลาใดและจบลงเมื่อไร</p> <p>ใครคือกลุ่มเป้าหมายของโครงการ หากกลุ่มเป้าหมายมีหลายกลุ่ม ให้บอกชัดเจนไปว่าใครคือกลุ่มเป้าหมายหลัก ใครคือกลุ่มเป้าหมายรอง</p> <p>โครงการสอดคล้องกับ (๑) ความมั่นคง (๒) การสร้างความสามารถในการแข่งขัน (๓) การพัฒนาเศรษฐกิจและสังคม (๔) การสร้างโอกาสความเสมอภาคและเท่าเทียมกันทางสังคม (๕) การสร้างการเติบโตบนคุณภาพชีวิตที่เป็นมิตรต่อสิ่งแวดล้อม (๖) การปรับสมดุลและพัฒนาระบบการบริหารจัดการภาครัฐ เพื่อให้เกิดความมั่นคง มั่งคั่ง ยั่งยืน</p> <p>โครงการมีความสอดคล้องกับแผนพัฒนาเศรษฐกิจและสังคมแห่งชาติฉบับที่ ๑๒ โดย (๑) ยึดหลักปรัชญาเศรษฐกิจพอเพียง (๒) ยึดคนเป็นศูนย์กลางพัฒนา (๓) ยึดวิสัยทัศน์ภายใต้ยุทธศาสตร์ชาติ ๒๐ ปี (๔) ยึดเป้าหมายอนาคตประเทศไทย ๒๕๗๙ (๕) ยึดหลักการนำไปสู่ปฏิบัติให้เกิดผลสัมฤทธิ์อย่างจริงจังใน ๕ ปีที่ต่อ ยอดไปสู่ผลสัมฤทธิ์ที่เป็นเป้าหมายระยะยาว ภายใต้แผนวทางการพัฒนา (๑) การยกระดับคุณภาพการแข่งขันและการหลุดพ้นกับดักรายได้ปานกลางสู่รายได้สูง (๒) การพัฒนาศักยภาพคนตามช่วงวัยและการปฏิรูประบบเพื่อสร้างสังคมสูงวัยอย่างมีคุณภาพ (๓) การลดความเหลื่อมล้ำทางสังคม (๔) การรองรับการเชื่อมโยงภูมิภาคและความเป็นเมือง (๕) การสร้างความเจริญเติบโตทางเศรษฐกิจและสังคมอย่างเป็นมิตรกับสิ่งแวดล้อม (๖) การบริหารราชการแผ่นดินที่มีประสิทธิภาพ</p>	(๕)	

ประเด็น การพิจารณา	รายละเอียดหลักเกณฑ์	คะแนน เต็ม	คะแนน ที่ได้
๕.๖ โครงการมีความสอดคล้อง	โครงการมีลักษณะหรือสอดคล้องกับการปรับเปลี่ยนโครงสร้างเศรษฐกิจไปสู่ Value-Based Economy หรือเศรษฐกิจที่ขับเคลื่อนด้วยนวัตกรรม ให้น้อย ใต้มาก เช่น (๑) เปลี่ยนจากการการผลิตสินค้า โมดัลหนึ่งไปสู่สินค้าเชิงนวัตกรรม (๒) เปลี่ยนจากการขับเคลื่อนประเทศด้วยภาคอุตสาหกรรม ไปสู่การขับเคลื่อนด้วยเทคโนโลยี ความคิดสร้างสรรค์ และนวัตกรรม (๓) เปลี่ยนจากการเน้นภาคการผลิตสินค้าไปสู่การเน้นภาคบริการมากขึ้น รวมถึงโครงการที่เพิ่มเติมด้วยวิทยาการ ความคิดสร้างสรรค์ นวัตกรรม วิทยาศาสตร์ เทคโนโลยี และการศึกษาวิจัยและพัฒนาแล้วต่อความได้เปรียบเชิงเปรียบเทียบ เช่น ด้านการเกษตร เทคโนโลยีชีวภาพ สาธารณสุข วัฒนธรรม ฯลฯ	(๕)	๕
๕.๗ โครงการสอดคล้องกับยุทธศาสตร์จังหวัด	โครงการพัฒนาท้องถิ่นมีความสอดคล้องกับช่วงระยะเวลาของแผนพัฒนาจังหวัดที่ได้ดำเนินขึ้น เพื่อขับเคลื่อนการพัฒนาท้องถิ่นส่วนหนึ่งหนึ่งกับการขับเคลื่อนการพัฒนาจังหวัด ซึ่งไม่สามารถแยกส่วนใดส่วนหนึ่งออกจากกันได้นอกจากนี้โครงการพัฒนาท้องถิ่นต้องเป็นโครงการเชื่อมโยงหรือเดินทางไปด้วยกันกับยุทธศาสตร์จังหวัดที่ได้กำหนดขึ้นเป็นปัจจุบัน	(๕)	๕
๕.๘ โครงการแก้ไขปัญหาความยากจนหรือการเสริมสร้างให้ประเทศชาติมั่นคง มั่งคั่ง ยั่งยืน ภายใต้หลักปรัชญาของเศรษฐกิจพอเพียง	เป็นโครงการที่ดำเนินการภายใต้พื้นฐานความพอเพียงที่ประชาชนดำเนินการหรือร่วมดำเนินการ เป็นโครงการที่สอดคล้องและขยายได้ เป็นโครงการที่ประชาชนต้องการเพื่อให้เกิดความยั่งยืน ซึ่งมีลักษณะที่จะให้ท้องถิ่นมีความมั่นคง มั่งคั่ง ยั่งยืน เป็นท้องถิ่นที่พัฒนาแล้วด้วยการพัฒนาปรัชญาเศรษฐกิจพอเพียง	(๕)	๕
๕.๙ ระบบประเมินผลมีความสอดคล้องกับเป้าหมาย(ผลผลิตของโครงการ)	งบประมาณโครงการพัฒนาจะต้องคำนึงถึงหลักสำคัญ ๕ ประการในการจัดทำโครงการได้แก่ (๑) ความประหยัด (Economy) (๒) ความมีประสิทธิภาพ (Efficiency) (๓) ความมีประสิทธิภาพ (Effectiveness) (๔) ความยุติธรรม (Equity) (๕) ความโปร่งใส (Transparency)	(๕)	๕
๕.๑๐ มีการประเมินผลตามหลักการถูกต้องตามหลักวิชาการ	การประเมินราคาเพื่อการพัฒนาต้องให้สอดคล้องกับโครงการที่ต้องการตามหลักวิชาการทางช่าง หลักของราคากลาง ราคากลางท้องถิ่น มีความโปร่งใสในการกำหนดราคาและตรวจสอบในเชิงประจักษ์	(๕)	๕

ประเด็น การพิจารณา	รายละเอียดหลักเกณฑ์	คะแนน เต็ม	คะแนน ที่ได้
<p>๕.๑๑ มีการกำหนดตัวชี้วัด (KPI) และสอดคล้องกับวัตถุประสงค์และผลที่คาดว่าจะได้รับ</p>	<p>มีการกำหนดตัวชี้วัดผลงาน (Key Performance Indicator : KPI) ที่ สามารถ วัด ได้ (measurable) ใช้ ออก ปร ะ สห ธิ ผล (effectiveness) ใช้ นอก ปร ะ สห ธิ ภาพ (efficiency) ได้ เช่น การ กำหนด ความพึงพอใจ การ กำหนด ร้อย ละ การ กำหนด อัน เกิด จาก ผล ของ วิ ต ุ ฎ ปร ะ ส ง ศ ์ ที่ เกิด ที่ สิ่ง ที่ ได้รับ (การ คาด การ ณ ค่า ว่า จะ ได้รับ)</p>	(๕)	
<p>๕.๑๒ ผลที่คาดว่าจะได้รับสอดคล้องกับวัตถุประสงค์</p>	<p>ผลที่ได้รับเป็นสิ่งที่เกิดขึ้นได้จริงจากการดำเนินการตามโครงการพัฒนาซึ่งสอดคล้องกับวัตถุประสงค์ที่ตั้งไว้ การได้ผลหรือผลที่เกิดขึ้นจะต้องเท่ากันวัตถุประสงค์หรือมากกว่าวัตถุประสงค์ ซึ่งการเขียนวัตถุประสงค์ควรคำนึงถึง (๑) มีความเป็นไปได้และมีความเหมาะสมจะจริง ใน การ ดำ เนิน งาน ตาม โ ค ร ง การ (๒) วัด และ ประเมิน ผล ต ิ ប ของ ความ สำ เร็จ ได้ (๓) ระบุ สิ่ง ที่ ต้อง การ ดำ เนิน งาน อย่าง ชัด เจ น และ เฉพาะ จะ จ น งบ มาก ที่ สุด และ สามารถ ปฏิ บั ติ ได้ (๔) เป็น เหตุ เป็น ผล สอดคล้องกับความเป็นจริง (๕) ส่งผลต่อการปฏิบัติงานเวลาได้</p>	(๕)	
รวมคะแนน		๑๐๐	

สรุปรายงานผลการดำเนินการ ประจำปีงบประมาณ พ.ศ.						
ลำดับ ที่	รายการ	โครงการ	งบประมาณ	โครงการที่สามารถดำเนินการได้ (.....)		
				คิดเป็นร้อยละ ของแผนพัฒนา ท้องถิ่นสี่ปี	คิดเป็นร้อยละ ของแผนการ ดำเนินงาน	คิดเป็นร้อยละ ของข้อบัญญัติ+ เงินสะสม
๑	บรรจุเงินแผนพัฒนา ท้องถิ่น					
๒	ตั้งในข้อบัญญัติ งบประมาณ					
๓	จากเงินสะสม					
๔	จัดทำแผนการ ดำเนินงาน - ข้อบัญญัติ = + - เงินสะสม =					
๕	สามารถดำเนินการได้ - ข้อบัญญัติ = + - เงินสะสม =					

(๑.๒) การวัดผลในเชิงคุณภาพ (Quality)

การจัดผลเชิงคุณภาพ ใช้การสำรวจความคิดเห็นพึงพอใจในการวัดผลเชิงคุณภาพโดย
ภาพรวม โดยได้มีการประเมินความพึงพอใจ ซึ่งการประเมินความพึงพอใจทำให้ทราบถึงผลเชิงคุณภาพในการ
ดำเนินงานของเทศบาลในภาพรวม

โดยเครื่องมือที่ใช้ในการประเมินความพึงพอใจ มีดังนี้

แบบที่ ๓/๓ แบบประเมินความพึงพอใจต่อผลการดำเนินงานขององค์กรปกครองส่วน
ท้องถิ่น

แบบที่ ๓/๔ แบบประเมินความพึงพอใจของผู้รับบริการในงานบริการขององค์กร
ปกครองส่วนท้องถิ่น (ให้หน่วยงานภายนอกดำเนินการ)

๔.๔ ข้อเสนอแนะเกี่ยวกับการจัดทำแผนป้องกันข้อพิพาทใน

(๑) ผลกระทบน้ำไปสู่อากาศ

(๑.๑) ปัญหาสาธารณสุขต่างๆ ที่เกิดขึ้นในองค์กรปกครองส่วนท้องถิ่น อันได้แก่ ภัยแล้ง ภาวะภัย น้ำท่วม อัคคีภัย ที่เกิดขึ้นและส่งผลกระทบต่อประชาชนในพื้นที่ เกิดความเสียหายทั้งชีวิตและทรัพย์สิน แนวทางการแก้ไข คือพิจารณาวางแผนการดำเนินงานป้องกัน ก่อนเกิดเหตุ ระหว่างเกิดเหตุ หลังเกิดเหตุ บรรจุแผนงาน โครงการ กิจกรรม ให้ความช่วยเหลือต่างๆ จัดตั้งศูนย์ช่วยเหลือประชาชนขององค์กรปกครองส่วนท้องถิ่น เพื่อสามารถดำเนินการได้ทันที

(๑.๒) ปัญหาโรคระบาดที่เกิดจากคน เกิดจากสัตว์ ที่ส่งผลอันตราย หรือคร่าต่อชีวิตประชาชน และสัตว์ต่างๆ ในตำบล ซึ่งได้แก่ โรคไข้หวัดใหญ่ โรคมือ เท้า ปาก ที่เกิดขึ้นกับเด็กๆ แนวทางการแก้ไขปัญหา คือ ฝึกอบรม ประชาสัมพันธ์ รมรณรงค์ป้องกัน ลงพื้นที่ระดมการเกิดโรคระบาด การทำลาย การรักษา

(๑.๓) ปัญหาประชาชนมีรายได้น้อย การศึกษาต่ำ ประชาชนในตำบลยังมีคนรายได้น้อย มีหนี้สินเยอะ ไม่เพียงพอในการดำรงชีวิต ค่าครองชีพสูง แนวทางการแก้ไขปัญหา ให้ความรู้เกี่ยวกับ การประกอบอาชีพ สาธิตการประกอบอาชีพ ช่วยเหลือประชาชนช่องและชมบ้านคนจน ผู้มีรายได้น้อย ส่งเสริม ด้านการศึกษาโดยการจัดบริการสาธารณสุขด้านการศึกษา การขยายอาคารศูนย์พัฒนาเด็กเล็ก สนับสนุนกิจกรรมต่างๆ ให้กับเด็กนักเรียน จ้างเด็กนักเรียนในช่วงปิดภาคเรียนเพิ่มรายได้

(๑.๔) ปัญหาอาสาสมัครในตำบล ในพื้นที่ยังไม่พบว่ามีการทำอาสาสมัคร และยังไม่พบรายงานว่ามีผู้ติดยาเสพติด แต่เพื่อเป็นการป้องกัน มีแนวทางการป้องกัน โดยการลงทุนค้นหา การรณรงค์ ป้องกัน ให้ความรู้กับประชาชนได้ทราบถึงโทษของยาเสพติด

(๑.๕) ปัญหาการสัญจรไปมาของประชาชนในเขตเทศบาล เนื่องจากบางพื้นที่ของเทศบาล โครงสร้างพื้นฐาน เส้นทางคมนาคมบางแห่งยังเป็น ถนนดิน ถนนลูกรัง ช่วงฤดูฝนถนนลื่น เป็นเหตุเป็นบ่อ เกิดปัญหาในการสัญจรไปมาของประชาชน เสียต่อการเกิดอุบัติเหตุ การคมนาคมล่าช้า แนวทางการแก้ไข จัดทำแผนงาน โครงการก่อสร้างถนนในเส้นทางสำคัญ พิจารณาสอบสนุนจากหน่วยงานอื่น

(๑) ข้อเสนอแนะ ผลจากการพัฒนา

(๒.๑) ข้อเสนอแนะ จากการสำรวจข้อมูล การลงพื้นที่ในเขตเทศบาล จะเห็นว่าประชาชนยังมีปัญหาที่จะต้องดำเนินการแก้ไขอยู่มาก ดังนี้ ด้านการศึกษา สาธารณสุข ความมั่นคงปลอดภัยในชีวิตและทรัพย์สิน การศึกษาศิลปะวัฒนธรรม ประเพณี กีฬา สถานที่พักผ่อนหย่อนใจ สวัสดิการสังคม เศรษฐกิจ การพัฒนาอาชีพ เส้นทางคมนาคมขนส่ง ไฟฟ้า/น้ำประปา/แหล่งน้ำเพื่ออุปโภค - บริโภค ด้านทรัพยากรและสิ่งแวดล้อม ขยะมูลฝอยและสิ่งปฏิกูล จากปัญหาด้านต่างๆ ประชาชนไม่สามารถแก้ไขได้จึงต้องเสนอให้องค์กรปกครองส่วนท้องถิ่นแก้ไข ทำให้มีการเสนอโครงการเข้ามาเป็นจำนวนมาก ซึ่งงบประมาณขององค์กรปกครองส่วนท้องถิ่นมีจำกัดไม่เพียงพอต่อการจัดการได้

(๒.๒) ข้อเสนอแนะ จากข้อเสนอแนะในการแก้ไขปัญหาต่างๆ ดังนี้ ปัญหาต่างๆ ที่ถูกเสนอมาขององค์กรปกครองส่วนท้องถิ่น นั้น ควรนำมาพิจารณาจัดลำดับความสำคัญโดย ประชาคมท้องถิ่น ซึ่งมีหลายภาคส่วน ประกอบไปด้วย คณะกรรมการพัฒนาขององค์กรปกครองส่วนท้องถิ่น สมาชิกสภาท้องถิ่น ผู้นำหมู่บ้าน ตัวแทนส่วนราชการ รัฐวิสาหกิจ หน่วยงานที่เกี่ยวข้อง ประชาชนทั่วไป ร่วมกันพิจารณาจัดลำดับความสำคัญของโครงการ และพิจารณาบรรจุเข้าแผนพัฒนาท้องถิ่นต่อไป กรณีโครงการที่เกินศักยภาพให้องค์กรปกครองส่วนท้องถิ่นเสนอขอรับการสนับสนุนจากหน่วยงานอื่น

(๒๓) ผลจากการพัฒนาคุณภาพชีวิตที่ผ่านมาพบว่าองค์กรปกครองส่วนท้องถิ่น

ได้แก้ไขปัญหาให้กับประชาชนได้เป็นอย่างดีและเรื่องร้องเรียน มีผลต่อการปรับเปลี่ยนแผนที่ดี ประชาชนมีความพึงพอใจ แต่ก็ยังมีปัญหาที่ต้องแก้ไขต่อไป ไม่ว่าจะเป็นด้านสิ่งแวดล้อมที่ยังมีการปล่อยสารเคมีลงสู่แม่น้ำลำคลองขององค์กรปกครองส่วนท้องถิ่นและบ้านเรือนที่อยู่อาศัย การกำจัดขยะมูลฝอยที่ถูกต้องตามหลักสุขาภิบาล การพัฒน์ที่ยังมีในพื้นที่ เส้นทางคมนาคมยังไม่ครบ ซึ่งเทศบาลจะดำเนินการพัฒนาต่อไปอย่างต่อเนื่อง

